

발 간 등 록 번 호

54-3520000-000004-10

<http://www.yeonsu.go.kr>

2014 구정백서



인천광역시 연수구
INCHEON METROPOLITAN YEONSU-GU

발 간 등 록 번 호

54-3520000-000004-10

<http://www.yeonsu.go.kr>

2014 구정백서



연수구의 상징물 The Symbol of Yeosu-gu

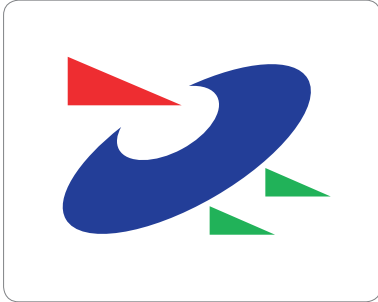

구의 상징 휘장(구마크)

- 역동하는 청색타원의 모습은 인천의 바다를 상징하며 가운데 흰색 타원은 “연수구”의 첫글자 자음 “ㅇ”을 상징
- 빨간색 삼각형은 『세계화』를, 두 개의 녹색 삼각형은 『환경』에 대한 관심을 나타냄
- 전체적으로 연수구가 인천의 중심이 되는 21세기의 미래상을 표현



구의 나무_ 느티나무

- 연수구의 보호종으로 장수를 나타내는 나무이며, 구민의 무병장수를 기원하는 의미를 나타냄
- 강한 의지와 조화 그리고 예의와 장수를 나타내며, 연수구의 무궁한 발전상을 의미함



구의 꽃_ 진달래

- 우리구 청량산과 문학산에 많이 분포되어 있어 친근감을 나타냄
- 사랑과 정감이 있으며 어떠한 토양에도 잘 자라는 강인한 자생력을 상징
- “사랑의 즐거움”이라는 꽃말과 같이 다정다감한 연수구를 상징



구의 새_ 학

- 화려하지 않고 청초하며 고고함으로 자만하지 않고 묵묵히 일하는 구민을 상징
- 비상하는 학의 웅장한 자태처럼 구의 희망찬 미래를 상징

심볼마크 · 심볼마크 그리드

연수구의 BI “Better Life Yeonsu”의 심볼마크는 21세기 동북아의 물류, 항만의 중심지, 인천의 핵심인 연수구가 세계를 향해 도약하는 것으로 선진구(區)로서의 위상과 쾌적한 삶의 질을 상징화하고 있다. 환경 친화적인 쾌적한 연수구를 초록의 띠와 붉은 해를 통해 표현했으며 그 안에서 행복한 삶을 영위하고 있는 연수구만의 모습을 Y의 형태를 통해 표현하였다.

심볼마크(기본형)



심볼마크 그리드

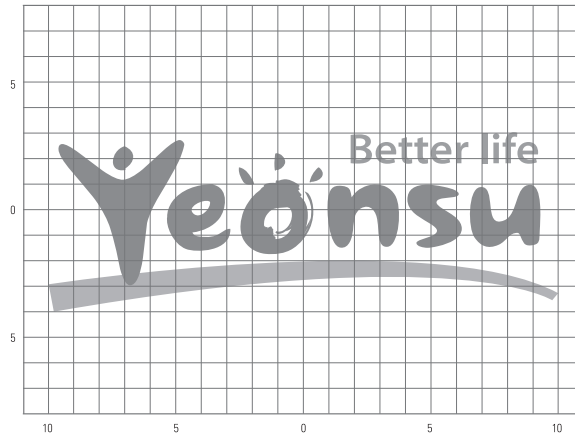

최소사용규정

7mm



캐릭터 · 캐릭터 그리드

연수구의 캐릭터 학은 시베리아대륙을 횡단하는 철새로 세계를 향해 뻗어가는 연수구의 미래지향적인 이미지를 상징화 한다. 또한 청초한 모습과 고고한 자태는 구민의 문화 수준과 깨끗한 주거환경으로서의 연수를 상징적으로 나타내며, 고급스러운 느낌을 동시에 살릴 수 있는 캐릭터로 살기 좋고 활기찬 느낌의 연수구의 이미지를 잘 표현하고 있다.

기본형



그리드

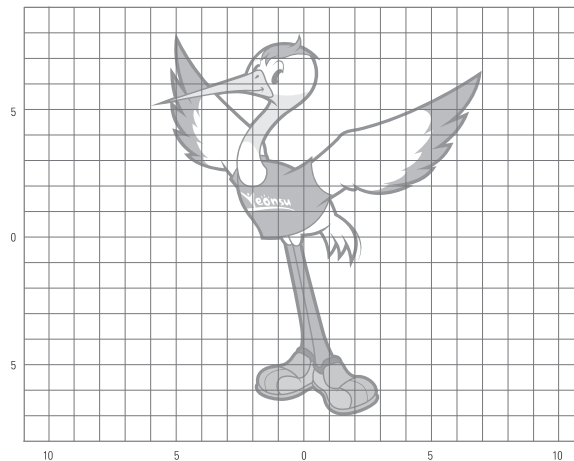

최소사용규정

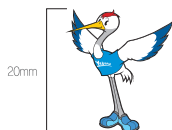

특수활용규정



최소사용규정보다 더 작은 사이즈의 캐릭터를 사용해야 할 특수한 경우에서 캐릭터의 티셔츠에 있는 logo를 생략하여 14mm까지 축소하여 사용할 수 있다.

김연희 작사
김중석 작곡

행진곡풍으로 씩씩하게

mp

1. 불 끈	숫는	청량	산의	햇살	을	받	아
2. 뻗어	나는	문학	산의	정기	를	받	아
3. 송도	의	넓은	별은	개척	의	터	전
4. 마르	잡는	용담	의	샘물	을	받	아

mp

은	빛	날	개	활	짜	퍼	날	으	는	학	처	럼
진	리	의	뜻	밤	혀	운	조	상	들	처	럼	
자	자	손	손	이	어	갈	새	역	사	의	금	지
늘	푸	른		기	상	의	슬	바	람	처	럼	

mf

연	수	인	가	슴	마	다	희	망	의	나	래	퍼
연	수	인	가	슴	마	다	슬	기	를	모	아	
연	수	인	한	맘	모	아	웃	으	며	가	구	어
연	수	인	한	뜻	모	아	손	에	손	잡	고	

mf

January



제3회 경로당 작품발표회 및 전시회



원인재역사 내 연수갤러리 개관



동춘3동 북카페 개소



CCTV 통합관제소 개소

February



교육특구 MOU체결



미디어센터 업무협약체결

March



송도복합문화센터 기공식



노인복지관 개관



연수리틀야구단 창단

April



생태텃밭 개장



연수 어린이청소년 북페스티벌



제68회 식목일



극지연구소 개청

May



연수 어린이 큰잔치



재난대비훈련



사랑의 집 고쳐주기

June



노인대학 한마음 축제



다문화가정 오이지 담그기



무도대회 성화봉송



승기천 환경정화

July



노인일자리 안전교육



재능대-구청 글로벌양성지원 협약체결



교육시책 콘서트

August



연수 Green 도시공원 민속예술제



예방접종 공청회

September



여성친화도시 주민참여단 발대



연수구 어르신 전통한마당 축제



가을음악회

October



연수 일자리 어울마당



지방자치단체 생산성대상 수상



다문화 한마음축제

November



함박 행복나눔터 개소



제6회 해돋이 축제



한식문화축제

December



2013 희망콘서트



동춘3동 엘리베이터설치 준공



다문화센터 이전개관

2014 구정백서

CONTENTS

제1편 구정현황

제1장 구의 변천사	21
제2장 지역특성	29
제3장 일반현황	33

제2편 주요구정

제1장 2013년 구정운영 주요성과	
제1절 새로운 연수	56
제2절 튼튼한 연수	60
제3절 따뜻한 연수	71
제2장 2014년 주요업무계획	
제1절 새로운 연수	81
제2절 튼튼한 연수	85
제3절 따뜻한 연수	92

제3편 부문별 실적 및 계획

제1장 일반행정	
제1절 기획감사	105
제2절 홍보미디어	122
제3절 자치행정	133
제4절 민원지적	146
제2장 교육문화	
제5절 교육지원	167
제6절 문화체육	176



제3장 재무행정	
제 7 절 재무관리	197
제 8 절 세정관리	211
제4장 복지행정	
제 9 절 복지정책	223
제10절 사회복지	241
제11절 가정복지	257
제5장 지역경제	
제12절 지역경제	271
제13절 상공·에너지	276
제14절 고용안정관리	286
제6장 환경위생	
제15절 청소행정	297
제16절 환경보전	306
제17절 위생관리	319
제7장 건설교통	
제18절 건설행정	327
제19절 교통행정	344
제8장 도시관리	
제20절 재난안전관리	355
제21절 건축행정	372
제22절 도시계획	382
제23절 공원·녹지	391



제4편 구산하기관

제1장 보건소

제1절 보건소의 이해	413
제2절 일반현황	414
제3절 2013년도 추진실적.....	415
제4절 2014년도 추진계획.....	422

제2장 동 주민센터

제 1 절 옥련1동	433
제 2 절 옥련2동	439
제 3 절 선 학 동	444
제 4 절 연수1동	450
제 5 절 연수2동	456
제 6 절 연수3동	461
제 7 절 청 학 동	467
제 8 절 동춘1동	471
제 9 절 동춘2동	476
제10절 동춘3동	482
제11절 송도1동	489
제12절 송도2동	494

제3장 연수 구립공공도서관	499
----------------------	-----

제5편 의 회

513

제6편 부 록

역대 구청장	531
역대 부구청장	531
구의회 의원	532
공공기관 현황	536
교육기관 현황	538

제 1 편 구 정 현 황

제1장 | 구의 변천사

제2장 | 지역특성

제3장 | 일반현황



제 1 장 구의 변천사

C / O / N / T / E / N / T / S

- 제1절 | 연 혁
- 제2절 | 선사 및 고대국가
- 제3절 | 통일신라에서 조선시대
- 제4절 | 근대에서 현대
- 제5절 | 현대에서 현재



제1장 구의 변천사

제1절 연 혁

인천의 옛지명은 동국여지승람(東國輿地勝覽)에 기록된 백제건국의 전설에 따르면 백제시조 온조(溫祚)의 동복형(同腹兄)인 비류(沸流)가 인천에 정착하여 미추홀(彌趨忽)이라고 부르게 된 것이 그 발상이라 함. 삼국시대에는 고구려, 백제, 신라 3국간 쟁탈의 목표가 되었던 곳이었다. 삼국간의 영토로 번복 변천을 거듭하다가 신라 진흥왕 14년(553년)에 신라의 신주(新州)인 한산주(漢山州)에 속하였고 경덕왕 때에는 소성(邵城)이라 불러 울진군의 영현(嶺縣)이 되었다.

그 후 고려 현종9년(1018년)에는 수주(樹州)에 속하였으며, 숙종 때에는 인예(仁養)왕후 이씨의 고향이라하여 경원군(慶源郡)으로 올려졌고, 인종 때에는 순덕왕후(順德王后) 이씨(李氏)의 고향이라서 지인주사(知仁州事)로 고쳐졌다. 공양왕 2년(1390년)에는 경원부(慶源府)로 승격되고, 조성왕조 태조(太祖)원년(1392년)에 다시 인주(仁州)로 되었으며, 태종13년(1413년)에 이르러 인천군(仁川郡)으로 격하 되었다가 세조6년(1461년)에 소헌왕후(昭憲王后)의 외향이라 하여 인천도호부(仁川都護府)로 승격 되었다.

연수구 지역은 1413년 인천도호부 먼우금면의 용암리(甕岩里), 먹암리(黑菴里), 망해리(望海里), 동막리(東幕里), 척전리(尺前里), 한진리(漢津里), 함박리(咸朴里), 야동(冶洞), 옥동(玉洞)지역으로 1914년 부천군(富川郡) 문학면(文鶴面)에 편입 하였으나, 인천부역(仁川府域) 확장시 인천부로 재편입 되었고, 1968년 남구에 편입되었다가 1995년 3월 1일 옥련(玉蓮), 선학(仙鶴), 연수1(延壽1), 연수2(延壽2), 연수3(延壽3), 청학(靑鶴), 동춘1(東春1), 동춘2(東春2)동등 5개 법정동과 8개 행정동 18.37km로 연수구가 개칭하게 되었다. 1996년 5월 1일 동춘2동을 분할, 동춘2동과 청량동으로 분동한 데 이어, 2003년 3월 1일 옥련동을 옥련1동과 옥련2동으로 분동하였고, 2003년 12월 18일 청량동에서 동춘3동으로 변경되었고, 2007년 1월 1일 동춘2동에서 동춘2동과 송도동으로 분동되었고, 2012년 1월 1일 송도동이 다시 송도1동과 송도2동으로 분동되어 12개 행정동이 되었다.



1940. 4. 1 인천부 편입
1949. 8. 15 법률 제32호(1949. 7. 4)로 지방자치법 시행에 따라
인천부를 인천시로 개칭
1968. 1. 1 법률 제1919호(1967. 3. 30 공포)로 구제실시에 따라 남구 편입
· 옥련동, 선학동, 연수동, 청학동, 동춘동
1977. 5. 10 시조례 제1075호(1977. 4. 18 공포)로 행정동 명칭 변경
· 남촌동과 선학동을 선학동으로 변경
· 연수동과 청학동을 연수동으로 변경
1981. 7. 1 법률 제3424호(1981. 4. 13 공포)로 직할시로 승격
1988. 1. 1 대통령령 제12376호(1987. 12. 31 공포)로 남구에서 남동구 분구
· 선학동 관할구역이던 남촌동을 남동구로 편입
1994. 7. 1 법률 제323호(1994. 7. 1 공포)로 2개 행정동 분동
· 연수동 → 연수1동, 연수2동, 청학동
1995. 3. 1 법률 제4802호(1994. 12. 16 공포)로 남구에서 연수구 분구
남구조례 제343호(1995. 3. 1 공포)로 2개 행정동 분동
· 연수1동 → 연수1동, 연수3동
· 동춘동 → 동춘1동, 동춘2동
1996. 1. 1 구조례 제107호로 1개 행정동 분동
· 동춘2동 → 동춘2동, 청량동
2003. 3. 1 구조례 제384호로 1개 행정동 분동
· 옥련동 → 옥련1동, 옥련2동
2003. 12. 18 구조례 제419호로 행정동 명칭 변경
· 청량동 → 동춘3동
2007. 1. 1 구조례 제532호로 1개 행정동 분동
· 동춘2동 → 동춘2동, 송도동
2012. 1. 1 구조례 제726호로 1개 행정동 분동
· 송도동 → 송도1동, 송도2동



제2절 선사 및 고대국가



▲ 1950년대의 문학산성과 연수동

비류왕국이 탄생한 B.C 18년보다 훨씬 이전인 신석기시대부터 우리 고장에 사람들이 생활하고 있었을 것으로 추정되며, 문학산 일대는 비류왕이 세웠다는 비류백제(일명 미추홀왕국, 미추국)의 도읍지라고 전해지고 있다.



제3절 통일신라에서 조선시대

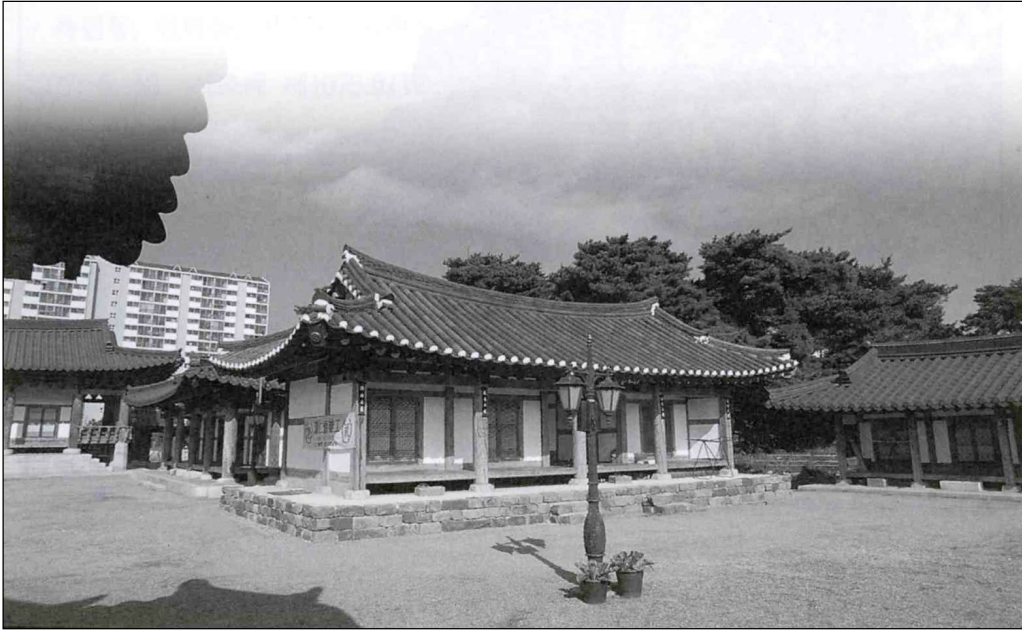

▲ 원인재(인주이씨 중시조인 이허겸의 묘려)

통일신라 말기부터 우리 고장은 소성이라 불리게 되었으며 이때부터 새로운 이씨(인주이씨)들이 탄생하였고 이들 이씨들은 문학산 주변 연수동, 선학동, 문학동 일대에 뿌리를 내리고 살면서 고려시대를 맞이하게 되며 고려시대 초·중기 7대 임금에 이르는 약 100여년간 인주이씨들은 고려조 최대의 가문으로 번성하게 된다.

조선시대에 인천도호부가 관할하는 지역은 모두 10개면이 있는데 지금의 연수지역 대부분은 먼우금면에 속하게 된다.



제4절 근대에서 현대

1906년 6월 행정조직에 대한 개편작업으로 먼우금면이 서면으로 개칭되었고, 1930년 일제는 인천의 행정구역을 확장했는데 이때 문학면의 일부(옥련리)와 다주면(주안일대) 대부분이 인천부에 편입되었다.

옥련리가 이때 송도정이라는 왜식지명으로 바뀌게 되며,

연수리는 연수정으로, 동춘리는 동춘정으로, 도장리는 무학정으로 바뀌게 된다.

8·15 해방 이후 1945년 11월 연수지역은 인천부 문학지청의 관할이 되었으며 1946년 1월 1일부터 옥련동, 동춘동, 선학동으로 왜식지명을 변경하여 오늘날의

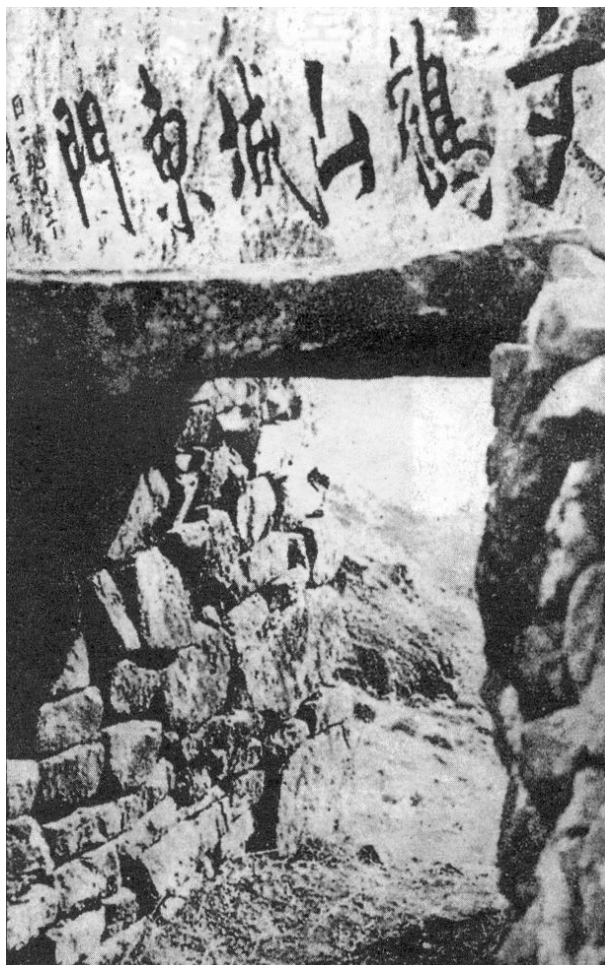

▲ 문학산성 동문의 옛모습

동명을 갖게 되었고 1968년 인천시가 구제를 시행함에 따라 연수구 각동 전체가 남구 관할이 된다.



제5절 현대에서 현재



▲ 현재의 연수구 전경

그 후 연수구 지역에 대단위 아파트가 조성되면서 인천시 남구 주민이 58만명에 육박하게 되어 1994년 12월 6일 남구로부터 분할하여 연수구를 신설하고 1995년 3월 1일 개칭하기에 이르렀다.

연수구는 새롭게 단장한 신도시의 기반조성 아래 21세기 서해안의 중추적 미래도시로 변모하고 있다.

제2장 지역특성

C / O / N / T / E / N / T / S

제1절 | 위 치

제2절 | 기 후

제1편 구의 현황

제2장 지역 특성

제1절 위치

연수구는 인천광역시 남쪽에 돌출한 해안선을 따라 동쪽으로는 선학동, 연수동, 동춘동 지역이 승기천을 경계로 남동구와 접해 있고 북쪽으로는 옥련동, 청학동, 선학동 지역이 문학산을 경계로 남구와 접해있다.

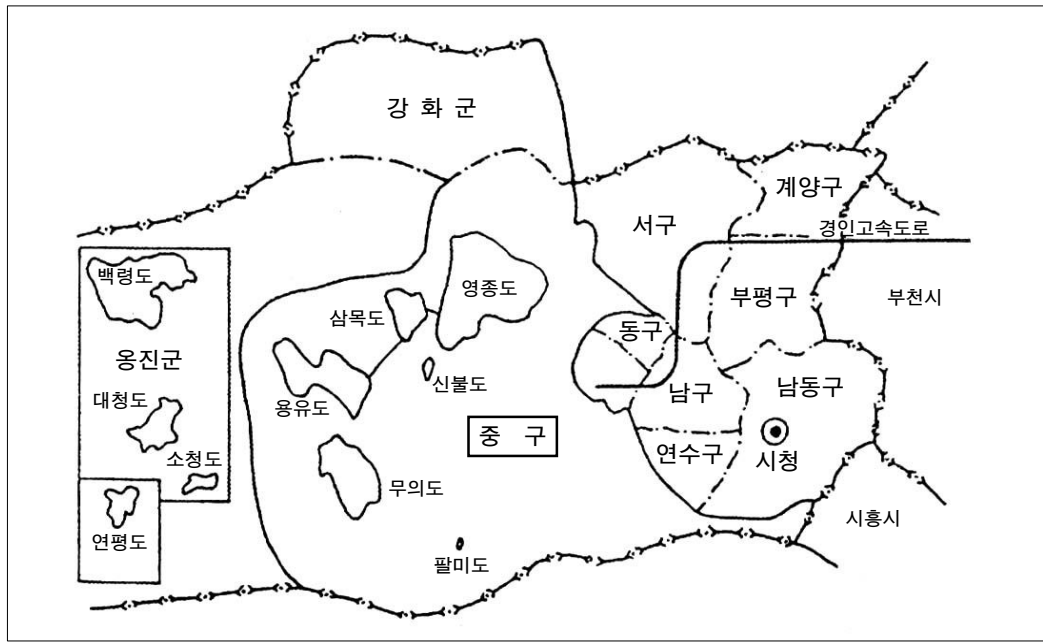

○ 끝점간 직선거리 : 동 ↔ 서 : 10.19km, 남 ↔ 북 : 10.98km

구 분	경 도	위 도	위 치
동단	126° 42' 23.9"	37° 26' 02.4"	선학동 339
서단	126° 34' 58.7"	37° 21' 17.2"	송도동 349
남단	126° 34' 58.8"	37° 20' 50.1"	송도동 349
북단	126° 42' 09.4"	37° 26' 21.9"	선학동 327-2



제2절 기 후

1. 천기일수

구분 월	맑음 (<2.5)	흐림 (>=7.5)	강수 (>=0.1)	서리	안개	눈	뇌전	폭풍
2011년도	109	113	104	35	60	18	24	0
2012년도	150	91	124	33	86	26	16	1
1 월	10	11	10	3	10	8	-	-
2 월	14	8	6	17	11	5	-	-
3 월	15	5	11	4	6	1	-	-
4 월	15	4	11	2	3	-	-	-
5 월	13	12	6	-	8	-	1	-
6 월	22	5	2	-	5	-	4	-
7 월	9	4	17	-	6	-	4	-
8 월	11	4	16	-	5	-	1	-
9 월	10	10	10	-	9	-	1	-
10 월	13	11	7	-	10	-	1	-
11 월	8	6	16	2	5	2	4	-
12 월	10	10	11	5	8	10	-	1

2. 기상개요

구분	기온(°C)			강수량 (mm)	상대습도(%)	
	평균	최고	최저		평균	최소
2011년도	12	32.9	-14.9	1,725.5	66	13
2012년도	12	35.3	-14.6	118	68	25

제 3 장 일반현황

C / O / N / T / E / N / T / S

- 제1절 | 기본현황
- 제2절 | 문화·교육
- 제3절 | 지역경제
- 제4절 | 복지행정
- 제5절 | 환경보전
- 제6절 | 도시기반
- 제7절 | 공원·교통



제1편 구의 현황

제3장 일반 현황

제1절 기본 현황

구정 방향

● 구정목표

꿈을 이루는 행복한 연수

● 3대비전

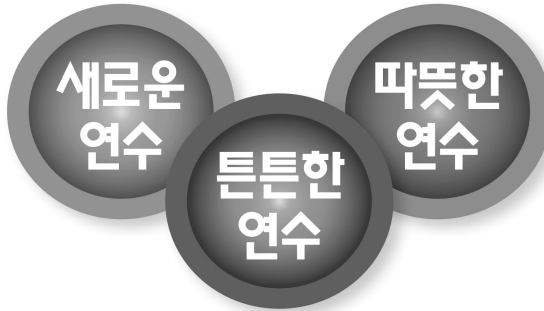

● 구정운영방향

소통하고 경청하는	미래를 여는 창의인재 육성
● 섬김행정 구현	● 교육도시
원도심과 신도심이 상생하는	건강하고 향기나는
● 균형발전	● 문화예술도시
돌봄과 배려가 살아 숨 쉬는	안전하고 재난없는
● 따뜻한 복지도시	● 안심도시
흥이 넘치고 살맛나는	생활이 편리한
● 경제도시	● 교통도시



일반현황

면적 45.57km²

인구 301,894명

주택 87,883호

• 아파트 76,894(87.5%) • 연립 912(1.04%) • 단독 4,933(5.61%) • 다세대 5,144(5.85%)

주요시설

- 도로 : 158.89km(개설율 89.1%)
- 공원 : 65개소(근린24, 어린이40, 체육1)
- 학교 : 61개교
(초등24, 중등16, 고등13, 대학6, 특수학교1, 외국교육기관1)
- 병·의원 : 264개소
(종합병원 2, 병·의원 137, 치과의원 73, 한의원 52)
- 송도지식기반산업단지 : 인천경제자유구역청, 송도테크노파크
국방벤처센터, 인천중소기업종합센터 등

행정기구 3국 3실 1단, 21과, 1의회, 1직속기관, 1사업소, 12동

[2014.8.31기준]

공무원 정원 : 662명 [2014.8.31기준]

(본청 459, 의회 16, 직속기관 48, 사업소 13, 동 126)

행정조직

[2014.8.31 기준]

구	국 본 부	실·단·과 담당관		의회	직속 기관	사업소	동
구	3국	3실 1단	21과 91담당	1국 2담당	1소2과 1지소	1관	12동 3담당
정 원	계		본청	의회	직속 기관	사업소	동
	662		459	16	48	13	126

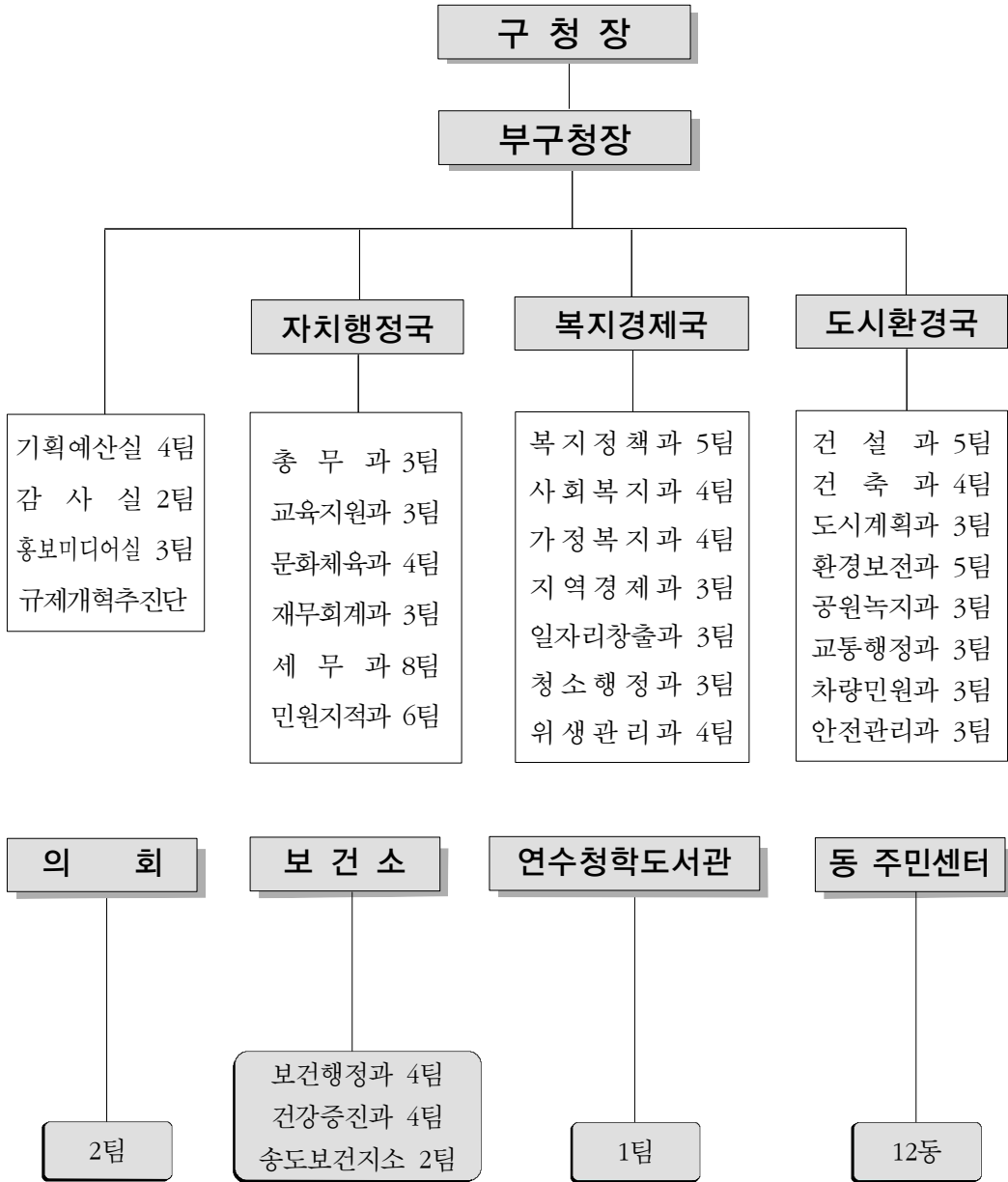



재정규모

2014 예산총액 : 315,713백만원 (재정자립도 32.9%)

본예산 기준 (단위 : 백만원)

구 분	예 산 액		전년도 예산액		증감액
	금 액	구성비(%)	금 액	구성비(%)	
합 계	315,713	100.0	275,451	100.0	40,262
일반회계	301,709	95.6	263,731	95.7	37,978
특별회계	14,004	4.4	11,720	4.3	2,284

일반회계

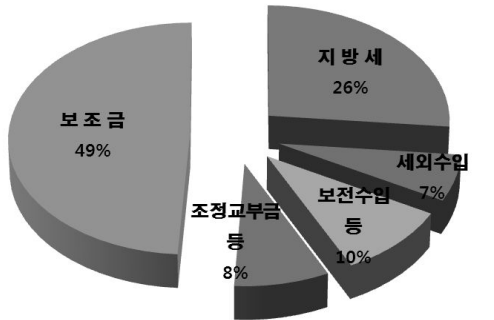

세 입		
자체재원	지방세	83,689
	세외수입	15,573
	보전수입 등	22,206
의존재원	조정교부금 등	25,661
	보조금	154,580

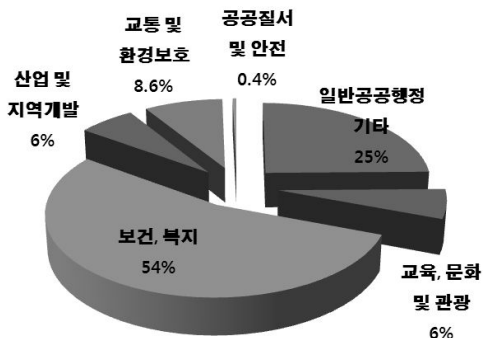

세 출	
일반공공행정, 기타	77,725
교육·문화 및 관광	18,600
보건·복지	170,973
산업 및 지역개발	15,380
교통 및 환경보호	17,780
공공질서 및 안전	1,251

특별회계

(단위 : 백만원)

구 분	예 산 액	전년도 예산액	증 감 액
합 계	14,004	11,720	2,284
의료급여기금	398	387	11
발전소주변지역 지원사업	4,089	1,960	2,129
주차장	9,517	9,373	144



제2절 문화·교육

문화·체육

문화재 현황

문화재명	지정번호	소재지	비고
초조본유가사지론	국보 276	가천박물관	1권 1축
대방광불화엄경정원본 권31	보물 1154	"	1권 1첩
재조본 경률이상 권1	보물1155	"	1권 1첩
향약제생집성방 권6	보물1178	"	1책
태산요록	보물 1179	"	2권 1책
신응경	보물 1180	"	1책
초조본대방광불화엄경주본 권67, 77	보물 1205	"	2권 2축
초조본십주비바사론 권17	보물 1206	"	1권 1축
산거사요	보물 1207	"	4권 1책
춘추경좌씨전구해 권60, 70	보물 1208	"	11권 1책
우주두울	보물 1209	"	1책
식물본초	보물 1227	"	2권 2책
간이벽온방(언해)	보물 1249	"	1책
세의득효방 권10, 11	보물 1250	"	2권 1책
원대철제범종	시지정 유형 제3호	시립박물관	
송대철제범종	시지정 유형 제4호	시립박물관	
관음좌상	시지정 유형 제5호	시립박물관	
목조여래좌상	시지정 유형 제13호	시립박물관	
목조보살좌상	시지정 유형 제14호	시립박물관	
대장일람집 권제7,8	시지정 유형 제58호	홍륜사	1책
자치통감강목 제23상권	시지정 유형 제59호	홍륜사	
신간소문입식운기론오	시지정 유형 제63호	가천박물관	3권 1책
효경	시지정 유형 제64호	"	1책
증주당현절구삼체시법 권1	시지정 유형 제65호	"	1권 1책
각국조계석	시지정 문화재자료 제4호	시립박물관	
원인재	시지정 문화재자료 제5호	경원대로 322	인천이씨대종회
이세주묘출토관 덮개	시지정 문화재자료 제6호	시립박물관	
능허대지	시지정 기념물 제8호	옥련동 194-5	공원팀 관리
학익지석묘	시지정 기념물 제34호	시립박물관	



▣ 체육시설 현황

계	종합 체육시설업	체육 도장업	체력 단련장업	수영장업	당구장업	골프 연습장업	빙상장업	썰매장업	무도장업	비고
246	2	72	32	4	81	54	1	-	-	

교 육

▣ 학 교

계	초등학교	중학교	고등학교	대학교	특수학교	국제학교
61	24	16	13	6	1	1

▣ 작은 도서관

명 칭	소재지	학습인원	이용대상
선학동 방과후교실	선학로 14 (선학동, 시영아파트)	40명	관내 기초수급자 및 차상위계층 중 저소득가정의 초등학생
연수2동 방과후교실	원인재로 212 (연수동, 연수시영1차아파트)	40명	
연수3동 방과후교실	원인재로 315 (연수동, 주공1차아파트)	40명	
청학동 방과후교실	청학로 6번길 59(청학동)	40명	

▣ 청소년 수련관

명 칭	위 치	위 탁 단 체	시 설 규 모
연수구 청소년수련관	동춘1동 산29-1,5,6	(재)가톨릭아동청소년재단	연면적 2,064㎡ (지하1층, 지상3층)



◆ 노인복지회관

명 칭	장 소	운 영 현 황	시 설 규 모
연수구 노인복지관	인천광역시 연수구 함박피로 194 (연수동)	<ul style="list-style-type: none"> - 설치일 : 1999.2.26 - 운영주체 : 연수구 직영 - 종사인원 : 16명 - 진행사업 노인사회교육사업, 재가복지사업, 경로당 여가문화보급사업, 경로식당 운영 등 	<ul style="list-style-type: none"> - 총 대지 103,616㎡ 1. 본관 <ul style="list-style-type: none"> - 지하1층 ~ 지상3층 - 연면적 3,081.32㎡ 2. 별관 <ul style="list-style-type: none"> - 지상 1층 ~ 지상3층 - 연면적 1,566.22㎡



제3절 지역경제

지역경제

대부업, 직업소개소, 통신·방문판매업

(단위 : 개소)

계	대부업	통신판매업	방문판매업
1,598	15	1,499	84

유통시설

(단위 : 개소)

계	시장	대규모 점포	석유			가스				담배 도매업	담배 소매업
			소 계	주유 소	판매 소	소 계	LPG 충전소	LPG용기 판매업소	고압가스 판매업소		
556	2	7	24	23	1	2	-	1	1	1	519

농지

(단위 : ha, 세대, 개소)

농지			농업인구		양수장비 (양수기)	수리시설		
계	전	답	가구	인구		계	인력관정	기계관정
90	90	-	59	118	-	1	-	1

가축

계		소		돼지		염소		사슴		가금류(닭, 오리)	
호수	두수	호수	두수	호수	두수	호수	두수	호수	두수	호수	두수
15	617	-	-	-	-	-	-	1	4	14	613



공장현황

(단위 : 개소, 명)

구 분	계	인 쇄	기 계	전기·전자	방송·통신	식품	기타
업 체 수	18	1	2	6	2	4	3
종업원수	171	11	8	47	52	43	10

기업체현황

(단위 : 개소, 명)

업종별 구분	계	2차산업		3차산업			
		제조업	건설업	도·소매업	숙박·음식업	서비스업	기타
업체수	12,602	300	367	2,539	2,566	2,151	4,679
분포율	100%	2.3	2.9	20.1	20.6	17.1	37.0
종업원수	60,287	3,377	5,366	8,116	8,682	3,751	30,995

선박현황

(단위 : 척)

계	1톤 미만	1~5톤 미만	5~10톤 이하	11톤 이상
156	27	106	16	7



제4절 복지행정

사회복지

◆ 국민기초생활보장 수급대상자

(단위 : 가구, 명)

전체수급자		수급자(시설수급자 제외)								
		일반수급자		조건부수급자		특례수급자 (가구수/가구원수)				
가구	인원	가구	인원	가구	인원	소계	자활 특례	교육 특례	의료 특례	재산 특례 등
4,540	7,252	4,021	6,505	314	747	205/417	39/84	1/2	95/235	70/96

◆ 의료급여대상자

(단위 : 가구, 명)

계	1종 보호대상		2종 보호대상	
	가구수	가구원수	가구수	가구원수
5,350/8,431	4,012	5,293	1,338	3,138

◆ 장애인 등록

(단위 : 명)

장애별 인원별	합 계	지 체	시 각	청각·언어			뇌병변	신 장	심장· 자폐	기타
				청각· 언어	지 적	정 신				
총 계	11,630	6,443	1,038	1,123	863	352	1,115	348	138	210
시설보호	176	30	4	8	94	3	-	2	-	35
가족보호	11,454	6,413	1,034	1,115	769	349	1,115	346	138	175

◆ 소년소녀가장

(단위 : 명)

세대수	세대원	재 학 별					비 고
		미취학	초등학교	중학교	고등학교	기 타	
1	1	0	0	0	1	0	



경로당

(단위 : 개소)

총계	옥련1	옥련2	선학	연수1	연수2	연수3	청학	동춘1	동춘2	동춘3	송도1	송도2
130	13	11	11	12	8	9	16	12	7	5	16	10

보건위생

의료기관

(단위 : 개소)

구분	병 의 원			치과의원	한의원	비 고
	종합병원	병 원	의 원			
계	256	2	7	127	70	50

약업소 및 의료기기 판매업소

(단위 : 개소)

구분	약 국	한약업사	의약품 도매상	의료기기 판매업소	치과 기공소	안경업소	안마 시술소	안전상비 의약품판매업	
계	243	65	1	2	65	5	29	5	71

공중위생업소

(단위 : 개소)

구분	숙박업	목욕업	이용업	미용업	위생관련업		공중이용 시설	세탁업	
					위 생 처리업	위생관리 용역업			
계	1,012	59	24	54	541	3	32	130	169

식품위생접객업소

(단위 : 개소)

구분	휴 게 음식점	일 반 음식점	단란주점	유흥주점	제 과	
계	3,275	408	2,660	36	91	80



제5절 환경보전

청 소

▣ 청 소

- 생활폐기물 배출 및 수거

(기준 : 2013.12.31)

구 분	수거 대상지역		배출량	수거율
	동 수	인구수(명)		
생활폐기물	10	229,672	111.77 ton/일	100 %

- 폐기물 처리업체

(기준 : 2013. 12. 31현재/단위 : 업소)

계	생활폐기물처리업체		사업장생활계	건설· 사업장배출시설계
	생활폐기물	대형폐기물		
38	6	1	6	25

▣ 상·하수도

- 상수도 현황

총인구(명)	급수인수 (명)	보급율 (%)	급수량 (m ³ /일)	1일1인당 급수량(t)	급수전수 (전)
292,589	292,589	100	96,554	0.33	11,455

- 하수도 현황

(단위 : m)

계	하 수 관 거 시 설 현 황				
	합류식	분 류 식			차집관거
		소 계	우수관거	오수관거	
641,768	67,900	573,868	314,853	259,015	-

제6절 도시기반

도시기반

도로

○ 도로현황

(단위 : Km)

구분	총연장		개설		미개설	
	연장(km)	도로율	연장	개설율	연장	미개설율
도로	158.9	20.7%	140.0	88.1%	18.9	11.9%

○ 도로시설물

(단위 : 개)

구분	계	고가차도	지하차도	지하보도	보도육교	입체교차로	터널
수량	20	3 (연수,105호, 동춘)	3 (청학,선학, 용담)	5 (용담,청학,연수고가, 동춘역, 청학중)	5 (청학,함박,선학, 축현초,동막)	1 (청봉)	3 (청량,동춘, 옥련)

도시계획

○ 용도지역

(단위:km²)

용도지역					
계	주거	상업	공업	자연녹지	미지정
118.98	19.36	3.57	1.30	21.33	73.42

※ 송도국제도시 포함

○ 개발제한구역

행정구역 면적(km ²)	개발제한 구역면적(km ²)	세대수	인구	건물(동)	비고
45.56	0.73	5	10	13	



제7절 공원·교통

공 원

공 원

구 분	계		조 성		조 성 중		미 조 성	
	개	면적(m ²)	개	면적(m ²)	개	면적(m ²)	개	면적(m ²)
계	57	4,337,945	49	1,641,027	1	1,443,736	7	1,253,182
도시자연 공원구역	2	3,163,005	2 (일부 조성)	1,183,862	1	1,443,736	1	535,407
근린공원	13	963,628	10	277,704			3	685,924
어린이공원	38	186,363	37	156,155			1	30,208
문화공원	1	3,306	1	3,306				
소 공 원	2	1,643					2	1,643
체육공원	1	20,000	1	20,000				

시설녹지

구 분	계		조 성		조 성 중		미 조 성	
	개	면적(m ²)	개	면적(m ²)	개	면적(m ²)	개	면적(m ²)
계	18	321,894	16	304,640			2	17,254
완충녹지	15	301,390	15	301,390				
경관녹지	3	20,504	1	3,250			2	17,254

산 림

계	국유림(ha)	사유림(ha)	공유림(ha)
409	104	262	43



교 통

차량등록 현황

(단위 : 대)

계	승용차	승합차	화물	특수
118,186	101,244	5,138	11,630	174

주차장

(단위 : 개소/대수)

계		노상		노외			
				민영		공영	
개소	대수	개소	대수	개소	대수	개소	대수
57	4,808	14	1,823	24	1,337	19	1,648

운수사업체 현황

(단위 : 업소)

계	시내버스	화물주선
60	9	53

주·정차 금지거리 지정

(단위 : m)

계		간선도로		이면도로		기타	
노선수	총연장	노선수	총연장	노선수	총연장	노선수	총연장
97	81,774	21	32,713	71	18,388	5	30,673

제 2 편 주요 구 정

제1장 | 2013년 구정운영 주요성과

제2장 | 2014년 주요업무계획



제 1 장

2013년 규정운영 주요성과

C / O / N / T / E / N / T / S

제1절 | 새로운 연수

제2절 | 튼튼한 연수

제3절 | 따뜻한 연수



제2편 주요구정

제1장 2013년 구정운영 주요성과

수상 현황

평가명	수상내용	평가기관	소관부서	비고 (수상일자)
지방세정운영종합평가	장려	인천광역시	세무과	2013. 3.19.
2013년 드림스타트 사업평가	우수	보건복지부	가정복지과	2013. 4.23.
토지구획정리사업 평가	우수	인천광역시	도시계획과	2013. 6.28.
지역복지계획 시행결과 평가	최우수	보건복지부	복지정책과	2013. 9. 3.
제3회 대한민국 지방자치단체 생산성 대상	대상 (전국1위)	안전행정부	감사실	2013.10.31.
지역복지계획 시행결과	최우수	보건복지부	복지정책과	2013.11.28.
2013년도 의료급여사업 평가	우수	인천광역시	사회복지과	2013.12. 6.
2013 대한민국 자원봉사대상	대상	안전행정부	복지정책과	2013.12.11.
2013 교통문화지수 우수지자체 선정	최우수	국토교통부	교통행정과	2013.12.13.
2013년 지자체 청소년정책 우수기관	우수	여성가족부	가정복지과	2013.12.20.
2013 국정시책 군구합동평가	장려	인천광역시	감사실	2013.12.31.



제1절 새로운 연수

주민참여 구정홍보 강화

- 구민과 소통하는 국·영문 책자형 연수한마당 발행
 - 매월 1회(국문 40,000부, 영문 2,000부)
 - 다양하고 유익한 정보 수록한 종합구정소식지 발간
 - 구 홈페이지를 통한 e-book 연수한마당 게시
 - 명예기자 활용 폭넓은 구정홍보

언론매체를 통한 구정홍보 활성화

- 인터넷을 통한 신속한 자료제공 : 보도자료(사진) 게시
- 홍보 및 기획보도 자료 제공 : 매일
 - 참신한 기획기사 제공으로 구정의 장기비전 제시
 - 시기성과 객관성을 고려한 보도자료 적시 제공

구 홈페이지를 통한 영상홍보 활성화

- 연수구 홈페이지를 통한 구정홍보 활성화
 - 홈페이지 각종 알림판 및 팝업, 배너 홍보
- 연수구 홍보 동영상 및 구정뉴스 제작
 - 구 홈페이지 인터넷방송을 통한 홍보
 - 구 홍보동영상 제작 연 5건
 - 전문 아나운서 활용 구정뉴스 제작 주 1회 제작
 - 인터넷뉴스(WEBZINE) 발간 주 1회 제작
- 연수구 대표 소셜네트워크 시스템(SNS) 운영
 - 연수구 대표 트위터사이트(TogetherYeonsu) 운영
 - 연수구 대표 블로그(YeonsuLife)운영
 - 연수구 대표 페이스북(TogetherYeonsu)운영
 - 연수구 대표 모바일 홈페이지 운영
- 영상홍보게시판을 활용한 구정홍보 강화



생활속의 주민자치센터 운영

- 1주민자치센터 1특성화프로그램 지원 7개동
- 주민자치센터관계자 업무연찬회 개최 상·하반기
- 주민자치센터 운영실태 점검 및 평가 상·하반기
- 주민자치위원 워크숍 실시 1회
- 주민자치센터 경연대회 개최 1회
- 전국 주민자치박람회 참관 1회
- 주민자치센터관계자 역량강화 교육 상·하반기
- 북카페 조성사업 지원 1개동

열심히 일하는 분위기 조성

- 공정하고 합리적인 인사행정
 - 고충과 인사상담을 통한 공정한 인사
 - 조직과 개인의 능력발전을 위한 인력의 적재적소 배치
 - 직무능력에 의한 승진 임용
 - 양성평등 인사운영
 - 희망보직제 운영으로 열린 인사행정 구현
- 창의적 인재 육성
 - 비전공유 및 달성을 위한 직장교육
 - 개인역량 강화 및 조직 활성화를 위한 맞춤형 교육
 - 국제행사를 대비한 글로벌 인재 양성 교육
- 후생복지제도 시행
 - 공무원 동호회 및 휴양시설 운영
 - 모범공무원 문화체험
 - 공무원 선택적복제도 시행

주민참여기회 확대

- 건전한 사회단체 육성 지원
 - 객관적 기준에 의한 재원 배분
 - 구민의 적극적인 사회참여 유도로 지역공동체 의식 함양



- 행정서비스 다양화로 신뢰행정 구현
 - 주민과 함께하는 열린 행정으로 주인의식 함양
 - 민생현장을 찾아 해결하는 생동감 있는 행정서비스 제공
- 통·반조직 운영 활성화
 - 통·반 조직 정비를 통한 운영 활성화
 - 다양한 행정지원 체제 구축 및 사기진작책 마련

❖ 문화예술활동 강화

- 연수금요예술무대 24회 개최(음악, 연극, 뮤지컬 등)
- 구립예술단 운영
 - 구립관악단 : 정기연주회 4회, 수시공연 40회
 - 여성합창단 : 정기연주회 1회, 수시공연 17회
 - 구립풍물단 : 정기연주회 1회, 수시공연 33회
- 문화예술기금조성 21억원

❖ 생활체육활성화

- 생활체육교실운영
 - 단전호흡 외 8종목 18반운영(분기별 운영)
 - 수강인원 : 2,491명
 - 수강료 수입 : 64,008천원
- 생활체육종목별대회개최 및 전국대회 출전지원 : 36회

❖ 송도지구 도로명 부여

- 도로명 부여
 - 송도 5·7공구 신규도로명 부여 : 송도지식대로 등 22개 구간

❖ 도로명주소 홍보 실시

- 새주소 주민홍보
 - 지하철역사 내 홍보 등 : 5회



- 찾아가는 새주소 안내
 - 경로당 방문 교육 등 : 46개소
- 시각적 홍보 확대
 - 공동주택 새주소안내 스티커 부착 등 : 총 4,300여장
 - 도로명주소 영상홍보 : 5회
- 새주소 활용여건 조성
 - 지하철역사 내 새주소안내도 갱신 : 12개역 28개
 - 구 홈페이지 내 안내도 상세자료 제공
 - 새주소안내도 제작·배부

도로명주소안내시설물 설치

- 편리한 길안내를 위한 시설물 설치
 - 도로명판 : 253개
 - 지역안내판 : 5개
 - 버스승강장 안내판 : 85개



제2절 튼튼한 연수

주민중심의 신속한 도로정비 및 친환경적 도시 환경조성

- 신속한 민원처리 및 도로굴착복구, 도로구설물 및 시설물 정비로 체계적인 도로 시설물 유지관리로 고품격이미지 구현
- 저탄소 녹색성장 시대에 걸맞는 명품도로환경 조성을 통하여 쾌적한 도시환경 조성을 통한 구민의 삶의 질 향상
 - 청학동 497번지 일원 인도정비공사 외 38건

자전거 이용시설 정비사업

- 자전거 이용시설(전용도로)의 정비를 통하여 시민들이 편안하고 안전하게 자전거를 이용할 수 있는 인프라 구축
 - 한나루로 외 1개소 자전거도로 정비공사 등 5건
 - 자전거 보관대 정비공사 및 자전거 공기주입기 정비
 - 자전거 시범학교 지원 사업
 - 자전거 수리센터 운영 및 자전거 무료교육 실시

하수도 준설 및 하수도 구조물 정비공사

- 공공하수관의 원활한 배수처리공사로 침수피해 예방
 - 2013년 관내일원 하수도 준설공사(연간단가) 외 6건
- 하수관 배수불량 발생 즉시 시정 조치함으로써 주민불편 및 피해 최소화
- 즉각적인 시정조치로 구민에 대한 신뢰행정 구현
 - 2013년 관내일원 하수도 구조물 정비공사(연간단가) 외 6건

밝은 거리 조성을 위한 도로조명관리

- 도로조명시설물 정비 개선
 - 가로등·보안등 신설 및 유지보수로 안전하고 쾌적한 도로환경 조성에 기여
 - 기존 등기구를 친환경 고효율 등기구로 교체하여 에너지 사용량을 줄이고 저탄소 녹색 성장 정책에 기여



- 도로폭과 맞지 않는 가로등주를 도로폭에 맞는 가로등주로 교체하고 KS 조도 기준에 적합한 노면조도의 지속적 관리
- 보안등, 가로등 민원의 신속한 처리로 주민과 차량의 통행안전 보호
 - 가로등·보안등의 고장 유무를 실시간 모니터로 확인할 수 있는 양방향 감시 시스템을 설치하여 주민 불편을 최소화

❖ 불법 고정광고물 정비

- 고정광고물 정비 사업 강제철거 및 자율정비 등 총 430건 정비
- 옥외광고물 특정구역 지정운영 추진
 - 업소별 광고물의 수량 제한 및 부착 층수 완화 등을 기본골격으로 하는 광고물 특정구역 지정을 통해 품격 있는 광고문화 조성
 - 주변과 조화로운 개성을 살린 작은 간판 유도

❖ 불법 유동광고물 정비

- 주말 및 야간 특별단속 시행 총 332,671건 정비
- 기간제근로자 채용을 통한 취약시간대 단속강화
- 공공근로 사업 추진을 통한 벽보 및 전단지 집중 정비
- 상습적 불법광고물 게재자 85건 과태료 처분(과태료 74,076천원)

❖ 도시경관 개선사업

- 105호 고가 하부 경관조명 설치
 - 연수동 105호 고가하부
 - 광섬유를 사용한 특허공법 및 친환경 LED 조명사용으로 에너지 소비 절감 (80W 1등)



도시개발사업 지속추진

송도 대우자동차판매(주)부지 도시개발사업

- '07. 05. 23 : 도시개발구역지정 제안서 접수 (시행자⇒區)
- '07. 12. 26 : 區도시계획위원회 자문
- '07. 12. 27 : 도시개발구역지정 요청 (區⇒市)
- '08. 11. 19 : 市도시계획위원회 심의
- '08. 12. 15 : 도시개발구역지정 및 개발계획수립 고시 (市)
- '09. 02. 18 : 도시개발사업시행자지정(市→대우자동차판매(주))
- '09. 12. 23 : 송도 대우자동차판매(주)부지 도시개발사업 구역지정
(변경)·개발계획(변경) 및 실시계획인가 신청제출(區⇒市)
- '10. 02. 16 : 구역지정·개발계획(변경) 및 실시계획인가 고시
- '11. 07. 29 : 기업회생절차 개시신청(시행자⇒법원)
- '11. 12. 09 : 기업회생계획 인가결정(법원)
- '12. 08 ~ : 테마파크 부지매각을 위한 우선협상자 선정 및 계약추진
※ 매각금액 미납에 따른 우선협상자 미선정
- '13. 06. 28 : 도시개발사업 개발계획(변경) 요청서 제출(시행자⇒區)
- '13. 08. 27 : 도시개발사업 개발계획(변경) 요청서 제출(區⇒市)
- '13. 11. 25 : 도시개발사업 개발계획(변경) 및 지형도면 고시(市)

동춘1 구역 도시개발사업

- '06. 11. 27 : 도시개발구역 지정 및 개발계획수립 결정
- '07. 04. 19 : 조합설립 인가
- '08. 11. 24 : 실시계획인가 고시
- '10. 05. 31 : 개발계획(변경)인가 고시
- '11. 06. 20 : 구역(변경), 개발계획(변경), 실시계획(변경)인가 고시
- '11. 11. 28 : 개발계획(변경) 및 실시계획(변경)인가 고시
- '14. 14. 21 : 개발계획(변경) 고시
☞ 변경내용 : 인구수용계획 및 공동주택계획 변경 등



동춘2 구역 도시개발사업

- '05. 04. 20 : 도시개발구역 지정 및 개발계획수립
- '05. 12. 06 : 조합설립 인가
- '09. 04. 06 : 실시계획인가 고시
- '09. 11. 02 : 개발계획(변경) 및 실시계획변경 고시
- '10. 10. 22 : 환지계획인가 고시
- '12. 10. 26 : 공사착수
- '14. 01. 13 : 개발계획(변경) 및 실시계획변경 고시
 ☞ 변경내용 : 공동주택 및 학교용지계획 변경
- '14. 05. 19 : 환지계획(변경)인가

옥골구역 도시개발사업

- '08. 12. 01 : 도시개발구역 지정 및 개발계획수립
- '09. 09. 23 : 조합설립 인가
- '09. 10. 09 : 사업시행자 지정
- '11. 07. 18 : 구역지정(변경) 및 개발계획(변경) 고시
- '11. 11. 29 : 개발계획(변경) 및 실시계획인가 신청
- '14. 07. 17 : 개발계획(변경) 및 실시계획인가 신청서 반려

연수·원인재 역세권 도시개발사업

- '11. 06. 23 : 기본구상 및 개발계획수립 용역 착수
- '12. 05. 14 : 구역지정을 위한 주민공람공고
- '12. 06. 19 : 역세권 복합개발 협약체결 (인천시, 연수구, 한국철도시설공단)
- '12. 10. 19 : 연수·원인재 역세권개발을 위한 민간제안 공모
- '12. 12. 24 : 도시개발구역지정 및 개발계획수립 결정고시
- '13. 04~12 : 민간사업자 공모 [1차(4/16), 2차(9/9)]
- '13. 12. 27 : 행복주택 후보지 추천



◆ 친환경 녹색 도시 조성

- 부상 야생동물의 신속한 응급 구조 및 치료
- 제6차 연수구 저탄소녹색성장 포럼 개최 : 200명
 - 일 자 : 2013. 9. 23.
 - 주 제 : 『GCF의 발전방향과 우리의 역할』
 - 참가인원 : 주민 200명
- 2013 송도 모의기후변화 당사국 총회
 - 일 자 : 2013. 11. 2~11. 4.
 - 장 소 : 송도컨베시아
 - 참가인원 : 국내외 학생, 주민 등 1,800여명
 - 후 원 : 기획재정부, 교육부, 외교부, 환경부, GCF, GGGI 등
- 국제기구 명사 초청강연
 - 일 자 : 2013. 12. 6
 - 초청연사 : GCF사무국 헬라 쉬호로호 사무총장,
UNESCAP 동북아시아사무소 라마 크리쉬나 소장
 - 참가인원 : 초중고 학생, 주민 등 400명
- 연수구 기후변화 적응대책 세부시행계획 수립
 - 기 간 : 2013. 1~11월
 - 계획수립
 - 비 전 : 기후변화 적응을 통한 환경복지 국제도시 구현
 - 목 표 : 기후안전도시를 통한 주민행복향상
기후적응분야 국제화 선도
기후변화 적응기반 정책강화
- 사업장 온실가스 줄이기 실천사업
 - 친환경 그린사업장 : 16개 사업장
 - 사업장 온실가스 인벤토리 구축지원 : 6개 사업장
- 그린실천 부서평가제 실시
 - 내 용 : 본청 및 소속기관 온실가스 발생량 및 녹색실천 평가
 - 평 가 : 서면평가(6월), 중간평가(7월), 최종평가(12월) 실시
 - 우수부서 : 총무과, 청소행정과, 건축과/ 송도1동, 옥련1동, 연수2동



- 연수구 도시농업위원회 개최 : 2013. 3. 14.
- 친환경 도시텃밭 조성·운영 : 2013. 3월~11월
 - 도심 속 친환경 텃밭 조성
 - 행복나눔텃밭(송도동 107번지) : 2013. 4. 23. 개장
 - 사랑나눔텃밭(연수동 581-2번지) : 2013. 4. 19. 개장
 - 도심 속 텃밭 조성을 통한 온실가스 저감 효과 및 관내 주민의 환경보전 인식 함양에 기여
 - 텃밭 주민 분양 및 지속적인 친환경 영농 교육 등 관리
 - 공공용 텃밭 운영 및 수확물 나눔행사 등 진행
- 친환경 텃밭 체험프로그램 운영 : 2013. 5월 ~ 11월
 - 대 상 : 관내 어린이집 및 유치원 등
 - 운영실적 : 4회 운영(관내 어린이집 16개소, 517명 참가)
- 옥상텃밭 조성 사업 : 2013. 6월
 - 관내 공동주택, 공공기관, 복지시설 등 옥상텃밭 조성
 - 한평 텃밭, 플랜트 텃밭 등 26개소 설치
- 도시농부 아카데미 운영
 - 도시농업 이론 및 실습 교육
 - 수강생 75명, 총 22강 운영
- 저탄소 녹색통장 갖기 운동
 - 가입세대 : 1,533세대
- 탄소발자국 우수아파트 선정
 - 탄소우수발자국 우수아파트 : 20개소 신청 운영
 - 탄소우수발자국 우수아파트 : 우수아파트 2개소 선정
- 녹색공동체 만들기 사업 : 3개 공동주택 선정, 지원
- 녹색가정 실천 사업 추진 : 202세대
- 다양한 환경교육 프로그램 운영
 - 환경시설 견학 : 7회운영, 201명 참가
 - 철새탐방 교실 : 7회운영, 255명 참가
 - 환경사랑 그림그리기 공모전 : 807점 접수, 수상작30점 선정/전시회 개최
 - 도전! 환경 골든벨 운영 : 1회(연화초등학교 100여명 참가)



- 환경교육 뮤지컬 공연 : 총2회 744명
- 기후변화 대응을 위한 주민교육 : 95회 2,758명
- 자동차 배출가스 저감추진
 - 운행차 배출가스 단속(비디오, 노상점검) : 19회 5,990대
 - 자동차 배출가스 무료점검 : 23회 685대
 - 공회전 제한지역 단속 및 순찰 : 26회 5,514대
 - 매연과다 발산차량 신고센터 운영 : 107건
- 에코 드라이빙 실천운동 전개
 - 환경행사 등 운영 시 홍보 : 16회
 - 자동차 배출가스 무료점검 및 공회전 관리 : 49회 6,199대
 - 녹색생활실천 캠페인 전개 : 녹색 출근길, 승용차 없는 날 운영
- 환경오염 배출사업장 지도점검 213개소
- 비산먼지 발생 사업장 지도점검 225개소
- 환경개선부담금 부과·징수 부과 61,009건/징수 51,414건
- 정화조 청소 안내문 발송 및 홍보로 청소율 향상
 - 정화조 청소 안내문 발송 월1회
 - 연수한마당 게재 및 홍보 분기1회
 - 현수막 제작(차량홍보) 홍보 연중/8대
 - 분뇨처리관련업체 등 지도점검 실시 연2회
- 청결한 이미지를 제고를 위한 공중화장실 운영관리(42개소)
 - 공중화장실 지도점검 실시 연2회
 - 공중화장실 만족도조사 실시 연1회
 - 아암도 공중화장실 외 2개소 환경개선 및 편의용품제공
 - 중점개방화장실 3곳 지정 및 지원

▣ 공원조성 및 관리

- 공원·녹지 유지관리사업 : 관내공원 및 녹지 65개소
- 공원 수경시설 위생관리사업 : 선학공원 등 12개소
- 공원 화장실 위생관리사업 : 대학공원 등 37개소
- 공원·녹지 잔디관리사업 : 관내공원 및 녹지 65개소



- 공원 내 불법행위 단속 : 관내공원 및 녹지 65개소
- 완충녹지 정비사업 : 연수5녹지 등 4개소
- 공원화장실 신축 : 청담, 양지, 일단지 공원
- 봉제어린이 공원(동춘동 940-1번지) 조성사업
- 송도2, 옥련공원 조성계획 수립

◆ 녹지 및 휴식공간 마련

- 녹지대유지관리공사 : 쉼터 32개소, 가로녹지 102,508㎡, 가로수 15,401주
- 쉼터정비사업 : 미관광장 3호쉼터 외 2개소
- 승기천변 꽃길조성 및 유지관리 : 승기교~동막교 우안
- 꽃길조성 및 유지관리 : 연수구청 사거리 등 8개 노선
- 가로수보식공사 : 은행나무 외 3종 27주, 나철나무 외 3종 4,600주
- 가로수수형조절공사 : 버즘나무 외 1종 2,597주

◆ 산림가꾸기 및 재해예방

- 산불방지 무인감시 카메라 2대 및 산불상황실 설치
- 명품소나무 생육환경개선사업 : 문학산, 청량산 일원
- 옥련동, 선학동 산림재해예방 사망사업 : 문학산 범주사 주변 외 5개소

◆ 쾌적한 교통환경 조성

- Green Parking 조성사업
 - 전액지원(550만원부터 최고1,550만원까지)
- 교통안전시설물 확충 및 정비
 - 반사경설치 및 정비 40개소
 - 가드레일설치 및 정비 2,600경간
 - 주·정차 금지선 신규도색 및 재도색 50km
 - 미끄럼방지시설 설치 580㎡
 - 시선유도봉 세척 및 정비 3,000EA
- 무단방치차량 처리



사전재해 대비를 통한 안전사회 구현

- 재해위험 시설물 점검 : 능허대 배수문, 재난예·경보시스템 정기점검
- 방재물자 확보·비축 : 소방호스, 안전헬스 등
- 양수기 점검 및 교육 : 총 81대
- 구청 전직원 방재교육실시 : 2회
- 대형 축제 관련 재해대처 심의 : 4건
- 재난대응안전한국 훈련 실시 : 2013. 5. 6 ~ 5. 8
- 안전점검의 날 운영 : 매월 4일 12회
- 재난방법취약지 야간순찰반 운영 : 순찰대원 6명

주민과 함께하는 생활 민방위

- 민방위대원 교육 실시 : 7회
 - 민방위대원 기본교육, 제1~2차 보충교육
 - 민방위대원 비상소집훈련, 제1~3차 보충 비상소집훈련
- 민방위의 날 훈련 실시 : 4회
 - 민방공 대피훈련(8월)
 - 재난대비 훈련(5, 6, 12월)
- 2013 을지연습 실시 : 2013. 8. 19 ~ 8. 22(3박4일)
- 비상대피·급수시설 관리 : 연중
- 민방위 시설장비 일제점검 : 상·하반기 2회

방범용 CCTV설치 및 운영

- 방범용CCTV 설치 : 5월~10월 총 44대 설치
- 방범용CCTV 운용 및 관리 : 모니터링 요원 23명 상시 모니터링
- CCTV통합관제센터 운영 실적

구분	수배자	특수 절도	수배 차량	절도 미수	도로교통법 위반	차량 절도	강간 미수	폭 력	기타
계	49	13	16	3	5	5	1	1	5

깨끗한 도시환경 조성

- 생활폐기물 무단투기 야간단속 : 18회(189명, 37개소), 계도 50건
- 주민과 함께하는 정례 대청소 추진 15회
- 생활폐기물 무단투기 전담 단속반 운영 1,091건 단속
⇒ 과태료 부과 24건(3,024천원), 계도 1,067건
- 관내 초등학교 대상 폐기물처리시설 현장견학 6회, 249명
- 종량제봉투 및 대형폐기물스티커판매소 일제 정비 332개소
⇒ 봉투판매소 지정취소 : 3개소
- 재활용품 분리배출 강화 4,174.74톤 수거
- 음식물 자원화 사업의 효율적 추진
 - 음식물류폐기물 감량화사업장 지도·점검 실시 316여 개소, 2회
 - 음식물류폐기물 중간수거용기 세척 위탁 실시 16회
- 음식물폐기물 종량제(RFID방식) 추진
 - 92개 공동주택 세대(55,741) 798대 설치
- 폐기물 관련업체 지도점검 486개소, 위반업체 20개소
⇒ 과태료 부과 20건(10,120천원)

위생지도 단속 실적

(단위 : 개소)

구 분	업소수	감시수	처 분 내 용										
			소계	고발	허가 취소	영업 정지	품목 제조 정지	영업소 폐쇄	시정 지시	과징금	과태료	시설 개수	
소 계	4,056	4,747	221	1		40	2	30	43	12	65	28	
식품 위생	식품접객업	3,341	3,765	190	1		38		23	34	12	56	26
	식품제조가공	24	50	9			2	1		3		3	
	즉석판매제조	203	303	15					3	6		4	2
	식품판매업	210	338	4				1	1			2	
	식품소분업	25	26	0									
	건강기능식품영업	253	265	3					3				



부정불량식품 단속 실적

(단위 : 건)

구 분	단속 건수	위반 업소	처 분 내 역					수 거 검 사		
			영업 정지	고발	과징금	시정	기타	계	적합	부적합
실 적	1,814							1,046	1,046	-

어린이 식생활 안전관리 추진

- 어린이 식품안전보호구역 지정
 - 대 상 : 관내 초·중·고등학교 및 특수학교 52개소
 - 지정범위 : 해당 학교의 경계선으로부터 직선거리 200미터의 범위 안의 구역
- 어린이 기호식품 전담관리원 지정 운영
 - 인 원 : 10명
 - 활동내용 : 어린이 기호식품 모니터링(140회/1,814개소)



제3절 따뜻한 연수

지역사회 서비스 투자사업 추진

- 지역선택형
 - 아동인지능력향상서비스 : 984명 / 129,268천원
- 구 개발형
 - 아동건강관리서비스 : 59명 / 17,161천원
 - 만성질환자 생애 맞춤형 서비스 : 32명 / 9,600천원
- 시 개발형
 - 아동정서발달 서비스 : 68명 / 20,522천원
 - 아동청소년 심리지원 서비스 : 121명 / 97,788천원
 - 정신건강 토탈케어 서비스 : 9명 / 11,475천원
 - 시각장애인 안마서비스 : 203명 / 68,910천원
 - 아동인지능력향상서비스 : 984명 / 129,268천원
 - 장애인 재활승마서비스 : 26명 / 9,540천원
 - 영유아 발달지원 서비스 : 25명 / 4,642천원
 - 장애인, 노인을 위한 돌봄여행 서비스 : 177명 / 12,560천원
 - 장애인 보조기기 렌탈서비스 : 17명 / 12,750천원
 - 부모역량강화를 위한 HappyFamily 서비스 : 48명 / 11,520천원
 - 아동청소년비전형성서비스 : 175명 / 44,792천원
 - 장애아동의 형제자매지원서비스 : 3명 / 1,392천원
 - 장애인 맞춤형 운동처방서비스 : 12명 / 1,920천원

민관협력 사업 추진

- 부자가정 자녀 위생용품 지원 : 576명 / 2,083천원
- 이동목욕서비스 지원 : 644명(노인 380명, 장애인 264명)
- 러브하우스(사랑의 집 고쳐주기) : 63가구 / 32,000천원
- 한시간 나눔으로 한아름 행복을 지원사업
 - 모금 274명/30,292천원, 지원 11가구 5,425천원



- 일사천리이사서비스 : 7가구
- 해도두리 월세보조사업 : 23가구 / 5,470천원
- 저소득계층 자녀 학원연계사업 : 43명 / 27개 학원
- 희망나눔 프로젝트사업 : 22가구 / 1,000천원
- 저소득가정 아동 생일축하케이크 배달사업 : 279가구 / 5,022천원
- 주거안정지원사업 : 15가구 / 3,708천원
- 저소득 한부모 가정 자녀 안경지원사업 : 9명 시력검안 및 안경제작

❖ 자원봉사센터 운영 지원 : 17개소 / 565,923천원 (집행액 기준)

- 자원봉사 교육사업 : 기초교육, 보수교육, 전문교육, 학교 순회방문 교육
- 분야별 자원봉사단 조직운영
 - 전문자원봉사단, 공영시설지킴이봉사단, 재능나눔봉사단, 가족봉사단, 정주도우미 봉사단, 메가 이벤트 봉사단 등
- 자원봉사 네트워크 구축
 - 간담회, 워크숍 개최, 자원봉사다짐대회, 선진지 견학, 자원봉사 협약 등
- 자원봉사활동의 활성화
 - 소식지·웹진 발행, 자원봉사자 박람회, 토달 자원봉사자의 날 운영, 사진공모전, 노블레스 오블리주 선포
- 동 자원봉사센터 운영 : 연수구 11개동에 설치 및 운영
- 자원봉사 인정, 관리운영사업
 - 자원봉사수첩 제작, 자원봉사자 문화 인정지원, 우수 자원봉사자 배지 제작

❖ 긴급지원 사업

- 지원내역 : 예산액 580,009천원 중 459,774천원 지원
- 지원세부내역
 - 생계지원 : 219세대 / 160,049천원
 - 의료지원 : 167세대 / 269,618천원
 - 주거지원 : 65세대 / 28,901천원
 - 기타지원 : 3세대 / 1,205천원

※ 교육, 연료, 전기 등 지원



기초생활보장

- 저소득층 기초생활보장급여 지원 : 25,994,785천원
- 기초생활수급자 및 차상위계층을 위한 정부양곡 할인지원 : 627,064천원
- 기초생활수급자 중·고 신입생 교복지원 : 81,100천원
- 전세임대, 다가구 매입임대주택 등 저소득층 주거안정 위한 지원 : 152건
- 의료급여대상자의 사례관리 : 793명
- 저소득층 의료급여비 지원 : 268,262천원

장애인 복지향상

- 저소득장애인 생활안정지원 : 3,057,548천원
- 장애인단체 육성지원 : 3개 단체, 65,344천원
- 장애인 편의시설 확충 및 관리강화를 위한 건축협약 : 147건
- 장애인 일자리 지원 : 261,188천원
- 장애아동 재활치료사업 : 473,035천원
- 장애인 활동보조지원사업 : 452명/2,940,990천원
- 장애인복지시설 지원 : 16개소 6,856,661천원

노인복지증진

- 경로당 운영지원(운영비, 개보수, 생활집기) : 130개소/ 748,592천원
- 기초노령연금 지급 : 15,291,572천원
- 저소득 독거노인 목욕비 지급 : 97,376천원
- 노인돌봄서비스(기본, 종합) : 524,430천원
- 노인복지시설 관리 및 지원 : 14개소/ 3,133,308천원
- 경로당 여가문화지원사업 : 67개소/ 227,073천원
- 노인복지관 및 청학노인문화센터 운영 지원 : 1,547,922천원
- 노인일자리사업 지원 : 3,726,492천원

자활지원

- 자활근로 시장진입형 및 사회서비스형 사업 지원 : 1,962,500천원



- 자활근로 근로유지형 사업 지원: 336,480천원
- 자활사례관리 지원 : 22,003천원
- 연수지역자활센터 운영 지원 : 216,339천원

이동복지

- 소년. 소녀가장 지원(양육비, 급식비 등) : 132,480천원
- 방과후 교실, 공부방 운영 : 446,203천원
- 결식아동급식지원 : 1,900명/ 1,225,047천원
- 국내입양아동 양육지원 : 219,900천원
- 보육시설 및 보육교직원 지원 : 11,619,820천원
- 영유아 보육료 및 양육수당 지원 : 41,299,890천원
- 영유아 장난감대여점 설치 및 운영 : 243,752천원

여성복지

- 저소득 한부모가정 지원(학비, 양육비 등) : 962,786천원
- 한부모가족 복지시설 지원 : 2개소/ 585,876천원
- 여성능력개발교육실시 : 13,538천원

건강한 청소년육성 지원

- 청소년 관련시설 지원(수련관, 상담센터, 공부방 등) 684,748천원
- 청소년 가족캠프 운영 6회/8,550천원
- 청소년 야외무대 운영 5회/18,174천원
- 청소년 국내교류 지원 9,500천원

주민건강관리 증진

- 양방진료 27,122명, 한방진료 15,393명, 물리치료 7,500명
- 방사선 검사 30,515명, 골다공증 검사 2,460명
- 제증명 발급 및 민원접수 83,553건
- 주민건강을 위한 의·약물관리 : 499회



- 구강보건사업
 - 노인의치보철 사업 : 67명
 - 구강보건교육사업 : 169회/7,570명
 - 어린이충치예방사업 : 3,670명
 - 초등학교 구강보건실 운영 : 60회
- 성병진료 및 검진 517명
- 감염병 예방 및 확산방지를 위한 방역소독사업
 - 화학적 방제 : 분무소독 711회, 연막소독 555회, 유충구제 3,447개소
 - 물리적 방제 : 해충퇴치기 92대 운영
 - 생물학적 방제 : 2회
- 건강생활실천사업
 - 운동 29,616명, 영양 17,851명, 절주 25,933명, 비만예방 및 관리 48,657명
- 건강한 아파트 만들기 프로그램 운영 : 1,971명
- 건강관리버스 운영
 - 기초체력 측정 및 혈액검사 3,212명
- 만성질환관리사업
 - 심뇌혈관질환예방관리교육 : 134회/3,827명
- 치매예방관리사업 : 30,021명
- 정신보건사업 : 27,267명
- 출산장려 지원사업
 - 임신부 등록관리 : 2,586명/23,224건
 - 난임부부지원 : 259명
 - 모자건강지원 프로그램 운영 : 130회/1,985명
- 예방접종사업 : 94,647명
- 취약계층 의료비 지원
 - 암환자 의료비지원 229건/146,000천원
 - 희귀난치성질환자 의료비지원 7,480건/366,293천원
- 방문건강관리사업 : 4,725가구/5,462명 등록관리
- 금연클리닉 운영 : 3,563명
- 건강증진센터 운영



- 체력측정실 : 8,621명
- 체력단련실: 15,756명
- 국가결핵관리사업 :
 - 객담검사[조기발견 및 추구관리] : 3,235건
 - X-선검진[조기발견 및 추구관리] : 30,968건
 - 결핵환자 및 잠복결핵 등록관리 : 157명
 - 소집단이동검진: 1,340명
- 영양플러스사업
 - 영양교육 : 1,728명
 - 보충식품제공 : 24회

❖ 공교육 내실화를 위한 교육지원

- 교육경비보조금 지원 52개교29개원 /2,117,872천원
 - 인성교육지원, 학교도서관 사서지원, 학력신장, 환경개선지원, 유치원지원
- 엄마표 온종일 돌봄교실 지원 2개교1개원 30,000천원
- 학교맞춤형 영어특화사업 32개교 215,971천원
- 교육복지우선사업 대응투자 300,000천원

❖ 학교 무상급식 및 우수농산물차액 지원

- 학교무상급식 지원 관내 초등학교 23개교 18,221명/5,900백만원
- 우수농산물차액 지원 45개교(기관) 29,902명/670백만원
- 학교 무상급식 및 우수농산물차액 지원 점검 68개교(기관)

❖ 교육국제화특구 활성화

- 글로벌 에듀업 지원 10개교/199,589천원
- 창의적 동아리 활동 지원 31개교 63개 동아리/180,532천원
- 꿈&끼 겨울캠프 8개교/35,392천원
- 글로벌 이니셔티브 캠프
 - 글로벌 리더십 캠프(연세대학교) 97명/90,000천원

- 환경을 이야기 하는 GCF캠프(한국뉴욕주립대) 135명/50,000천원
- 모의 UN COP 교육 컨퍼런스 203명/145,000천원

◆ 평생교육사업 추진

- 북스타트 책꾸러미 전달 사업 연중
- 지역인재양성 및 지원(학습자원활동가 양성과정) 9월~11월
- 평생학습관계자 워크숍 11월
- 평생학습 구민테마 강좌 운영 5월~6월
- 연수구평생학습협의회 및 실무위원회 개최 3회(1월/4월/7월)
- 평생학습나눔터(Learning-Shop) 운영 연중
- 연수구평생학습 소식지 및 성과집 발간 3회(6월/12월)
- 제1회 인천평생학습박람회 참가 9월
- 제2회 대한민국 평생학습박람회 참가 10월
- 행복나눔 연수구 아카데미 개최 9회(3~11월)
- 주말과정평생학습프로그램 운영 2회(상하반기)
- 평생학습 교양강좌 운영 3월~12월
- 소외계층 평생교육 프로그램 지원 2월~11월

◆ 일자리 창출

- 일자리 사업 지원
 - 공공근로사업 참여인원 : 296명
 - 지역공동체일자리사업 참여인원 : 127명
 - 기업연계형 산업인턴 사업 : 31명 모집(19명 정규직 전환)
 - 지역맞춤형 일자리창출 지원사업
 - 모바일 앱 개발자(ERP 구축 분야) 양성과정 : 26명 교육(14명 수료)
 - 일자리창출 지원 조례 제정 및 공포
- 취업정보센터 운영
 - 채용행사 개최
 - 연수일자리 어울 한마당 개최 : 연2회(5월, 10월) 개최, 274명 채용
 - 상설 구인·구직 만남의 날(일구데이) 개최 : 매월 19일, 121명 채용



- 구인·구직 등 추진 실적

년 도	구 인	구 직	알 선	취 업	비고
2013	628	2,389	5,855	1,039	공공근로 제외

- 사회적기업 지원

- (예비)사회적기업 지정 현황

- 예비사회적기업 : 7개(인천형)

- 인증사회적기업 : 4개(고용노동부)

- 사회적기업 인큐베이터(보노보센터) 운영 : 총2기, 9개 사업아이템

- ISEY 사회적기업 아카데미 3기 운영 : 수료생 24명

제 2 장

2014년 주요업무계획

C / O / N / T / E / N / T / S

제1절 | 새로운 연수

제2절 | 튼튼한 연수

제3절 | 따뜻한 연수



제2장 2014년 주요업무계획

제1절 새로운 연수

지역방송국을 활용한 구정홍보

- 주간 홍보내용 선정을 위한 자료수집 및 방송기획
- 홍보내용 동영상 촬영 및 방송국 송부
- NIB방송국을 통해 시기별 주요구정 및 현안사항 홍보
- TBN 인천교통방송 및 경인방송 라디오 캠페인 실시

찾아가는 구정홍보 전개

- 구정홍보 동영상 CD 및 구정화보 제작
- 주요행사에 현장감 있는 사진 게시
- 구 홈페이지 내 포토구정란 활용, 내용과 함께 사진 업데이트
- 청사 내 구정홍보 게시판 및 주민센터 구정홍보게시판 등을 활용한 다각적이고 역동적인 홍보활동 전개
- 청사와 각 동 주민센터, 보건소 등에 LCD TV를 이용한 영상홍보게시판 설치 및 운영으로 주민들 누구나 쉽게 구정소식을 접할 수 있는 홍보 환경 마련

“꿈e든 연수” 인터넷방송국 운영

- 인터넷 방송국 운영
 - 인터넷 방송망을 구축하여 구에서 추진하는 각종회의 및 행사를 주민들에게 생방송으로 중계하여 소통행정 구현
 - 연수구 인터넷 방송국(<http://tv.yeonsu.go.kr>)을 통한 생방송서비스를 주민들에게 제공



- 모바일 및 스마트폰을 통한 영상 송출로 인터넷방송 콘텐츠 활용 영역 확대
- 의회방송시스템 보강으로 모바일 생중계 및 VOD 서비스 제공

주민자치문화를 확대를 위한 주민자치센터 활성화

- 1주민자치센터 1특성화프로그램 지원 5개동
- 주민자치센터 청소년 프로그램 지원 5개동
- 주민자치센터관계자 업무연찬회 개최 하반기
- 주민자치센터 운영실태 점검 및 평가 하반기
- 주민자치센터 경연대회 개최 9월
- 전국 주민자치박람회 참관 10월
- 주민자치위원 워크숍 실시 10월

열심히 일하는 공직사회 분위기 조성

- 공무원동호회 운영 활성화
 - 신규동호회 발굴 및 동호회 정예화
 - 전직원 1인 1동호회 가입 적극 유도
 - 동호회 운영 활성화를 위한 인센티브 부여
- 성과지향적 인사운영
 - 2013년도 인사운영기본계획 수립·공개
 - 업무실적 및 성과 중심의 객관적 근무성적평정 및 실적가점제 운영
 - 여성공무원 육성 인사정책 추진
 - 구성원의 역량강화 및 조직 활성화를 위한 글로벌 인재 육성 교육운영
- 내실있는 후생복지제도 시행
 - 수요자 중심의 선택적 복지제도 시행
 - 공무원 사기진작을 위한 다양한 인센티브 제공

구민의 규정참여 기회 확대

- 건전한 사회단체 육성 지원
 - 공개신청으로 기회균등과 형평성을 유지하여 공익사업을 선정·지원
 - 주민의 적극적인 참여를 유도하고 지역공동체 의식 함양



- 주민과 함께하는 봉사행정 실현
 - 현장에서 주민의 현안사항을 해소하고 건의사항을 구정에 반영
 - 2014 아시안게임의 성공적 개최를 위한 기초질서 지키기 생활화 운동 추진
- 통·반조직 운영 활성화
 - 통·반장 구정참여 확대
 - 통장 능력배양을 위한 직무 및 소양교육
 - 통장 한마음 워크숍
 - 통·반장 사기진작
 - 모범통·반장 표창, 통장자녀장학금 지원,
 - 쓰레기 종량제봉투 지급, 우수통장 선진지 견학

❖ 문화예술활동 강화

- 연수금요예술무대 매주 2·4 제주 금요일
- 구립예술단 운영 구립관악단, 여성합창단, 구립풍물단
- 문화예술기금조성 21억원

❖ 생활체육활성화

- 생활체육교실운영
 - 단전호흡 외 8종목 19반운영 예정(분기별 운영)
- 생활체육종목별대회개최 및 전국대회 출전지원 : 40회

❖ 도로명주소안내시설물 관리

- 각종 도로명안내시설 설치
 - 도로명판
 - 주요 교차로에 도로명판 설치로 불편없는 길찾기 서비스 제공
- 버스승강장 안내판 설치 및 지하철역사 내 안내도 갱신
 - 대중교통 이용자에게 위치안내 편의제공
- 지역안내판
 - 유동인구가 많은 지역에 설치하여 위치안내와 함께 도시미관 향상도모



- 도로명시설물 유지·관리
 - 철저한 시설물 관리로 정확한 위치정보 제공

◆ 도로명주소 홍보 실시

- 새주소 주민안내 실시
 - 다수 주민 집합장소 거리캠페인을 통한 홍보실시
- 새주소 안내도 제작·배부
 - 주민들이 쉽게 활용할 수 있도록 다양한 형태의 안내도 제작·배부
- 시각적 홍보 실시
 - 각종 교육시 홍보영상 상영 및 주요지역 현수막 홍보 실시



제2절 튼튼한 연수

▣ 밝고 깨끗한 도시기반시설 정비 및 관리

- 건설행정 지원체계 향상 : 국·공유지 관리, 불법 도로점용 정비
- 세외수입 징수율 제고 및 체납액 정리
- 노점상 정비 및 사후관리 용역 : 전문 용역업체에 위탁·합동단속
- 도로정비기본계획 도로정비기본계획수립용역 1건
- 도로포장 유지관리 2014년 관내일원 굴착복구 공사(연간단가) 외 7건
- 도로구조물 정비 선학지하차도 보수·보강공사 외3건
- 도로시설물 정비 2014년 관내 지하차도 및 고가하부 세척용역 외7건
- 도로시설 관리지원 제설재 및 아스콘 등
- 자전거도로 정비공사 관내일원 자전거도로 정비공사(연간단가) 외 6건
- 하수도 준설공사 2014년 관내일원 하수도 준설공사(연간단가) 외 4건
- 하수도 구조물 정비공사 2014년 관내일원 하수도 구조물 정비공사(연간단가) 외 7건
- 옥련동 하수관거 정비공사 옥련동 일원 하수관거 정비(합류식⇒분류식)
- 도로조명 관리 친환경 고효율 가로등·보안등 설치,
양방향시스템 설치, 지하차도 터널등 정비

▣ 불법(유동·고정) 광고물 정비

- 불법고정광고물 정비(간판, 네온사인 등) 연 중
- 불법유동광고물 정비(현수막, 벽보 등) 연 중

▣ 불법고정광고물 자율정비지원 사업

- 불법간판을 자진정비 시 정비용원금(10~20만원) 지원 사업
 - 관내 불법간판에 대해서 자진정비시 개당 10~20만원씩 지원하여 총 65,000천원 지원하여 가로경관 개선

▣ 간판개선사업



- 독배로 40번길 옥련재래시장 입구 12개 건물에 대한 간판개선사업 실시
 - 139개 업소 간판디자인 설계 및 입체형 LED간판 278개 제작·설치

경관사업지 유지관리

- 경관사업지 12개소에 대한 수시정비 및 보수공사 시행
- 여름철 수경시설 5개소 운영 및 관리
- 2014 인천 AG에 대비한 경관시설물 특별점검 실시

도시계획시설사업 및 도시개발사업 추진

- 도시계획시설사업
 - 송도유원지 테마파크 조성사업 : 조성사업 추진
- 도시개발사업
 - 동춘1구역 : 실시계획(변경)인가 추진
환지계획인가 및 기반시설공사 착수 추진
 - 동춘2구역 : 기반시설공사 진행
 - 옥골구역 : 개발계획(변경) 및 실시계획인가 추진
- 연수·원인재 역세권 도시개발사업
 - 수인선 지상구간 전액 국비(또는 시비)로 뿔개공원 설치토록 협의
 - 뿔개공원 조성을 전제로 행복주택사업 추후 검토
 - 뿔개공원 사업비 및 행복주택사업 유치결과 등에 따라 도시개발사업 추진 방향 (시유지 현물출자를 통한 민·관 합동 SPC 공모사업 추진 등) 결정

녹색성장을 선도하는 저탄소 녹색도시 조성

- 습지보호지역 주민홍보 및 관리
- 부상 야생동물의 신속한 응급 구조 및 치료
- 기후변화 대응 역량 강화
- 연수구 기후변화 포럼 개최 연 1회
- 공공기관 온실가스·에너지 목표관리제 운영
- 그린실천 부서평가제 실시
- 사업장 온실가스 줄이기 실천사업 전개

- 환경 인재 육성 프로젝트
- 기후변화 안심마을 조성사업
 - 기후변화 친화공간 조성
 - 기후변화 적응 인프라 증진
 - 기후 취약계층 지원사업
- 저탄소 녹색통장 갖기운동 18,500세대
- 녹색생활 실천을 위한 탄소발자국 우수아파트 운영
- 온실가스 저감 녹색마을 가꾸기 사업
- 녹색가정 만들기 사업 150세대
- 환경 생태 탐방교실 운영 월 1회이상
- 자동차 배출가스 지도단속 2~11월
- 찾아가는 배출가스 무료점검 2~11월
- 녹색 환경사랑 체험행사 운영
 - 환경 사랑 그림 그리기 공모전
 - 도전! 환경 골든벨
 - 환경사랑 뮤지컬 공연
- 환경오염 배출사업장 체계적 관리 정기 및 수시
- 비산먼지(특정공사)발생 사업장 관리 및 1사1도로 클린관리제 운영
- 대기오염 상황실 운영 '14.3월~10월
- 쾌적한 생활환경개선을 위한 개인하수처리시설등의 적정관리
 - 정화초 청소 안내문 발송 및 홍보로 청소율 향상 월 1회
 - 청결한 이미지 제고를 위한 공중화장실 운영 관리 42개소

도시에 Green을 수 놓는 친환경 도시농업

- 연수구 도시농업 육성 및 지원에 관한 조례 제정
- 연수구 도시농업위원회 개최
- 도시농업 포럼 개최
- 도시농부 아카데미 운영
- 행복나눔텃밭 운영
 - 행복나눔텃밭 체험프로그램 운영



- 행복나눔텃밭 수확물 나눔행사
- 텃밭 분양자 대상 교육 실시
- 친환경 상자텃밭 분양
- 옥상텃밭 운영
- 사랑나눔텃밭 운영
 - 사랑나눔텃밭 체험프로그램 운영
 - 사랑나눔텃밭 수확물 나눔행사

❖ 공원조성 및 관리

- 공원·녹지 유지관리 : 관내공원 및 녹지 65개소
- 공원·녹지 잔디관리 : 관내공원 및 녹지 65개소
- 공원 수경시설 위생관리 : 선학공원 등 19개소
- 공원 화장실 위생관리 : 대학공원 등 37개소
- 공원등 유지보수 : 관내공원 및 녹지 65개소
- 청학공원 정비사업 : 청학공원 (청학동 501번지)
- 공원화장실 신축 : 청담, 양지, 일단지 공원

❖ 녹지 및 휴식공간 마련

- 녹지대유지관리공사 : 쉼터 32개소, 가로녹지 102,508㎡, 가로수 15,401주
- 보행자전용도로 1호 쉼터 정비사업
- 승기천변 꽃길조성 및 유지관리 : 승기교~동막교 우안
- 꽃길조성 및 유지관리 : 연수구청 사거리 등 8개 노선
- 가로수보식공사 : 느티나무 외 3종 34주 등
- 가로수수형조절공사 : 청룡대로 200여주

❖ 산림가꾸기 및 재해예방

- 산불예방전문 진화대 운영 및 상황실 운영
- 등산로 정비 및 등산문화 증진 사업 : 문학산, 청량산 일원
- 산림내 재해예방 사방사업 : 청학동 산53-2일원 외 2개소
- 2014년 숲가꾸기 사업 : 청량산 및 문학산 일원

❖ 쾌적한 교통환경 조성

- Green Parking 조성사업
 - 전액지원(550만원부터 최고1,550만원까지)
- 교통안전시설물 확충 및 정비
 - 반사경설치 및 정비 40개소
 - 가드레일설치 및 정비 2,600경간
 - 주정차 금지선 신규도색 및 재도색 50km
 - 미끄럼방지시설 설치 580㎡
 - 시선유도봉 세척 및 정비 3,000EA
- 무단방치차량 처리

❖ 완벽한 재난대비

- 특정관리대상시설물 안전점검 : 763개 시설
- 재난위험시설물 안전점검 : 월별·계절별 수시점검
- 자연재해사전대비
 - 방재시설물 점검·정비관리, 방재물자 확보·비축 및 점검
 - 재해예방을 위한 방재교육·홍보강화, 지역자율방재단 운영
- 안전점검의 날 행사 : 매월 4일
- 재난방범취약지 야간순찰반 운영 : 2014. 5월 ~ 10월

❖ 주민과 함께하는 생활 민방위

- 민방위대원 교육 실시 : 연중
- 민방위의 날 훈련 실시 : 연 4회
- 비상대피·급수시설 관리 : 연중
- 민방위 시설장비 일제점검 : 상·하반기

❖ U-도시통합센터(CCTV통합관제센터) 고도화

- 연수구 맞춤형u-안심서비스 개발 및 구축사업 : 1월~8월
- 방범용CCTV 설치 : 5월~8월 23대 설치
- 인터넷전화 비상벨 제작 납품설치 : 6월~9월 350대



❖ 쓰레기 없는 깨끗한 도시환경 조성

- 생활폐기물의 적정한 배출 및 처리
 - 생활폐기물 분리배출 홍보외국어 홍보물 제작, 현장견학 등
 - 생활폐기물 수집·운반업체 지도·점검 4개 업체, 연 2회
 - 대형업체 종사원 안전교육 실시 4, 9월
 - 생활폐기물 수집·운반 대형업체 평가 11월
 - 종량제 봉투 및 대형폐기물 스티커 판매소 정비 12월
- 주민과 함께하는 정례 대청소 추진 연 11회
- 생활쓰레기 무단투기 청소취약지역 단속활동 추진
 - 무단투기 단속 전담반 운영을 통한 무단투기 홍보, 계도 및 단속
 - 출퇴근 취약시간대 단속 주 1회 운영 : 청소행정과 직원 14명
- 재활용품 분리배출 생활화 및 일회용품 사용규제
 - 재활용가능자원 분리배출 및 일회용품 사용규제 홍보 활동 강화
 - 폐형광등 분리수거함 설치·운영 515개소
 - 폐건전지 분리 수거함 설치·운영 269개소
 - 폐소형 가전제품 수거함 배치·운영 57개소
 - 알뜰나눔장터 운영연 14회
 - 일회용품 사용억제 지도·점검3,000개소
- 음식물 감량화 사업의 효율적 추진
 - 음식물류폐기물 감량화사업장 지도·점검 실시317여개소, 2회
 - 음식물류폐기물 중간수거용기 세척 위탁 실시 16회
 - 공동주택 음식물류폐기물 종량제(RFID)방식 전면시행 55,873여 세대
- 폐기물 배출업체 지도·점검 강화 연중

❖ 위생접객업소 위생관리

- 식품·공중업소 지도단속 : 연중
 - 구 자체단속 : 정기 및 수시
 - 유관기관 합동(식약청, 경찰, 시청) : 분기 3회 이상
 - 소비자식품 및 명예공중위생감시원 합동점검 : 분기 1회 이상
- 불법영업근절 예방 홍보 : 연중



❖ 식품접객업 지도단속 강화 및 불법영업 근절

- 각종 기획점검 및 수시점검 실시 : 연중
- AG 경기장 주변 시설환경개선사업 실시 : 3~8월
- 옥외가격 이행여부 특별 지도점검 : 4월
- 무신고 식품접객업 일제단속 : 7~8월
- 민원신고처리 : 연중
- 유관기관(식약청·시청·경찰·교육청 등) 합동점검 : 수시
- 식품접객업소 내 어린이놀이시설 안전관리 : 수시
- 특정관리대상시설 위락휴게시설 유지관리 : 연2회/상·하반기

❖ 식중독 예방 및 식품안전 관리강화

- 하절기 및 AG대비 식중독 비상근무 실시 : 4~10월
- 집단급식소, 뷔페 등 대형음식점 지도점검: 연2회/ 상·하반기
- 50인 미만 사회복지시설 식중독 예방교육 : 7월
- 30~50인 미만 어린이집 위생집중관리 컨설팅 실시 : 8월
- 식중독 예방진단컨설팅 사업 : 6~10월
- 식중독 예방을 위한 조리식품 수거검사지속실시 : 150건/ 연중
- 식중독 예방을 위한 교육 및 홍보 : 연중

❖ 유통식품 관리 및 안전성 검사 강화

- 국민다소비식품 및 위해 우려식품 중점 수거검사
- 부적합 제품에 대한 신속한 사후관리 : 수시
- 허위 과대광고 행위 모니터링 : 월 2회 이상

❖ 어린이 식생활 안전관리

- 어린이 식품안전보호구역 지정 관리 및 전담관리원 지정 운영
 - 어린이 식품안전보호구역 지정 : 52개소
 - 전담관리원 지정 운영 : 10명/월 2회 이상
- 어린이 대상 식품안전 교육 : 연중
- 어린이 대상 식품안전 교육 : 연중



제3절 따뜻한 연수

지역사회서비스투자사업

- 시개발형 : 아동인지능력향상서비스, 아동청소년심리지원서비스
정신건강 토탈케어서비스, 영유아발달지원서비스
아동정서발달서비스, 장애인·노인을 위한 돌봄여행서비스
시각장애인안마치료서비스, 아동청소년비전형성서비스
장애인보조기기렌탈서비스, 부모역량강화를위한HappyFamily
장애인재활승마서비스, 아동청소년정서행동힐링승마서비스
장애아동의형제자매지원서비스, 아동 Dream up, 진로탐색
장애인맞춤형운동처방서비스, 청소년희망나눔서비스
- 구개발형 : 아동건강관리서비스, 만성질환자 생애맞춤형 건강증진서비스

민관협력 사업 추진

- 부자가정 자녀 위생용품 지원
- 이동목욕 서비스 지원
- 러브하우스(사랑의 집 고쳐주기)
- 한시간나눔으로한아름행복을 지원사업
- 일사천리이사서비스
- 주거안정지원사업
- 해도두리 월세 보조사업
- 저소득계층 자녀 학원 연계 사업
- 희망나눔 프로젝트 사업
- 저소득가정 아동 생일축하케이크 배달사업
- 사랑의 중화요리 서비스
- 저소득 한부모 가정 자녀 안경지원사업
- 저소득 초등학교생 자녀 학습비 지원 사업



❖ 자원봉사센터 활성화

- 자원봉사 단계별 교육사업 실시
 - 기초교육, 보수교육, 전문교육, 학교 순회 방문 교육 등
- 자원봉사활동 프로그램의 개발 및 운영
 - 가족봉사단, 청소년자원봉사단, 대학교자원봉사단, 어르신안전지킴이봉사단, 전문봉사단 등
- 자원봉사 모집 및 홍보강화
 - 소식지 발간, 자원봉사의 날 운영, 웹진 발행, 페이스북 홍보 모집, 자원봉사단 다짐대회, 자원봉사자의 날 기념행사 등

❖ 지역사회서비스투자사업

- 지역개발형(구)
 - 아동건강 관리서비스
 - 만성질환자 생애맞춤형서비스
- 지역개발형(시)
 - 아동 인지능력 향상서비스
 - 아동 청소년 심리지원 서비스
 - 정신건강 토탈케어 서비스
 - 영유아 발달지원 서비스
 - 아동정서 발달서비스
 - 장애인·노인을 위한 돌봄여행 서비스
 - 시각장애인 안마치료 서비스
 - 아동 청소년 비전형성 서비스
 - 장애인 보조기기 렌탈 서비스
 - 부모역량강화를 위한 HappyFamily
 - 장애인 재활승마 서비스
 - 아동청소년 정서행동 힐링 승마서비스
 - 장애아동의 형제자매 지원서비스
 - 아동 Dream up, 진로탐색 서비스



- 장애인 맞춤형 운동처방 서비스
- 청소년 희망나눔 서비스

지역사회서비스투자사업

- 적극적인 사업홍보 : 연수한마당, 전광판, 구 홈페이지 등을 활용
- SMS 알림서비스 실시 : 지원결정기간 동안의 심적·경제적 부담감 해소
- 사후관리 : 사후관리 상담 등을 통한 서비스 연계사업 추진

기초생활보장지원

- 기초생활보장급여(생계, 주거, 교육, 장애·해산급여)지원
- 기초생활수급자 및 차상위계층을 위한 정부양곡 할인지원사업 지속 추진
- 기초생활수급자 중·고 신입생 교복지원
- 수급자 자격 및 급여 적정성 확인을 위한 연간조사
- 전세임대, 다가구 매입임대주택 등 저소득층 주거안정을 위한 지원 사업 지속 추진
- 신규 의료급여대상자들에 대한 합리적인 의료 이용 교육 실시
- 의료급여대상자의 적극적·지속적 사례관리로 의료급여 비용 경감
- 장애인보장구 교체대상자 적기 지원으로 활동성 보장

장애인 복지향상

- 저소득장애인 생활안정지원
 - 장애인 연금, 장애수당, 장애인 의료비, 장애인 재활보조기구 지원 등
- 장애인 사회활동 및 자립생활 도모 (장애인활동지원사업)
- 장애인 일자리 및 자립지원
- 장애인복지시설 및 단체 운영 지원
- 장애인 편의시설 확충 및 관리강화를 위한 건축협의
- 장애아동 재활치료사업

노인복지증진

- 경로당 운영 지원 및 여가문화지원사업

- 행복하고 건강한 노후생활 지원
 - 노인복지관 및 청학노인문화센터 운영 지원
 - 기초연금 및 장수수당 지급
 - 무료급식소 및 노인대학 운영 지원
- 노인복지시설 관리 및 운영 지원
- 노인일자리아업 및 일자리전담 운영기관 지원

❖ 복지시설 지도점검 및 관리

- 노인복지시설 및 장애인복지시설 상·하반기 지도점검
- 사회복지시설 안전점검 실시

❖ 자활지원

- 자활근로 시장진입형 및 사회서비스형 사업 지원
- 자활근로 근로유지형 사업 지원
- 자활사례관리 지원
- 연수지역자활센터 운영 지원
- 근로의욕고취 프로그램 추진
- 주거현물급여 주거복지사업 추진

❖ 여성사회활동 참여 및 저소득 한부모가정 지원

- 여성능력개발교육실시 13,100천원
- 여성주간기념 「제14회 연수여성화합대회」 개최 8,300천원
- 저소득 한부모가정 지원 1,155,343천원
- 한부모가족 복지시설 지원 690,090천원

❖ 아동복지 증진

- 결식아동급식지원 1,452,500천원
- 방과후교실 운영지원 467,633천원
- 지역아동센터 지원 1,154,504천원



- 소년소녀 및 가정위탁 지원 160,880천원
- 국내입양가정 지원 272,279천원

❖ 영유아 보육 기능강화

- 영유아 보육료 및 양육수당 지원 41,990,239천원
- 보육시설 및 보육교직원 지원 12,774,738천원
- 도담도담 장난감 월드 운영 지원 220,000천원

❖ 건전한 청소년육성 및 지원

- 청소년 문화 행사 84,000천원
- 청소년 시설 운영 900,269천원
- 청소년 보호 지원 19,500천원

❖ 주민의 건강증진

- 진료 및 의료서비스 제공
 - 양·한방진료 서비스 제공 및 의료 취약계층 이동 진료
 - 물리치료실, 방사선실 및 민원실 운영
- 주민건강을 위한 의·약물관리사업
 - 의료기관 및 의약품판매업소 등 지도점검
- 구강보건사업
 - 노인의치보철사업, 구강보건교육사업, 어린이충치예방사업, 구강보건실운영 (보건소, 초등학교 2개소) 등
- 친환경 방역소독사업
 - 해충퇴치기 가동, 유충구제, 분무소독, 연막소독 등
- 건강도시 연수 추진
 - 건강한 생활터 조성, 활기찬 연수추진, 건강형평성 확보, 안전한 먹을거리 확보
- 건강한 아파트 만들기 사업
 - 건강행태 프로그램 및 동아리 지원
- 건강관리버스 운영



- 생활터 및 주민밀집장소 등의 기초체력 및 혈액검사
- 건강위험군 발견 및 영양, 운동, 만성질환 등 건강 상담
- 건강생활실천사업
 - 운동, 영양, 비만관리, 절주사업
- 심뇌혈관질환 예방관리사업
 - 고혈압, 당뇨 조기발견 및 질환자 등록관리
- 치매예방관리사업
 - 치매조기검진, 치매치료관리비지원, 치매보호서비스, 인지건강 및 재활프로그램 운영
- 정신보건사업
 - 정신질환자 사례관리, 아동청소년 정신건강서비스
 - 생명사랑 자살예방관리, 알코올중독관리
- 국가결핵관리사업
 - 결핵검진 및 결핵환자 등록관리, 이동검진
 - 입원명령 결핵환자 지원사업, 의료기관 결핵환자 접촉자 검진사업
 - 민간공공협력사업(PPM사업)
 - 소집단유행관리(집단시설)
- 모자보건사업
 - 임신부 등록·관리 및 청소년산모 임신출산 의료비지원 등 출산지원
 - 난임부부 시술비 지원
 - 산모신생아건강관리사 지원사업
 - 미숙아 및 선천성이상아 의료비 지원, 신생아 청각선별검사비 지원, 선천성대사이상검사 및 환아 관리비 지원 등
- 영양플러스사업
 - 취약계층 임신부·영유아 영양교육 및 보충식품 제공
- 예방접종사업
 - BCG, B형간염, DTaP, Polio, MMR, 수두, 일본뇌염, Td 등 10종 예방접종
 - 필수예방접종 국가부담사업-병·의원 접종비 지급 관리
 - B형간염 수직감염 예방사업-B형간염 항원 양성 산모 아기의 접종·검사비 지급 관리



- 취약계층 의료비 지원
 - 희귀난치성질환자 및 암환자 의료비지원
- 예방접종사업
 - 디피티, BCG, B형간염, 엠엠알, 일본뇌염, 수두, 티디, 인플루엔자(독감) 등
 - 필수예방접종 국가부담사업-병·의원 접종비 지급 관리
 - B형간염 수직감염 예방사업-B형간염 항원 양성 산모 아기의 접종·검사비 지급 관리
- 방문건강관리사업
 - 건강요구별 분류 및 맞춤형 방문건강관리 서비스제공(가정방문, 운동치료, 지역사회자원 연계), 질환별 사례관리 실시 등
- 금연클리닉 운영
 - 상설 금연클리닉 운영 : 흡연자 등록 및 관리
 - 이동 금연클리닉(상담실) 운영
- 건강증진센터 운영
 - 운동처방 및 체력단련 프로그램 운영, 기타 전문운동검사 시행

공교육 내실화를 위한 교육지원

- 교육경비보조금 단계별 확대 지원54개교,28개원/ 2,225,000천원
- 교육복지우선지원사업 지원12개교 300,000천원
- 2014년 교육경비 지원 사업 현장 지도점검 실시 9월~10월
- 보조금 집행상황 점검 및 정산 11월~12월

학교 무상급식 및 우수농축산물차액 지원

[학교 무상급식 지원]

- 초등학교 학교무상급식 지원금 교부 2, 3, 6, 9월
- 초등학교 학교무상급식 지원 점검 5, 10월
- 초등학교 학교 무상급식지원금 정산 12월 ~ 2015. 1월

[우수농축산물 학교급식 식품비 지원]

- 우수농축산물 학교급식 식품비 교부 3, 6, 9월
- 우수농축산물 학교급식 식품비 지원 점검 10월



- 우수농축산물 학교급식 식품비 정산 12월 ~ 2015. 1월

교육국제화특구 활성화

- 글로벌 역량강화 지원 공모사업 추진 2월
- 연수 외국어 열린센터 시범 운영 실시 7월
- 연수 글로벌 이니셔티브(Global Initiative) 캠프 운영 7월 ~ 8월
- 하계방학 C.C.C debate 활동 지원 7월 ~ 8월
- 2014. MCOP 교육컨퍼런스 8월

평생교육사업 추진

- 북스타트 책꾸러미 전달 사업 연중
- 공동육아 및 책놀이 프로그램 운영 6월~9월
- 지역인재양성 및 지원(학습자원활동가 양성과정) 5월~11월
- 평생학습관계자 워크숍 11월
- 연수구평생학습협의회 및 실무위원회 개최 상하반기
- 평생학습나눔터(Learning-Shop) 운영 연중
- 연수구평생학습 소식지 및 성과집 발간 3회(6월/12월)
- 제3회 대한민국 평생학습박람회 참가 9월
- 행복나눔 연수구 아카데미 개최 7회(3~12월)
- 주말과정평생학습프로그램 운영 2회(상하반기)
- 평생학습 교양강좌 운영 2월~12월
- 소외계층 평생교육 프로그램 운영 3월~11월
- 성인문해교육지원사업 2월~12월
- 아파트공동체활성화 지원사업 9월~12월
- 연수나눔학교(구민주도형 재능기부) 9월~11월
- 우수학습동아리지원사업 및 컨설팅 3월~11월

일자리 창출

- 일자리 사업 지원
 - 공공근로사업 및 지역공동체일자리사업 추진



- 기업연계형 산업인턴 사업 추진
- 지역맞춤형 일자리창출 지원사업
 - 산업융합형 및 생활밀착형 모바일 앱 개발자 양성과정
 - 송도연구단지 및 남동인더스파크 전문인력 양성과정
 - 웰니스(Wellness) 산업육성을 위한 인력양성사업
- 취업정보센터 운영
 - 채용행사 개최
 - 연수일자리 어울 한마당 개최 : 연 2회(5월, 10월)
 - 상설 구인·구직 만남의 날(일구데이) 개최 : 매월 19일
 - 찾아가는 취업지원서비스 운영 : 매주 화요일
 - 구인·구직 DB 구축
- 사회적기업 지원
 - 예비사회적기업 지정 및 재정지원
 - 사회적기업 인큐베이터(보노보센터) 운영
 - ISEY 사회적기업 아카데미(3기) 운영
 - SE24-365지원단 운영

제 3 편

부문별 실적 및 계획

제1장 | 일반행정

제2장 | 교육문화

제3장 | 재무행정

제4장 | 복지행정

제5장 | 지역경제

제6장 | 환경위생

제7장 | 건설교통

제8장 | 도시관리



제 1 장 일반행정

C / O / N / T / E / N / T / S

- 제1절 | 기획감사
- 제2절 | 홍보미디어
- 제3절 | 자치행정
- 제4절 | 민원지적



제1장 일반행정

제1절 기획감사

1. 기 획

“기획”이라는 개념은 다양하고 복잡한 의사결정 과정으로써 보편적으로 사용하는 “계획”과는 구별된다. “기획”의 핵심이 되는 본질은 목표를 효율적으로 달성할 수 있는 최적의 대안을 모색하는 것으로 정책적, 장기적, 포괄적, 동적인 면이 강한 반면, “계획”은 기획을 바탕으로 한 목표와 수단을 구체화시킨 형태로 구체적이고, 부분적인 성격이 강하다.

행정조직이 공적기능을 발휘하고 각종 목표를 설정하여 추진하기 위해서는 기획총괄기구가 필요한데, 이러한 기능을 우리구는 기획예산실에서 수행하고 있다. 기획예산실은 정해진 목표의 효율적 달성을 위하여 최적의 대안을 기획하고 예산을 효율적으로 투입함은 물론, 계획된 사업의 차질 없는 수행여부를 확인하여 기획의 질과 유용성 및 신뢰성을 높이고, 행정정보화를 통한 홍보의 극대화를 수행한다.

가. 구청장 공약사항 관리

2013년도 구청장 공약사업은 5개 분야 24개 사업 31개 세부사업으로 구성되어 있으며 이를 연수구의 주요 핵심사업으로 추진하였다.

■ 총 관 (5개 분야/24개 사업/31개 세부사업)

총건수	일반행정	교육복지	문화예술	지역경제	도시개발
24(31)	4(7)	4(6)	2(2)	3(3)	11(13)



분야별 공약사항 현황

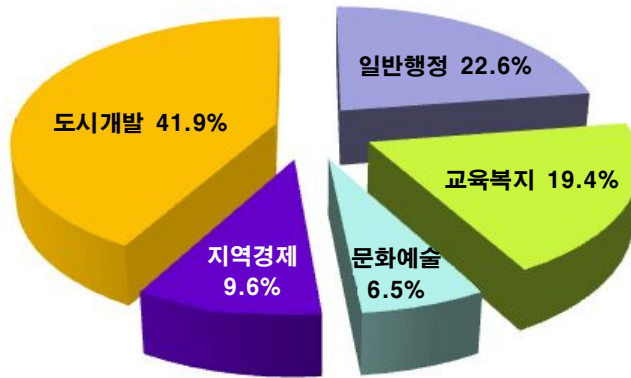

1 일반행정분야 (4개 단위사업/7개 세부사업)

연번	관리번호	주요 사업 내용	관리부서
1		행정청렴도 1위, 주민만족도 1위, 행정생산성 200% 이상 증대	
	1-1-①	○ 투명성 확보 등 획기적인 청렴도 개선 - 외부청렴도 상시확인 시스템 도입	감사실
	1-1-②	○ 성과지향적 인사운영, 규정일기 공개, 외부전문기관 교육실시 - 경쟁력 있는 국제형 공무원 육성(직급별 리더십교육 등) - 구청장 규정일기 홈페이지 공개	총무과
2		주민참여 예산제 도입	
	1-2	- 위원회 구성 및 운영 · 지역위원회, 구민위원, 민관협의회, 연구회 등 - 예산학교 상설운영	기획예산실
3		투명한 행정을 위한 주민자치학교 운영	
	1-3-①	○ 주민자치학교 운영을 통한 구정방향 설명 및 의견수렴, 구정정보 공개 - 주민자치위원 역량강화 교육 및 연수구민대학 운영	총무과
	1-3-②	주민자치학교 이수자들에게 인센티브 부여	기획예산실



연번	관리번호	주요 사업 내용	관리부서
4	주민자치문화를 위한 구립시설 활성화		
	1-4①	<ul style="list-style-type: none"> ○ 주민공감형 주민자치센터 운영 및 주민자치프로그램 운영평가제 도입 - 주민자치센터 내 북카페 3개소 개관 및 주민자치센터 평가 시 객관적 평가방법 도입 	총무과
	1-4②	<ul style="list-style-type: none"> ○ 생활밀착형 작은 도서관 확충 - 옥련1동 작은도서관 건립 - 사립 작은도서관 14개소 보조금 지원 	연수청학 도서관

2 교육복지분야 (4개 단위사업/6개 세부사업)

연번	관리번호	주요 사업 내용	관리부서
5	초·중학교 무상 급식 전면 실시		
	2-1	- 초등학교 전학년 대상으로 무상급식 실시	교육지원과
6	교육예산 확대를 통한 교육도시 형성		
	2-2	- 학교도서관 사서배치사업 등 교육경비보조금 확대지원	교육지원과
7	무상보육 단계적 실시		
	2-3	- 무상보육 단계적 실시계획 수립	가정복지과
8	노년이 즐거운 도시 건설을 위한 노력		
	2-4①	<ul style="list-style-type: none"> ○ 고령화사회 위원회 설치 - 저출산 고령화사회위원회 운영조례 제정 	사회복지과
	2-4②	<ul style="list-style-type: none"> ○ 노인사회참여 지원제도 운영 - 노인일자리사업(27개사업) 및 노인봉사활동 	사회복지과
	2-4③	<ul style="list-style-type: none"> ○ 문화프로그램 수혜 경로당 확대 - 경로당 여가문화보급 사업 확대시행(80개소) 	사회복지과



3 문화예술분야 (2개 단위사업/2개 세부사업)

연번	관리번호	주요 사업 내용	관리부서
9	문화·창조의 도시 조성		문화체육과
	3-1	- 연수구 문화도시 중·장기 발전계획 연구용역 추진 - 금요일예술무대, 토요일문화마당, 찾아가는 문화행사 등 다양한 문화·예술활동으로 구민 문화욕구 충족	
10	시민맞춤형 복합문화시설 확충		문화체육과
	3-2	- 시민맞춤형 복합문화시설 3개소 연차적 건립 · 송도동('14년 완공), 연수동('16년 완공), 청학동('17년 완공)	

4 지역경제분야 (3개 단위사업/3개 세부사업)

연번	관리번호	주요 사업 내용	관리부서
11	좋은 일자리 제공을 위한 연수일자리센터 신설		일자리 창출과
	4-1	- 연수일자리센터 신설 · 사회적기업 인큐베이터, 노인인력개발센터, 연품앗이, 다문화하모니사업단, 일자리창출과 입주	
12	SSM 입점 규제		지역경제과
	4-2	- 대규모점포 등의 등록 및 소상공인 지원에 관한 조례제정 - 유통업상생발전협의회 구성·운영, 소상공인 특례보증 사업 실시 - 연수구 전통 상업보존구역 지정	
13	선학동 상가 특성화 거리 지정 추진		지역경제과
	4-3	- 선학동상권활성화 연구용역 추진	



5 도시개발분야 (11개 단위사업/13개 세부사업)

연번	관리번호	주요사업내용	관리부서
14		소모품 분류에 따른 보도블럭 이력제 실시	
	5-1	- 전산DB 구축 : 공사내역 입력완료 · 구간, 시기, 보도블럭 상태, 담당자, 공사진행 사유 등	건설과
15		클로징 10 제도 도입	
	5-2	- 모든 공사 10월 마감 : 행정누수 방지/주민피해 최소화	기획예산실
16		자전거 도로 전면 개선	
	5-3	- 자전거이용 활성화수립계획 용역추진 - 연수길 일원 자전거도로 정비 - 승기천변 자전거도로 연결공사 실시 - 연수구자전거활성화위원회 위원 구성 및 개최	건설과
17		도로 정비 및 관리를 통한 통행불편사항 개선	
	5-4	- 봉재산 터널공사 시 인도 개설 - 송도1교, 2교 폭설대비 도로열선 설치	건설과
18		그린벨트로 인한 재산권 침해 최소화 방향 검토	
	5-5	- 그린벨트로 인한 재산권 침해 최소화 방향 검토	도시계획과
19		동춘2구역 도시개발사업 갈등 중재	
	5-6	- 동춘2구역 재개발사업 갈등 중재	도시계획과
20		환상형 보행탐방로(연수둘레길) 구축	
	5-7	- 승기천변 녹지대 ~ 문학산 ~ 청량산 ~ 봉재산 ~ 인천환경공단 (17.54km)	공원녹지과
21		주민들이 안전하고 편안하게 이용할 수 있는 교통시스템 구축	
	5-8	○ 대형차량 불법주차 등 주차문제 해결노력 - 해안로 주차장 차고지 확보 - 사업용 화물자동차 차고지 외 밤샘 주차단속	교통행정과



연번	관리번호	주요 사업 내용	관리부서
22	수인선 역사이전 등 민원해결방안 강구		교통행정과
	5-9	- 수인선 ~ 연수역사 원위치 조기매듭 - 수인선 지상화구간 소음, 분진방지 돔 설치	
23	어린이 안전시스템 마련		가정복지과
	5-10-①	○ 아동통학구간 등 CCTV 설치 - 어린이보호구역 내 방범용 CCTV 6대 신규설치 - 도시공원 내 방범용 CCTV 20대 신규설치	
	5-10-②	○ 골목길 보안등 설치 - 나뉠름 램프를 고효율 세라믹 메탈 램프로 교체 - 노후된 보안등 교체 및 보안등 양방향 관리시스템 구축	
	5-10-③	○ 어린이 대상 CCTV 관제센터 교육용 개방 - CCTV통합관제센터 세부구축계획 및 어린이 안전교육 변경계획 수립	안전관리과
24	송도동지역 생활 인프라 확충		보건행정과
	5-11	- 송도동 복합문화시설 건립을 위한 사업계획 수립	

나. 2014년도 규정운영 방향

구정목표는 “꿈을 이루는 행복한 연수”로 이는 구민모두가 화합하고 사랑을 나누며 활기찬 삶을 살아가는 행복한 연수구를 만들자는 의미이다. 이에 따른 3대비전은 “새로운 연수·튼튼한 연수·따뜻한 연수”이며, 이를 위하여 ① 소통하고 경청하는 섬김행정 구현 ② 미래를 여는 창의인재 육성 교육도시 ③ 원도심과 신도심이 상생하는 균형발전 ④ 건강하고 향기나는 문화예술도시 ⑤ 돌봄과 배려가 살아 숨 쉬는 따뜻한 복지도시 ⑥ 안전하고 재난없는 안심도시 ⑦ 흥이 넘치고 살맛나는 경제도시 ⑧ 생활이 편리한 교통도시의 8가지 규정운영방향에 중점에 두고 사업을 시행할 것이다.

2. 예산관리

가. 지방재정 운용

- 지방자치단체가 담당할 역할과 책임의 몫이 증대되고,
- 주민들의 기대욕구가 증폭되며,
- 각종 사회간접자본 및 복지시설 확충과 구민의 삶의 질 욕구증대 등으로 재정 수요 급증 및
- 지방화 시대의 급속한 사회변동에 능동적으로 대응하여
- “함께 가꾸요! 행복한 연수!” 건설에 역점을 두고 예산편성

나. 예산개요

2013년도 최종 예산규모는 302,568백만원이며, 일반회계 290,933백만원과 3개 특별회계예산으로 의료급여기금 402백만원, 발전소주변지역지원사업 1,960백만원, 주차장 9,273백만원으로 구성되어 있다.

1) 일반회계

가) 세 입

2013년도 세입구조를 보면 지방세 82,396백만원으로 총세입의 28.3%를 차지하고 있으며, 세외수입이 35,056백만원(12.0%), 지방교부세 7,199백만원(2.5%), 조정교부금이 28,665백만원(9.9%), 보조금이 137,617백만원(47.3%) 으로 구성되어 있다.

〈 2013년도 세입구조 〉

(단위 : 백만원)

구 분	'13최종	%	'11최종	%	증 감	비 고
합 계	290,933	100	280,333	100	10,600	
지 방 세	82,396	28.3	79,568	28.3	2,828	
세 외 수 입	35,056	12.0	51,959	18.6	△16,903	
지 방 교 부 세	7,199	2.5	4,664	1.7	2,535	
지 방 양 여 금	-	-	-	-	-	
조 정 교 부 금	28,665	9.9	27,666	9.9	999	
보 조 금	137,617	47.3	116,476	41.5	21,141	
지 방 채	-	-	-	-	-	



나) 세 출

- 일반회계 세출은 총 290,933백만원으로,

- 기능별로 보면 일반공공행정 25,870백만원, 공공질서및안전 1,226백만원, 교육 9,311백만원, 문화및관광 11,523백만원, 환경보호 12,006백만원, 사회복지 149,921백만원, 보건 7,976백만원, 농림해양수산 3,514백만원, 산업·중소기업 352백만원, 수송및교통 7,697백만원, 국토및지역개발 9,598백만원, 예비비 5,517백만원, 기타 46,422백만원
- 성질별로 보면 인건비 40,051백만원, 물건비 21,538백만원, 경상이전 180,663백만원, 자본지출 38,812백만원, 내부거래 891백만원, 예비비 및 기타 8,978백만원으로 편성되었으며, 기능별 및 성질별 규모는 다음과 같다.

〈 기능(분야)별 〉

(단위 : 백만원)

구 분	'13최종	%	'12최종	%	증 감	비 고	
합 계	290,933	100	280,333	100	10,600		
기능별	일반공공행정	25,870	8.9	30,037	10.7	△4,167	
	공공질서및안전	1,226	0.4	941	0.3	285	
	교육	9,311	3.2	8,762	3.1	549	
	문화및관광	11,523	4.0	30,202	10.8	△18,679	
	환경보호	12,006	4.1	10,258	3.7	1,748	
	사회복지	149,921	51.5	124,036	44.2	25,885	
	보건	7,976	2.7	6,898	2.5	1,078	
	농림해양수산	3,514	1.2	2,875	1	639	
	산업·중소기업	352	0.1	583	0.2	△231	
	수송및교통	1,697	2.6	5,814	2.1	△4,117	
	국토및지역개발	9,598	3.3	11,451	4.1	△1,853	
	예비비	5,517	1.9	4,814	1.7	703	
	기타	46,422	16.0	43,662	15.6	2,760	



〈 성 질 별 〉

(단위 : 백만원)

구	분	'13최종	%	'12최종	%	증 감	비 고
합 계		290,933	100	280,333	100	10,600	
성 질 별	인 건 비	40,051	13.8	37,381	13.3	2,670	
	물 건 비	21,538	7.4	19,709	7	1,829	
	경 상 이 전	180,663	62.1	155,729	55.5	24,934	
	자 본 지 출	38,812	13.3	58,605	20.9	△19,793	
	보 전 재 원	-	-	-	-	-	
	내 부 거 래	891	0.3	733	0.3	158	
	예비비 및 기타	8,978	3.1	8,176	3	802	

2) 특별회계

특별회계는 의료급여기금, 발전소주변지역지원, 주차장 특별회계가 있으며,

○ 이에 대한 세입·세출 규모는 11,635백만원이다.

- 의 료 급 여 기 금 : 402백만원
- 발 전 소 주 변 지 역 지 원 : 1,960백만원
- 주 차 장 : 9,273백만원

다. 2014년도 예산편성방향

국가재정운영계획에서 제시하는 중점투자방향, 주요사업계획을 반영하여 국가와 지방의 재정적 연계성 확보를 통하여 지방예산의 계획적 효율적 운영을 위한 중기 지방재정계획 수립의 내실화를 기하고자 한다.

주요 투자사업에 대한 지방재정 투자심사를 강화하고 기존사업은 원점에서 전면 재검토하고 신규사업은 기획 단계부터 타당성을 철저히 검증하고자 한다.

또한 엄정한 재정관리를 통한 재정운용의 생산성 제고를 위하여 마무리사업 위주 예산편성과 신규투자사업에 대해서는 재원대책을 마련한 후에 추진하고, 법령이나 조례에 명기된 사전 절차(중기지방재정계획, 투·융자심사, 재정합의 등) 미 이행시 예산 편성 배제로 재정의 누수를 방지한다.



또한 산업인턴 및 청년창업 지원 확대를 통한 중소기업의 경쟁력을 강화하고 지역 경제 활성화를 위한 시책 발굴 등 재정지원 강화, 취약계층 중심의 맞춤형 지원을 통한 빈곤층 자립 지원 강화 정책을 적극 추진하고, 식품·위생·교통·교통시설 등 공공시설, 어린이·여성 안전 및 소방 재난·비상대비 등 주민안전 시설 등에 대한 투자를 확대하고자 한다.

교부세 등 중앙재원 최대 확보방안을 강구하여 주요 투자사업의 재정 수요 적기 충족을 통한 구 재정을 안정적으로 운영하고 현년도 및 과년도 지방세 징수율 제고 및 탈루 은닉 세원 발굴, 강력한 체납액 정리를 통한 징수율을 제고하는 등 안정적인 재정세수 확보대책을 강구할 계획이다.

3. 법무관리

가. 법무관리의 기본방향

구민들의 행정에 대한 의식수준이 향상됨에 따라 그에 따른 행정 수요도 증가하고 있다. 이러한 시대적 흐름에 맞추어 구민들 스스로 권리를 찾고 그들의 권익을 보호하기 위한 현실적이고 효율적인 법체계의 정비에 대한 관심이 대두되고 있다. 이를 위하여 구시대적이고 현실과 맞지 않는 법규를 구민들의 의견과 구 실정을 반영하여 검토·정비하는데 지속적으로 노력하고 있다. 특히 구민 생활에 불편을 가중시키는 불합리한 규제·법규를 적극적으로 정비하여 구민들의 권익을 보호하고, 행정의 신뢰성을 확보하기 위한 시도도 계속되고 있다.

또한, 법무행정의 내실을 기하여 행정의 적법성을 확보함으로써 대민 행정의 질을 향상시키고자 노력하고 있으며, 위법 부당한 행정행위에 대하여 효과적인 구제절차를 통해 구민의 권익을 보호하고 공정한 행정이 이루어지도록 만전을 기하고 있다.

나. 2013년도 법무관리 실적

1) 자치법규의 체계적인 정비

행정법규의 적용 및 집행 과정에서 발생할 수 있는 민원을 예방하고 위법 부당한 행정처분으로부터 구민을 보호하기 위하여 자치 법규의 적법성 확보가 중요하다.

이를 위하여 법령의 제·개정, 폐지 시 입법 취지와 주요 내용을 구민들에게 널리



알려 입법 과정에 구민들의 참여를 보장하고, 구민들의 의견이 반영될 수 있도록 노력하고 있다. 또한 행정 여건의 변화 및 상위 법령의 개정 등으로 인한 지속적인 자치법규의 제·개정 요구에 맞춰 법규를 정비함으로써, 상위법령과 자치법규간의 통일적 법체계를 이룸과 동시에 구민의 욕구충족 및 법규의 실효성을 보장하기 위해 노력하고 있다.

〈 2013년도 자치법규 보유현황 및 정비실적 〉

(단위 : 건)

구 분	'13.12.31 현 재	정 비 내 용				비 고
		계	제 정	개 정	폐 지	
계	343	71	22	45	4	
조 례	188	42	19	22	1	
규 칙	84	18	1	17		
훈 령	45	8	1	6	1	
예 규	26	3	1		2	

2) 조례·규칙심의회 운영

지방자치법 시행령 제28조에 따라 각종 자치법규에 대한 적법 타당성을 확보하여 행정의 신뢰성, 합리성을 보장하고, 지방의회가 의결한 각종 의안에 대한 철저한 검증 및 법규정보를 공유하기 위하여 자치단체의 장 소속으로 조례·규칙심의회를 설치 운영함으로써 구민의 권익을 보호하고 법규체계 확립에 철저를 기하고자 하였다. 2013년도 조례·규칙심의회 운영실적은 다음과 같다.

〈 조례규칙심의회 운영 현황 〉

개최회수 (회)	의 안 심 사 건 수 (건)				비 고
	계	조 례	규 칙	기 타	
15	75	42	18	15	



다. 송무관리

1) 소송 및 행정심판

지방자치단체의 영역이 확대됨에 따라 행정환경이 급변하고 행정수요가 증가할 뿐 아니라 사회가 복잡·다양해지면서 모든 문제를 사법적 판단에 의해 해결하려는 주민들의 욕구 증가로 소송 및 행정심판 청구가 점차 늘어나고 있다.

따라서, 우리 구에서는 주민의 권리구제와 행정의 신뢰성 확보를 위하여 행정처분시 사전검토 강화로 부당한 처분이나 부작위를 사전에 파악함으로써 불필요한 쟁송으로 인한 시간적·경제적 손실 등 행정력 낭비를 최소화하고 있다.

〈 최근 3년간 소송 총괄현황 〉

(단위 : 건)

구분	계	행정소송					민사소송				
		소계	승소	패소	기타	계류	소계	승소	패소	기타	계류
계											
2011년	31	21	9	2	1	9	10	4	1	1	4
2012년	56	32	13	5	0	14	24	10	1	2	22
2013년	65	44	9	5	7	23	21	7	1	6	7

※ 기타 : 조정권고, 화해권고, 강제조정, 당사자경정결정 등

※ 2013년 승소율 : 29건(승소, 기타) / 35건(완료) = 83%

〈 최근 3년간 행정심판 현황 〉

(단위 : 건)

구분	결 과						
	계	기각	각하	일부인용	취하	인용	진행중
계							
2011년	37	23	3	10	1		
2012년	31	12	0	17	2		
2013년	44	20	2	18	4		

※ 2013년 승소율 : 26건(기각, 각하, 소취하) / 44건(완료) = 59%

2) 고문변호사 운영

지방자치시대를 맞이하여 주민의 욕구수준이 높아짐에 따라 보다 나은 행정서비스를 추구하고 민원의 분쟁을 사전에 예방하기 위하여 법률해석 및 의견 등 고문변



호사의 자문을 받아 적극적으로 활용하고 있으며, 적법한 행정처분에 대하여 행정 및 민사소송 제기시 승소를 제고를 위한 철저한 분석과 유사한 판례검토 및 반론 자료의 수집 등 소송업무에 만전을 기하고 있다.

〈 2013년도 고문변호사 자문현황 〉

(단위 : 건)

구 분	고문변호사			
	황용해	박종국	김재용	김영중
2013년	11	26	28	2

- ※ 황용해 고문변호사 위촉 : 2005. 4. 1
- ※ 박종국 고문변호사 위촉 : 2010. 2. 22
- ※ 김재용 고문변호사 위촉 : 2010. 7. 6
- ※ 김영중 고문변호사 위촉 : 2013. 9. 9

라. 2014년도 법무관리 계획

1) 기본운영계획

- 주민복지 및 규제완화위주의 자치법규 정비
- 행정예고제의 적극적인 실시로 구민참여 유도
- 소송의 사전예방 및 합리적이고 적극적인 소송수행

2) 세부실천계획

- 자치법규 정비 지속 추진
 - 구민편의 위주로 규제완화
 - 비현실적이고 불합리한 규정의 적정화
 - 법규용어의 순화정비
- 자치법규의 실효성 제고
 - 조례규칙심의회 운영 활성화
 - 입법예고제의 활성화
- 행정행위의 적정성 제고
 - 행정법규 상담실의 운영 활성화
 - 행정처분의 사전심사 통제 강화



- 소송업무의 합리적 수행
 - 소송수행자의 소송수행능력 제고를 위한 자체교육 실시
 - 소송제소 원인분석을 통한 구정반영으로 신뢰행정 구현

4. 평가

자체평가란 주요업무계획 및 주요시책이나 사업에 대하여 지속적인 관리와 분석·평가실시로 문제점을 도출하고 대책을 수립 시행하여 목적사업이 합리적이고 효율적으로 추진될 수 있도록 하는 집행·관리기능을 말한다.

또한 자체평가는 기획의 Monitoring 과정과 Feed Back 기능으로 중요한 역할을 하며, 객관적이고 공정한 평가를 통하여 업무의 집행상황 및 성과를 분석 평가하여 사업개선능력을 향상시키고 내부 운영의 효율화를 도모하여 목표를 달성하고자 하는 구정의 주요한 업무로써 운용된다.

가. 2013년도 주요업무 자체평가 결과

1) 구본청, 보건소, 연수청학도서관(사업별 평가)

- 가) 평가대상 : 27개부서 주요사업
- 나) 평가대상사업 : 82개 사업
- 다) 평가대상기간 : 2013. 1. 1 ~ 12. 31
- 라) 평가방법
 - 성격평가(30점) : 사업의 중요도, 난이도 및 과제·지표 등의 적정성 평가
 - 중간평가(10점) : 상반기 목표대비 추진실적 평가
 - 최종평가(70점±5점) : 최종 목표대비 추진실적 평가, 사업의 성과도 평가 등
- 마) 평가결과(총 82개 사업)

평가결과 상위 10% 사업수			평가결과 상위 20% 사업수		
구 분	소 계	총 계	구 분	소 계	총 계
감사실	1	8	총무과	2	8
연수청학도서관	2		교육지원과	2	
가정복지과	2		복지정책과	1	
청소행정과	1		사회복지과	1	
건설과	1		위생관리과	1	
환경보전과	1		교통행정과	1	



2) 동주민센터

가) 평가대상 : 12개 동주민센터

나) 평가대상기간 : 2013. 1. 1 ~ 12. 31

다) 평가방법

- 중간평가(10점) : 상반기 목표대비 추진실적 평가
- 최종평가(90점±5점) : 최종 목표대비 추진실적 평가, 사업의 성과도 평가 등
- 동별 업무성격이 유사하여 효율적 업무수행을 위해 기존 사업별 평가방식에서 공통지표 평가방식인 기관평가로 평가방식으로 진행

라) 평가결과(총 12개 동주민센터)

최우수	우수	장려
연수2동	선학동	연수1동, 동춘1동

나. 2014년도 주요업무 자체평가 계획

1) 자체평가위원 활동 강화

- 자체평가위원과 사업담당자와의 1:1 컨설팅 실시

2) 우수지표 발굴을 위한 가·감점 항목 수정 및 반영

3) 사업담당자 평가역량 강화 및 사기 진작

- 우수사업 담당자(주민센터)에게 실질적인 인센티브 부여

5. 감사행정

가. 행정감사 운영방향

열심히 일하는 청렴한 공직자가 실질적으로 우대받는 공직문화를 정착하고 깨끗하고 투명한 행정환경을 조성하고자, 부패척결 및 청렴도 개선, 내부통제 시스템 강화, 청렴 컨설팅을 바탕으로 한 청렴도 향상 종합대책을 전 공직자에 전파하고 각종 청렴정책을 강화하여 “청렴한 공직자, 투명한 행정실천”을 위한 감사행정에 주력하고자 하며, 주요추진 중점사항은 다음과 같다.

- 예방적 감사를 통한 부조리 요인의 사전 차단



- 전략적 부패척결 및 청렴문화 정착
- 열심히 일하는 공직분위기 조성 및 엄정한 공직기강 확립

나. 2013년도 감사활동 실적

2013년도에는 연수구보건소 외 6개 동 주민센터에 대해 종합감사를 실시하여 82건의 위법 부당사항을 적발하여 3,320천원을 추징 및 환수 조치하였으며, 적발된 위법 부당한 사례에 대하여 향후 동일 지적사항이 재발하지 않도록 엄중 주의·촉구함으로써 보다 발전된 행정수행이 되도록 하였다.

또한, 구 전체를 대상으로 세외수입 특정감사를 실시하여 총 9건에 대하여 행정상 조치를 취하고 재정상 14,631천원에 대해 환수 조치하는 등 세입 집행의 공정성 및 투명성을 확보하고 지적사항에 대한 체계적인 업무개선을 통해 향후 유사사례에 대한 재발을 방지하고자 노력하였다.

〈 2013년도 감사활동 결과 〉

(단위 : 건/천원)

지 적 사 항	조 치 사 항	행 정 상			재 정 상			신 분 상		비 고
		시 정	주 의	현지 시정	추징	회수	변상	징 계	훈계	
91	91	39	51	-	-	17,951		1	1	

다. 2014년도 감사·감찰 운영 계획

2012년도 「부패zero원년의 해」로 정한 이래 2013년에 이어 2014년에도 청렴도 제고를 위한 다양한 사업을 적극적으로 추진하고자 한다.

먼저, 2014년 청렴도 향상 종합대책을 수립하여 4대과제 17개 사업 추진을 통해 청렴도 상위권(2등급이상) 유지를 목표로 하고 있다.

부패방지와 청렴도 제고를 위해서는 엄정한 적발과 처벌 등의 사후적 대책도 중요하겠지만, 이보다 부패를 스스로 통제할 수 있는 내부통제 시스템의 구축과 함께 청렴에 대한 인식전환을 통한 청렴문화 정착이 우선되어야 할 것이라는 인식에 따라,

2014년도에는 고질·반복적 공직비리를 자치단체 스스로 사전에 예방하는 비리예방 시스템인 청백-e(통합상시모니터링)시스템을 정착·제도화시켜 부패개연성이 높은



분야에 대해 자체적인 감사를 실시하여 부패발생을 사전에 차단할 계획이다.

또한 전직원 청렴교육 의무이수제, 청렴정책설명회 및 청렴멘토제 운영을 통해 청렴의식 개선을 적극적으로 추진하고자 한다.

그리고 주기적, 지속적인 노출·비노출 병행 공직감찰(조사)을 통해 금품·향응수수 등 고질적 비리를 차단하고 근무실태 점검 등을 통해 기강해이, 무사안일, 복지부동을 척결하여 공직기강을 확립하고 신뢰 받는 구정을 구현하고자 한다.



제2절 홍보미디어

1. 규정홍보

연수구는 21세기를 맞이하여 송도국제도시 건설로 첨단 정보·통신산업의 중심도시로 발돋움하고 있으며, 중국·북한 및 동남아시아를 연결하는 환태평양지역의 허브도시로 발전하고 있다. 이러한 개방화, 국제화, 정보화시대의 도래와 함께 우리구에서도 기존 행정기관의 정책홍보에 주력했던 일방적 홍보방법을 탈피하여, 상호 의견수렴을 통한 실질적인 정책방향과 미래에 대한 전망을 제시하고자 규정홍보에 최선을 다하고 있다. 더불어 이에 부응하기 위해서는 구민들로부터 진정으로 관심을 갖게 하는 다양한 홍보기법과 매체개발이 요구되고 있는 실정이다.

우리구는 구정에 대한 주민의 무관심과 거리감을 줄이고 단순히 알리는 차원의 홍보개념에서 벗어나 주민의 정서와 요구사항을 수렴, 이를 반영하는 다각적이고 역동적인 홍보활동을 전개하고 있다.

홍보방법도 기존의 신문지상, 책자, 화보 및 각종 유인물의 배포에서 탈피하여, 연수구 홈페이지를 통해 인터넷 동영상 홍보와 구정의 주요 소식을 주 1회 제작하는 규정뉴스, 인터넷을 활용한 규정 주요 행사의 생방송 송출, 전자신문(WEBZINE) 제작은 물론, 연수구 대표 트위터, 블로그, 페이스북 등 소셜네트워크서비스 및 모바일 홈페이지를 활용하는 다양한 방법을 통해 구정을 신속하고 정확하게 알리고 있다.

뿐만 아니라, 규정 소식지 ‘연수한마당’은 기존의 일방적인 구 홍보지 형식을 탈피하여, 현장 중심의 발로 뛰는 소식지를 표방, 구민들에게 실질적인 도움이 되는, 문화·생활·건강 등의 정보를 제공하고 있으며, 영문 소식지도 발간하여 거주외국인에 대한 다양한 각종 정보를 제공하고 있다.

가. 홍보의 수단과 방법

홍보 수단은 다양성과 효율성이 관건으로 현재 우리 구의 홍보방법은

- 지방지와 중앙지 등 언론매체 활용
- 『책자형 연수한마당』 및 구정화보, 규정홍보CD 등 각종 홍보물 제작 배포
- 구청현관 사진 홍보판, 동 주민센터 규정홍보게시판 등을 활용한 홍보



- 유선방송, 케이블 TV 등 방송 매체를 통한 구정 홍보
- 디지털 LCD 구정홍보 영상 시스템 활용 홍보
- 전문아나운서를 통한 고품질의 영상뉴스 제작
- 인터넷 전자신문과 각종 동영상을 활용한 인터넷 홍보
- 연수구 대표 홈페이지 및 모바일 홈페이지 활용 홍보
- 연수구 대표 소셜네트워크서비스(트위터, 블로그, 페이스북) 활용 홍보
- 인터넷 방송국을 구축하여 구에서 추진하는 각종회의 및 행사를 구민들에게 생방송으로 중계
- 언론매체에 보도자료를 매일 수시로 제공함과 동시에 언론매체를 대상으로 수시 브리핑과 대화를 통해, 구정에 대한 안내와 건전한 비판, 구정홍보에 대한 적극적인 협조를 구하고 있다.

구정소식지인 『연수한마당』은 책자형, 국·영문으로 발간하여 구민과 소통하는 생생한 삶의 현장과 행정정보·생활·문화·예술 등 구민생활전반에 필요한 다양하고 유익한 정보를 상세히 보도함은 물론, 연수구 사람들의 다양한 소식을 전하고자 『연수한마당』 명예기자과 편집위원을 위촉하여 운영하고 있다.

청사 내 구정홍보 게시판 및 동 주민센터 사진게시판을 통해 우리 구정의 주요 행사를 사진으로 전달하고 있으며,

또한, 각종 구정 주요사업과 시책 등 생생한 구정의 모습을 지역 케이블 방송을 통해 구민들에게 알리고, 전문 아나운서를 활용한 주 1회 구정뉴스의 제작, 인터넷 동영상과 인터넷 전자신문의 제작 등 효과적인 홍보방법을 추진하고 있다.

이외에도 디지털 및 소셜네트워크의 시대 흐름에 부응하여, LCD화면을 이용한 구정홍보영상시스템을 본청 및 각동 주민센터(보건소포함)에 설치하였으며, 연수구 대표 소셜네트워크서비스(트위터, 블로그, 페이스북 등)을 활용하여 구정홍보의 다각화를 추구하는 한편, 인터넷 생방송 시스템을 구축하여, 구의 각종 회의, 행사를 실시간으로 구민들에게 알리고, 참여를 유도하는 구정 홍보의 새로운 전환점을 맞이하고 있다.

나. 2014년도 주요추진 방향

송도국제도시 건설과 더불어 동남아의 중심도시로 주목받는 연수구는 구정모습과



구정 소식을 언론매체를 통해 적극 홍보하며, 정보화 시대에 부응하고 구민의 알권리 충족을 위해 다양한 홍보매체를 통해 구정의 소식을 대외적으로 알리고자 한다.

또한, 시청자미디어센터가 연수구에 유치됨에 따라 본격적인 운영에 앞서 전문가 공청회 및 영상콘텐츠 공모전 개최 등 사전 미디어 붐 조성을 통해 명실상부한 수도권 미디어 문화의 메카로서 발돋움할 수 있도록 심혈을 기울이고자 한다.

아울러, 구민의 소식지 연수한마당의 내실화를 위해 『연수한마당』 명예기자단 및 편집위원회 등 합리적 운영을 도모하고 구정에 대한 구민의 자율적 참여분위기를 확산해 나갈 방침이다.

1) 언론을 통한 홍보

신문을 통한 주요시책의 홍보를 적극적으로 시행하며 일일 보도사항을 매일 모니터링하여 내부 LAN망을 통해 전 직원이 공람할 수 있도록 하고 또한 언론사 및 구정 홍보 보도자료 일2건 이상 제공 및 구청 홈페이지 보도자료란에 게재하고자 한다.

2) 국·영문 『연수한마당』 발간

구민의 소식지 『연수한마당』은 구정의 주요시책 및 구민에게 필요한 행정사항 전달은 물론, 구민의 적극적인 관심과 참여를 돕고자 소통의 장 코너를 게재하여 주민 궁금증 해소에 주력하고, 생활·문화·예술 등 다양한 내용을 수록하고, 위촉 편집위원 및 명예기자를 적극 활용하여 다양하고 가치있는 소식을 전하는 구민과 함께하는 구정실현을 도모하고자 한다.

가) 지면의 다양화

각계각층의 독자의 욕구를 충족시키는 내용을 실어 다양한 독자층을 확보하며 명예기자를 활용한 다양한 읽을거리와 생각거리를 제공하여 구정 소식지만이 할 수 있는 장점을 충분히 활용하고자 한다.

나) 『연수한마당』 명예기자 활성화 추진

명예기자를 활용 관내 미담사례나 행사 등 지역의 소식을 취재하고 전하는 구민 참여구정을 유도하며 전문성이 있고 질적으로 향상된 문화신문으로 거듭나고자 한다.

다) 주민 참여 제고

‘소통의 장’ 등 주민들을 위한 지면을 활성화하여 주민들이 참여할 수 있는 연수한마당을 만들고자 한다.



라) 거주 외국인에 대한 각종 정보 제공

연수연수한마당 발간을 통해 거주 외국인에 대해 각종 행정정보 등을 제공하여 외국인의 안정적인 생활정착과 정보공유에 기여하고 있다.

3) 찾아가는 구정홍보 활동 전개

연수구의 역동적 변화와 비전 제시 등 역사적 사료가치가 있는 검증된 자료 및 구정주요사업을 담은 구정 화보 및 구정홍보 동영상 제작하여 구민의 구정에 대한 참여의식을 확산시켜 나가고, 구 홈페이지 및 영상홍보 게시판을 통해, 다각적이고 역동적인 구정 홍보에 힘쓰고자 한다.

가) 동영상제작을 통한 구정 홍보

동영상 제작 및 지역방송국을 활용한 구정홍보 등 다양한 홍보매체 활용으로 구민들이 직접 보고 느끼는 홍보서비스로 항상 변모하는 구의 이미지로 거듭나고자 한다.

나) 구 홈페이지를 활용한 홍보의 다변화

인터넷, 정보화시대에 걸맞게 구정소식을 인터넷 전자신문으로 제작하고, 보도자료, 연수한마당 및 동영상 홍보물 등 구정 주요 홍보사항을 구 홈페이지에 게시하여 구민들이 필요로 할 때 언제든지 열람할 수 있도록 하는 등 구민의 참여를 유도하는 다변화된 홍보활동을 전개하고자 한다.

다) 영상홍보게시판을 통한 역동적인 구정홍보

청사와 각 동 주민센터, 보건소 등에 LCD TV를 이용한 영상홍보 게시판 설치 및 운영으로 구민들 누구나 쉽게 구정소식을 접할 수 있는 홍보 환경을 만들고자 한다.

4) 소셜네트워크서비스를 활용한 구정홍보

멀티미디어 대중화에 따라, 기존 일방적인 정책 홍보에서 탈피, 구민과 소통할 수 있는 소셜미디어를 통한 홍보매체의 적극적인 발굴로 실시간 생생한 생활속의 구정홍보를 추진하고자 한다.

가) 연수구 대표 트위터사이트 운영

140글자로 자신의 글을 남기는 차세대 소셜네트워크서비스를 활용하여 구정홍보 및 구민의 자유로운 참여를 유도하는 쌍방향 소통의 장을 마련하고자 한다.



나) 연수구 대표 블로그 운영

이웃같은 느낌의 친근한 이미지를 살려 구의 정책 및 홍보사항을 쉽게 전달될 수 있도록 유도하여 구민참여 기회를 확대하고자 한다.

다) 연수구 대표 모바일 홈페이지 운영

스마트폰 대중화에 따른 구민이 모바일기기를 통해 시간, 장소에 구애받지 않고 언제 어디서나 편리하게 웹 서비스를 이용할 수 있도록 모바일 홈페이지를 내실있게 운영하고자 한다.

5) 인터넷 생방송 구축 및 운영

인터넷 방송망을 구축하여 구에서 추진하는 각종회의 및 행사를 구민들에게 생방송으로 중계하여 구정에 대한 자연스런 참여를 유도하며, 함께하는 소통 행정 실현은 물론 구민들의 알 권리를 충족하고자 한다.

가) 구 홈페이지를 통한 인터넷 방영

구 홈페이지를 통한 생방송서비스를 주민들에게 제공하여 주민참여 관심도 및 신뢰도 증가를 꾀하며 구민이 참여하고 혜택을 받을 수 있는 프로그램을 기획하여 인터넷 방송국을 활성화할 계획이다.

나) 모바일 및 스마트폰을 통한 영상 송출

언제 어디서나 이용할 수 있는 스마트폰을 통한 영상 송출로 인터넷 방송 콘텐츠 활용과 영역 확대를 추진하고자 한다.

2. 행정정보화

근래 정보기술 발전은 과거의 어떤 기술발전과는 비교할 수 없을 만큼 빠른 진화 속에 있으며, 특히나 스마트 시대로 대변되는 정보통신 패러다임은 개인의 생활양식과 삶의 질을 바꾸고 끊임없이 변하고 영향을 미치고 있다.

이러한 혁신적인 변화에 발맞추어 연수구는 지역주민의 삶의 질을 향상하고 또한 행정업무의 효율성 제고 및 지역경제의 활성화를 위해 매년 정보화예산을 확보하여 지속적인 정보화사업 추진 및 우수한 기반체계를 마련하기 위해 최선을 다하고 있다.

이를 위해 업무처리에 부적합한 전산장비 교체로 직원의 업무 효율성 증대를 도모하고 노후화된 서버 교체를 통하여 구민에게 신속하고 안정적인 행정정보서비스로



투명한 정부 3.0 마련을 위한 개방·공유 체계를 확립하였다.

또한, 개인정보보호를 위하여 내부관리계획 수립, 개인정보보호교육 실시, 대표적 취약분야인 위탁업무 중점 관리·감독 등을 실시하고 정보보호 수준을 향상하였으며 윈도우 운영체제 교체 및 최신으로 패치하는 등 보안관리에 철저를 기하여 구정에 대한 신뢰도 향상을 도모하였으며

아울러 구민정보화 교육을 직접 운영하여 구민의 만족도를 높이고, 관내 정보소외 계층의 PC를 무상 A/S하여 정보격차를 해소할 것이며, 성능 저하된 전산장비 교체로 직원의 행정업무를 원활하도록 지원하고 지속적인 불법SW점검하고 전산자료 완벽 유지관리에도 박차를 가하고 있다. 이처럼 연수구는 생산성 증대 및 구민서비스 품질 향상을 위해 지속적인 노력을 경주할 것이다.



가. 정보화 추진 연혁

구 분	추진년월	추진내용
기 반 시 설 구 축	○ 1995. 3.	○ 청사개청
	○ 2000. 2.	○ 구본청 LAN구축 및 구↔동, 보건소간 LAN구축 완료 (600노드)
	○ 2000. 4.	○ 제1 전산교육장 구축 (PC 36대, Printer 6대) ○ 제2 전산교육장 구축 (PC 22대, Printer 4대)
	○ 2001. 12.	○ 인터넷 캐시서버 및 L4스위치 도입
	○ 2002. 9.	○ 정보보호체계 구축 : 방화벽(Firewall), 침입탐지시스템(IDS), 가상사설망(VPN)
	○ 2003. 5.	○ 구본청 및 구↔동, 보건소간 LAN 속도 증속(512K→2M) ○ 외부망(홈페이지) 속도 증속(2M→8M)
	○ 2003. 8.	○ 통합저장장치(SAN) 구축
	○ 2004. 2.	○ 제2전산교육장 구축 (PC 23대, Printer 4대, 스캐너 1대)
	○ 2004. 6.	○ 지방행정정보망 이중화체계 구축 : 구↔시청간 회선이중화, 가상사설망(VPN) 이중화
	○ 2005. 1.	○ 구본청 및 구↔동, 보건소간 WAN 속도 증속(2M→5M) ○ 외부망(홈페이지) 속도 증속(8M→16M)
	○ 2005. 9.	○ 통합보안관제센터(ESM) 구축
	○ 2005. 6.	○ 방화벽 서버 대체(Absolute 400)
	○ 2007. 4.	○ 정보보호체계강화(PMS, IP관리시스템 구축)
	○ 2007. 4.	○ 구본청 및 구↔동, 보건소간 WAN 속도 증속(5M→10M) ○ 외부망(홈페이지) 속도 증속(16M→32M)
	○ 2007. 12.	○ 웹방화벽 구축
	○ 2007. 12.	○ S/W 통합관리체계 구축
	○ 2008. 4.	○ 인터넷유해차단시스템 구축
	○ 2008. 5.	○ 프린터토너관리시스템 구축
	○ 2010. 4.	○ 백본장비 교체 및 침입방지시스템 설치
	○ 2010. 10.	○ 인터넷 망 통합 및 속도 증속 (외부망(홈페이지) : 32M → 100M, 기자실, 전산교육장, 어린이도서관 : 40M → 20M)
	○ 2012. 6.	○ 접근제어시스템 구축
	○ 2013. 6.	○ 통합저장장치 교체



구 분	추진년월	추진내용
행정 정보화	○ 2000. 7.	○ 시군구행정종합정보시스템 서버 도입
	○ 2000. 10.	○ 시군구행정종합정보시스템 1단계 10개업무 정상운영
	○ 2000. 12.	○ 민원처리인터넷공개시스템 운영
	○ 2001. 1.	○ 인천광역시 구군에서 최초로 전자결재 실시
	○ 2001. 4.	○ 통합재정정보시스템 도입 설치 운영(예산회계, 지방세, 세외수입) 실시
	○ 2001. 8.	○ 대법원주관 호적전산화시범구로 호적전산화 완료 (대법원의 호적전산관서로 등록) 정상운영 실시
	○ 2001. 9.	○ 주정차위반과태료 시스템 운영
	○ 2001. 12.	○ 건축행정정보시스템 구축완료 정상운영 실시
	○ 2002. 1.	○ 무인민원발급기(MTK-2100) 2대 도입 13개 제증명 발급 실시
	○ 2002. 8.	○ 전자결재시스템 서버 도입
	○ 2002. 10.	○ 민원중계(XML) 서버 도입
	○ 2003. 2.	○ 연수구 전자민원창구 서비스 개통 운영
	○ 2003. 6.	○ 시군구행정종합정보시스템 2단계 11개업무 정상운영
	○ 2004. 2.	○ 서식 및 대장전산화 시스템 도입
	○ 2004. 2.	○ 무인민원발급기 2대 추가 도입(구본청 민원실, 이마트)
	○ 2004. 11.	○ 행정자치부 보급 세외수입 프로그램 운영
	○ 2005. 2.	○ 자료관시스템 서버 도입
	○ 2005. 7.	○ 시군구행정종합정보시스템 이중화 체계 구축
	○ 2005. 6.	○ 복식부기 시스템 운영
	○ 2005. 8.	○ 지방세 전자고지시스템 운영
	○ 2005. 10.	○ 행정정보 목록 공개서비스
	○ 2005. 10.	○ 토지종합정보망(LMIS) 운영
	○ 2006. 1.	○ 부동산거래관리 시스템(RTMS) 운영
	○ 2006. 1.	○ 한국토지정보시스템(KLIS) 운영
	○ 2006. 3.	○ 민원처리인터넷공개서버 교체
	○ 2006. 8.	○ 시군구 정보화공통기반시스템 구축
	○ 2008. 10.	○ 사진관리시스템 구축
	○ 2008. 11.	○ 키보드보안관리시스템 구축
	○ 2009. 1.	○ 통합서버 교체
	○ 2010. 12.	○ 시군구 정보화 공통기반시스템 I 구축
○ 2011. 7.	○ 새올행정 포털 및 상담민원 SMS 구축	
○ 2012. 10.	○ 시군구 공통기반 재해복구시스템 구축	



구 분	추진년월	추진내용
지 역 정보화	○ 1998. 4.	○ 인터넷 홈페이지 최초 개설
	○ 1998. 7.	○ 인천광역시연수구지역정보화촉진조례 제정
	○ 2000. 6.	○ 인터넷 홈페이지 재구축 및 E-Mail 시스템 운영
	○ 2000. 7.	○ 인천광역시연수구홈페이지운영에 관한 규정 마련
	○ 2000. 12.	○ 인천 YWCA 주관 인터넷홈페이지 평가에서 대상 수상
	○ 2001. 10.	○ 외국어 홈페이지 구축(영어, 일본어, 중국어)
	○ 2001. 11.	○ 연수구지역정보화촉진협의회 위원위촉 및 간담회 개최
	○ 2002. 11.	○ 연수구 홈페이지 재구축
	○ 2003. 8.	○ 웹메일 서버 교체 및 웹메일 S/W 업그레이드
	○ 2003. 10.	○ 연수구 구민참여시스템 도입
	○ 2003. 10.	○ 스트리밍 서비스 체계 구축
	○ 2003. 11.	○ 연수구 사이버 정보화 교육장 Open
	○ 2004. 2.	○ 동영상 서버 도입
	○ 2004. 8.	○ 연수구 홈페이지 재구축(장애인 포함)
	○ 2005. 6.	○ 웹서버 대체 도입
	○ 2005. 7.	○ 불건전자료계시방지시스템 도입
	○ 2005. 7.	○ 게시판 실명제 실시
	○ 2005. 9.	○ 연수구 노인인력관리센터 홈페이지 개통
	○ 2005. 11.	○ 웹위험 및 품질관리시스템(개인정보보호) 도입
	○ 2006. 3.	○ 웹보조서버 교체
	○ 2007. 1.	○ 무인민원발급기 교체(2대)
	○ 2007. 7.	○ 온라인 예약시스템 구축
	○ 2007. 7.	○ 홈페이지 웹 접근성 강화
	○ 2008. 4.	○ 제1정보화교육장 환경개선
	○ 2008. 6.	○ 웹가속시스템 구축
	○ 2009. 1.	○ 구청 청사내 무선인터넷 존 구축
	○ 2010. 7.	○ 홈페이지 개편
	○ 2010. 12.	○ 연수구 동주민센터 무선인터넷 존 구축
	○ 2011. 9.	○ 연수구 대표 모바일 홈페이지 구축
	○ 2012. 3.	○ 연수구 홈페이지 DB보안 솔루션 도입
	○ 2012. 6.	○ 연수구 의회홈페이지 서버 교체
	○ 2012. 7.	○ 연수구 홈페이지 백업시스템 구축
	○ 2012. 7.	○ 연수구 홈페이지 설문조사시스템 구축
	○ 2012. 12.	○ u신기술 방통융합 공공서비스 시범사업 추진(Wifi 및 DS 구축)
	○ 2013. 6.	○ 웹 시스템(웹, DB) 보강



나. 2014년도 정보화 계획

1) 온-나라 시스템 도입

- 투명한 정부3.0 마련을 위한 개방·공유 기반체계 필요
- 행정의 책임감 향상 및 적극 행정구현의 획기적 변화를 위해 업무를 체계적으로 분류하고 계획수립, 일정관리, 실적관리, 의사결정 등 업무처리 전 과정 표준화 대두
- 행정업무의 효율적 운영에 관한 규정에 따른 신속·정확한 개정사항 반영
- 사업기간 : 2014. 2월 ~ 2014. 12월
- 사 업 비 : 428백만원

2) 행정업무용 전산장비 교체

- 신규업무, 내구연한 경과장비를 정보화 환경에 적합한 전산장비로 교체
- 통합구매 및 재산관리 일원화로 효율적인 자산 운영태세 확립
- 사업기간 : 2014. 1월 ~ 6월
- 사업대상 : 컴퓨터 외 전산장비 3식
- 구매방법 : 조달구매
- 사 업 비 : 380백만원

3) 관내 정보화소외계층 PC 무상A/S 실시

- 경제적 어려움을 겪는 관내 정보소외계층을 방문 PC 무상 A/S를 통하여 정보격차 해소 및 정보이용 편의 제공
- 사업기간 : 2014. 1월 ~ 12월
- 대 상 : 관내 정보소외계층
 - 기초생활수급자, 저소득 장애인가정, 소년·소녀 가장 가정
 - 사회복지시설 및 단체 등
- 사 업 비 : 8백만원

4) 시군구 공통기반시스템 노후장비 교체 및 정보보안 강화

- 민원행정 업무를 안정적으로 수행하고 행정의 신뢰도를 제고하기 위해 노후화된 장비를 최신 사양의 서버로 교체



- 사업기간 : 2014. 08 ~ 12월
- 사업내용
 - 시군구 공통기반 노후장비 교체 및 자원증설
 - 새울행정시스템 정보보안 강화
- 사 업 비 : 210백만원 [5년 리스]

5) 연수구민 정보화교육 실시

- 정보소외계층을 대상으로 정보화교육을 실시함으로써 정보격차를 해소하고 구민에게 평생학습기회 제공하여 지역정보화 강화
- 사업기간 : 2014. 1월 ~ 12월
- 대 상 : 연수구민
- 사 업 비 : 73백만원



제3절 자 치 행 정

1. 일반서무

가. 연수구 구민상 시상

연수구 구민의 날을 기념하고 지역사회발전과 우리구의 명예를 빛낸 “숨은 봉사자”를 발굴하여 그 공적을 널리 알리어 “구정발전과 구민화합”을 도모하고 연수구민의 자긍심을 고취시키는데 이바지하였다.

〈 2013년도 연수구 구민상 수상자 현황 〉

수상부문	수상자	수공기간	주요 공적사항
사회봉사상	백현순	8년 8월	<ul style="list-style-type: none"> • 장애우 복지증진을 위한 헌신적 봉사활동 • 연수구 무료급식소 운영 참여 및 일반구호활동 • 다문화가정 대보름행사 등 다문화가족 지원활동 • 사할린동포 복지회관 목욕봉사활동 • 새터민 초기 정착지원 활동 • 적십자회비 모금 및 홍보, 안내봉사 실시
효행상	홍은숙	25년 1월	<ul style="list-style-type: none"> • 1988년부터 거동이 불편하신 시모를 극진히 봉양 • 여러 단체에 소속하여 재해복구봉사, 학교 앞 교통봉사, 시설 어르신 목욕봉사, 경로당 점심식사 제공 등 몸소 이웃사랑 실천 • 각종 동 행사에 적극적으로 참여
문화예술상	김갑용	35년 3월	<ul style="list-style-type: none"> • 인천 녹청자에 대한 30년간 연구를 통해 복원 및 현대화에 기여 • 인천 녹청자 보존회를 통해 국내 및 국외에 널리 전파하고 인천의 위상과 브랜드 가치를 높임 • 독거노인 경로잔치, 밑반찬 지원 봉사 등 지역사회 일원으로 지역주민을 위해 헌신봉사
교육공로상	서정열	17년 5월	<ul style="list-style-type: none"> • 특수교사로 구)명심원 순회교사 활동을 통해 중증 장애학생의 적응 및 특수교육에 기여 • 2006년 인천의 최초 특수학교전공과 설립업무 주무부장으로 특수학생 직업·진로교육의 기틀 마련 • 각종 연구 활동을 통해 장애학생의 진로 직업 교육에 기여



수상부문	수상자	수공기간	주요 공적사항
체육공로상	김상관	13년 7월	<ul style="list-style-type: none"> • 연수구 체육회 활동을 통한 체육회 발전 기여 • 연수구청 씨름단 전국체육대회 응원 참여 등 씨름단 육성 지원 • 선학동 주민자치위원으로 활동하며 지역사회를 위한 봉사에 적극 참여
대민봉사상	황인철	4년 8월	<ul style="list-style-type: none"> • 연수지구대 및 연수경찰서에 근무하며 절도사범 등 사회적 불안감을 조성하는 범죄피의자 다수 검거하여 안전한 지역사회 구현

나. 생활안정대책

직원들의 사기양양과 안정된 생활을 도모하여 근무에 안정성을 확보하고자 공무원 연금관리공단 및 지방행정공제회의 자금을 활용하여 각종 대부사업을 앞선 지원함으로써 직원들의 생활안정에 도움을 주었다.

(단위 : 천원)

구분	계	연금대부	국고대여 장학금	사망 조의금	행정공제회 대여	직원복지회 대여
접수	311	52	121	14	63	61
금액	2,206,551	815,638	38,308	38,805	725,300	588,500

다. 내실있는 후생복지제도 시행

직원 복리 후생 및 활기찬 직장분위기 조성을 위하여 공무원 1인 1동호회 가입을 통한 직원간 친목도모 및 화합분위기 조성에 이바지하였고, 휴양시설 운영의 다양성 확보로 여가활동 기회 증진 및 복지 향상에 크게 기여하였다.

또한, 열심히 일하는 공무원에게 가족 및 직원간 친화적인 각종 인센티브를 부여하여 가족 및 직원 상호간의 결속을 강화하는 한편, 다양한 복지프로그램을 통하여 직원들의 근무의욕을 고취시켜 구민에게 보다 양질의 행정서비스를 제공할 수 있는 여건을 조성하였다.

1) 공무원동호회 운영 내실화

- 추진기간 : 연중
- 대 상 : 강산회 외 14개 직장 동호회
- 회 원 수 : 348명
- 동호회 활동 운영비 지원 : 14,060천원

2) 공무원 휴양시설 운영 다양화

- 추진기간 : 연중
- 시설보유 : 콘도 18구좌(대명 8, 한화 3, 리솜 5, 일성 1, 토비스 1)
- 휴양시설 운영실적(사용현황)

콘도명	대명	한화	리솜	일성	토비스
배정박수	240	84	150	30	12
'13년 사용실적	149	70	116	28	8
이용률(%)	62.1%	83.3%	77.3%	93.3%	66.6%

3) 모범공무원 문화체험

- 시 기 : 2013. 11. 13 ~ 11. 15
- 기 간 : 2박 3일
- 장 소 : 제주도
- 인 원 : 70명(공무원 및 격무부서 근무자 29명, 동반자 41명)

4) 공무원 선택적복지제도 시행

- 시 기 : 2013년 1월 ~ 12월
- 대 상 : 총 780명 (공무원, 구의원, 청경, 공무원, 전임계약직, 비전임계약직)
- 내 용 (1P = 1,000원)

배정	기본	근속	가족	다자녀	사용 항목	필수	생명/상해보장보험 암진단보험 입원의료비보장
	1,000P	1년 10P (최고 300P)	배우자 100P 부양가족 50P (최고 300P)	세자녀 이상 50p		선택	
						자율항목	건강관리, 자기계발, 여가활용, 가정친화



○ 단체보장보험

- 기 간 : 2013년 1월 ~ 12월
- 가입회사 : 컨소시엄(메리츠화재, 한화생명, 알리안츠생명, 농협손해보험)
- 보장내역 : 생명·상해보장 / 암진단 / 입원의료비보장

5) 장기근속 공무원 해외연수

- 일 시 : 2013. 5. 29(수) ~ 6. 07(금)
- 기 간 : 8박 10일
- 대 상 : 25년 이상 장기근속 공무원
- 연 수 지 : 체코, 헝가리, 크로아티아, 슬로베니아, 오스트리아
- 연수인원 : 31명(동반자 포함)

2. 인사관리**가. 기본방향**

공무원 개개인의 적성과 능력을 감안 공정하고 합리적인 인사행정을 위하여 조직과 개인의 능력발전을 위한 인력의 적재적소 배치, 고충과 인사상담을 통한 공정한 전보 인사, 동일부서 장기근속자 순환전보, 지속적인 업무능력 향상 및 직원 자질향상을 위한 직원교육 등으로 인사의 공정성과 객관성을 높이고 예측가능하고 공무원 모두가 공감하는 인사운영을 통해 조직의 안정성을 도모하고자 노력하였다.

나. 공무원 현황

2013년 12월 31일 현재 공무원현황은 구분청 445명, 의회사무과 16명, 직속기관(보건소) 42명, 사업소(연수청학도서관) 12명, 동 주민센터 126명으로 총 641명이다.

1) 총괄

(단위 : 명)

구 분	계	본 청	보건소	의 회	연수청학 도서관	동
계	641	445	42	16	12	126
일 반 직 (전임계약직,정무직포함)	617	424	42	16	12	123
관 리 운 영 직	24	21				3



2) 신규임용

(단위 : 명)

구 분	계	행정	사회복지	전산	공업	세무	녹지	보건	의료기술	의무	환경	간호	시설	통신	사서	기능서
계	50	31	8		3		1	1			3		2	1		
7 급																
8 급																
9 급	50	31	8		3		1	1			3		2	1		

3) 퇴 직

(단위 : 명)

구 분	계	정년퇴직	의원면직	당연퇴직	명예퇴직	사망
계	15	1	5	7	2	
일 반 직	7	1	4		2	
기 능 직	0					
계 약 직	8		1	7		

4) 승진임용

(단위 : 명)

구 분	계	3급	4급	5급	6급	7급	8급	9급	기능
계	111			7	18	47	39		

5) 전 보

(단위 : 명)

구 분	계	3급	4급	5급	6급	7급	8급	9급	기능
계	260		1	25	96	86	52		



다. 포상 및 징계

1) 포 상

2013년도 포상은 정부포상계획에 의한 우수공무원 포상, 퇴직공무원 표창, 모범공무원 표창 등 다양한 분야에서 헌신적으로 노력하는 공무원에 대하여 표창을 실시하였으며, 각종 포상에 대한 대상자 추천과 선발을 구 공적심의위원회에서 공정하게 심의하여 공무원 개개인의 근무의욕을 고취시키고 공직자로서 자부심을 갖고 봉사하는 공직자상 확립에 역점을 두고 추진하였다.

〈 2013 포 상 현 황 〉

구 분	계	훈·포장	대통령	국무총리	장 관	시 장	구청장	기 타 기관장
계	59			2	5	19	33	
우 수 및 모범공무원	22			2		8	12	
이 달 의 친절공무원	16					4	12	
퇴직공무원 포 상								
기 타 시 책 유 공	21				5	7	9	

2) 징 계

공무원으로서 품위를 손상하거나 공무원으로서의 의무를 위반한 자 또는 업무상 과실이 있는 공무원에 대하여 연수구인사위원회에서 총 3명을 징계처분하였으며 비위공무원에 대한 일벌백계, 신상필벌로 깨끗한 공직사회, 부정부패가 없는 공직풍토를 조성해 나갈 것이다.

〈 2013. 징 계 처 분 내 역 〉

구 분	계	파 면	해 임	정 직	감 봉	견 책	불문경고	비 고
인 원	5			1	1	1	2	

라. 공무원 교육훈련

급변하는 행정사회에 능동적으로 대처하고 국가비전 달성을 뒷받침 할 수 있는



직무교육 및 외국어교육, 공무원 친절교육 등 다양한 분야의 직장교육 실시하였으며, 수요자 중심의 맞춤형 교육 기회 확대로 창의적 인재를 양성하고자 하였다.

【 2013 교육훈련 운영성과 】

- 국가비전 공유 및 달성을 위한 직장교육 실시
 - 우리시 교육원 및 타 교육원 집합 및 사이버교육 실시 : 2,129명
 - 기타 시책·직무·소양교육 실시 : 5,578명
- 2014년 아시아 경기대회 등 국제행사를 대비한 글로벌 인재 육성
 - 사이버 영어 과정 운영 : 327명
 - 전화외국어 운영 인원 : 95명
 - 청내어학반 운영 : 10명
 - 핵심중견간부양성과정(3명), 외국어 정예과정(3명) : 장기 국내훈련교육

3. 자치행정

가. 주민과 함께하는 봉사행정 실현

각 동별 민생현장을 방문하여 지역의 현안사항을 파악하고 주민들과의 격의 없는 대화로 다양한 여론을 수렴, 구민 불편사항을 적극 해소하고 구정에 적극 반영하는 한편 각종 구정시책에 자발적인 구민 참여를 유도하여 미래의 도시 희망찬 연수를 건설하는 계기 마련

- 구청장 동 방문
 - 기 간 : 2012. 2. 18 ~ 2. 27(연두방문)
2013. 4. 18 ~ 5. 8(각 동별 주요 민원현장 및 경로당방문)
 - 장 소 : 각 동 주민센터 및 주요현장
 - 방문인원 : 구청장 및 수행원 (소관부서장)
 - 주요내용
 - 민원실 방문 및 직원격려, 동 주민센터 업무보고 청취
 - 주민들과의 격의 없는 대화 실시 (건의사항 청취)
 - 주요사업 현장방문



○ 사업효과(성과 등)

- 형식적이고 의례적인 방문이 아닌 주민의 눈높이에서 생동감 있는 현장의 소리를 청취하여 구정에 반영
- 주민과의 대화 시 참여계층 다양화로 생생한 지역여론 수렴

나. 건전한 사회단체 육성 지원

2003년까지 사회단체보조금을 정액보조금(13개 단체)과 임의보조금으로 구분하여 예산을 편성하여 지원하였다. 그러나, 시민단체 등에서 형평성 문제를 제기하고, 매년 많은 사회단체에서 정액보조 단체로 추가 지정을 요구함에 따라 정액보조단체별 상한 기준을 폐지하여 기존 임의보조단체와 정액보조단체를 묶어서 사회단체보조금 상한제(ceiling)를 도입하였다. 따라서, 2004. 2. 13에 관련 조례(제427호)를 공포하고 대상 단체 및 지원금액을 사회단체보조금지원심의위원회를 구성하여 심의를 거친 후 보조금 교부를 결정하여 지원함으로써 건전한 사회단체 육성을 도모하고 활성화를 유도하였다.

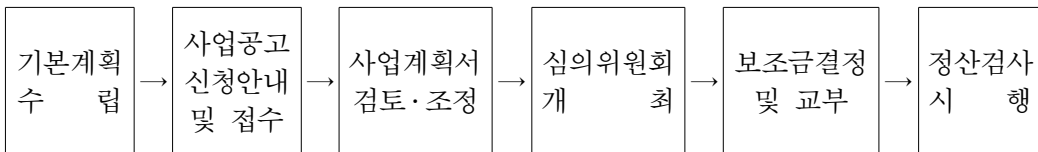
1) 보조금 지원 절차 흐름도**2) 2013년도 지원단체 현황**

단체명	사업내용	소관부서
총계(28 단체)	-	
인천연수구새마을회	우리동네어르신장수만세 등	총무과
바르게살기운동인천연수구협의회	푸른인천 가꾸기 나무심기사업 등	''
한국자유총연맹연수구지부	태극기 달기 운동 등	''
민주평화통일자문회의연수구협의회	통일합창제 등	''
해병대인천연수구전우회	학교 폭력 및 성폭력 예방 사업 등	''
연수지역발전협의회	청량산, 승기천 정화 활동 등	''



단 체 명	사 업 내 용	소관부서
6.15공동실천을위한남측 준비위원회연수본부	연수구민 통일한마당	''
참여자치 연수구민네트워크	연수구민 열린포럼	총무과
연수구 자율방범연합대	야간방범 순찰 및 청소년 선도 등	''
독서문학연구회 앞싸	연수 어린이 축제 등	교육지원과
미추홀독서문화원	행복한 동행 등	''
연수향토사랑회	역사관과 떠나는 문화재탐방	문화체육과
연수구자원봉사대	사랑의 반찬 지원	주민생활 지원과
한국지체장애인협회 연수구지회	지체장애인 관련 사업	사회복지과
사) 인천뇌성마비협회	생활리품만들기	''
사)한국교통 장애인협회 연수구지회	기초교통질서지키기 등	''
시각장애인복지연합 연수구지회	컴퓨터교육 및 보행교육	''
대한노인회 연수구지회	노인전통문화축제 등	''
사)인천연수원로모임	어버이날 기념행사 등	''
연수구 여성단체협의회	다문화가정 및 무의탁 어르신을 위한 사업	가정복지과
연수구 재향군인여성회	저소득 한부모 가정 문화체험	''
청소년 창의문화터 미루	청소년 창의 리더쉽 캠프	''
BBS 인천연맹연수지회	자연보호 및 선도 캠페인	''
청소년지킴이봉사회	청소년 관련 사업	''
한국소기업상공인연합회 연수구지회	경영혁신 세미나	지역경제과
친환경생활국민운동본부 국가유공자환경감시단 연수구지회	환경정화 활동 및 감시 활동	환경보전과
연수모범운전자회	주요 교차로 교통 보조사업	교통행정과
인천연수녹색어머니회	교통캠페인	''



3) 2014년도 사업계획

- 2014년도 기본계획 수립 : 2013. 11월
- 사업공고 및 신청·접수 : 2013. 11월
- 전년도 지원단체의 정산검사 실시 : 2014. 1월
- 신청 단체에 대한 소관 주무부서의 사업 조정 : 2014. 2월
- 사회단체보조금심의위원회 개최 : 2014. 3월
- 보조금 교부결정 통지 및 교부 : 2014. 3월 ~ 12월

다. 주민자치센터 운영

주민자치센터는 주민의 문화·복지·여가 등을 위한 각종 시설과 프로그램을 운영함으로써, 주민의 삶의 질을 높이고 주민들이 서로 모여 지역의 현안문제 및 지역발전 등을 논의하는 참여자치의 구심점이 되는 공간이다.

우리구에서는 지난 '99년 동춘1동을 시작으로 12개의 동사무소에서 12개소의 주민자치센터가 설치되어 운영되고 있으며, 이를 추진하기 위한 기구로서 동별로 주민자치위원회가 구성되어 운영하고 있다.

○ 주민자치위원 현황

(단위 : 명)

구분	계	옥련1동	옥련2동	선학동	연수1동	연수2동	연수3동	청학동	동춘1동	동춘2동	동춘3동	송도1동	송도2동
인원	257	21	22	23	19	27	18	21	19	25	16	24	22

○ 주민자치센터 주요시설 및 프로그램

- 주요시설

인터넷정보방, 도서열람실, 독서실, 체력단련실, 비디오방, 미니공부방, 다목적 홀, 유아놀이방 등

○ 프로그램

- 주민자치 프로그램

지역축제 개최, 주민자치 workshop 실시, 우리동네 가꾸기 사업 추진, 꿈나루 지킴이 사업 전개, 지역문제토론, 마을환경 가꾸기, 타 시도와의 자매결연추진, 우수센터 비교견학, 수강생 작품 발표회 개최 등



- 사회진흥 프로그램
불우이웃돕기 사업추진, 마을대청소, 농산물직거래 추진 등
- 지역복지 프로그램
노인 건강검진 및 상담실시, 어르신 이·미용 봉사, 청소년 교실 운영, 도서 열람실 운영, 헬스장 운영, 독서실 운영, 프로그램별 동아리 운영
- 주민교육 프로그램
현장체험학습 실시, 청소년 교육, 초등학생 독서교육 등
- 문화, 여가, 건강 등 강좌프로그램
컴퓨터 강좌, 영화회화(초, 중급), 중국어, 칼라믹스, 비즈공예, 리본공예, 종이 공예, 어린이 미술, 요가, 글쓰기 독서교실, 노래교실, 어린이 창의력 교실, 사물놀이, 댄스스포츠(어린이, 주부, 노인), 어린이합창단, 종이접기, 한자교실, 인터넷교실, 서예 등

○ 주민자치센터 지원사업

- 주민자치위원 워크숍 개최 : 10월
- 전국 주민자치박람회 참관 : 10월
- 우리센터 자랑경연대회 개최 : 10월
- 주민자치센터 관계자 업무연찬회 개최 : 연 2회 / 상·하반기
- 주민자치센터 점검 및 평가 : 연 2회 / 상·하반기
- 주민자치센터 특성화 프로그램 운영 : 11개동 11개 사업
- 우수 주민자치센터 선정 표창 : 5개소 (최우수1, 우수2, 장려2)
- 유공 주민자치위원 및 자원활동가 표창 : 4회 28명

라. 통·반조직 운영 활성화

지방행정의 최일선에서 주민과의 가교역할을 수행하는 통·반조직의 활성화를 통해 구정의 원활한 확산과 주민참여 행정을 실현하여 구정발전을 도모하고자 하였다.

○ 통장 시정·구정 참여 확대

- 2014 아시안 게임의 성공적 개최를 위한 기초질서 지키기 캠페인 실시 : 연중
- 적십자회비 모금 활동 : 연중
- 제17회 구민의 날 행사 : 10월



- 통·리장 소양교육 : 5월, 10월
- 통·리장 연합회 한마음 워크숍 : 12월
- 통장활동 우수사례 표창 및 사례집 제작 : 10월
- 통·반장 사기진작
 - 모범 통·반장 표창 : 8명 (분기별)
 - 통장자녀 장학금 지급 : 44,112천원 (상반기 : 30명, 하반기 : 33명)
 - 쓰레기 종량제 봉투 지급 (매월 통장 40 l, 반장 60 l)
 - 우수통장 문화체험 실시
 - 인 원 : 우수통장 40명
 - 기 간 : 2013. 04. 23 ~ 04. 25 (2박 3일)
 - 장 소 : 제주도
- 사업효과
 - 기초질서캠페인 및 환경정비활동 등 참여를 통한 선진시민의식 함양 기여
 - 통·반 조직 운영의 활성화로 원활한 구정운영 및 주민만족 행정 구현

4. 공무원단체지원

공무원 및 공무원 노조와의 협력관계를 통해 직원들의 근로 및 복지조건 향상으로 상생적 노정관계를 정립하고, 구민의 신뢰와 기대에 부응하는 바람직한 노정관계 신뢰기반 구축에 기여하였다.

가. 연수구 공무원 및 공무원 노조 현황

- 전국민주공무원노동조합 인천본부 연수구지부 인원 : 약 430명
- 전국공공서비스노조 인천공공기관지부 연수구지회 인원 : 23명

나. 2013년도 추진실적

- 공무원근로자 노조에 대한 체계적인 지원
 - 조합 활동시간 요청에 대한 지원 : 총 39회
 - 각종 조합 활동지원 : 장소·집기 등 총 2회 지원



- 문화체육 행사 지원 : 920천원(1인당 20천원, 총 2회)
- 각종 기금 등 공제 협조 : 총 12회
- 공무직근로자 노조와의 임금교섭
 - 노사 양측 상견례 실시 : 2013. 3. 28
 - 총 26회 교섭 실시(본교섭 8회, 실무교섭 18회)
 - 2013년 임금협약 체결 : 2013. 10. 31
- 상근인력 노사협의회 개최 : 총 4회(분기별 1회)
- 공무원 노조와의 실무협의 및 노사협의회 개최 : 각 1회
- 공무원 노조와의 워크숍 및 전 직원 노사관계 교육 : 1회

다. 2014년도 운영계획

- 공무원 및 공무직근로자 노조의 체계적인 지원
- 공무원 및 공무직근로자 노조와의 성실한 임금 교섭 추진
- 연수구공무원노동조합과 연계한 전 직원 교육 실시
- 상생의 노사문화 정착을 위한 공무원 노조와의 간담회 개최



제4절 민원지적

1. 민원행정

가. 개요 및 현황

고품격의 민원행정서비스를 제공하고자 One-Stop 통합민원 창구를 운영하고 있으며 친절봉사 행정구현을 위해 긍정적이고 능동적인 자세로 다음과 같은 업무를 수행하고 있다.

- 1) 민원창구에서 즉시 처리하는 민원으로서 가족관계등록부, 주민등록 등·초본, 인감증명, 지적제증명 발급, FAX를 이용한 어디서나 민원 서류발급 등 각종 증명발급 민원과 출생, 사망, 혼인신고 등 가족관계등록에 관한 사무, 구청 및 동 주민센터 등 모든 부서의 민원서류 접수 등
- 2) 유기한 민원을 접수하여 각 해당부서로 하여금 처리하게 하고 그 처리 사항을 확인하는 업무와 각급 기관 및 단체로부터 지시, 통보되어 오는 문서를 접수 배부하는 일, 구청 내 모든 부서의 우편물을 발송하고 일반 및 등기 우편물의 관리, 관인관리업무
- 3) 종합민원신고센터의 운영을 통한 각종 생활민원의 접수 및 해당부서 통보
- 4) 민원편익 도모와 친절·신속·공정한 민원처리를 위해 민원1회 방문처리제 및 민원후견인제 운영
- 5) 고객감동 민원행정 서비스를 제공하기 위한 공직자 대상 전문교육기관 강사초빙 친절 교육 실시와 고객만족도 조사 및 전화응대 친절도를 평가를 통하여 민원 처리과정에서 고객이 느끼는 서비스 수준을 파악하여 문제 개선

나. 2013년도 추진실적

1) 어디서나 민원(구, FAX 민원)

(단위 : 건)

구 분	어디서나 민원(구 F A X 민원)	
2013	처리	1,630
	교부	1,336



2) 유형별 민원처리실적

(단위 : 건)

구분	계	인·허가	면허	승인·지정	신고·등록	시험·검사	진정·질의·건의	기타
2013	42,259	4,018	304	496	11,102	444	1,369	24,526

3) 민원구분별 민원처리실적

(단위 : 건)

구분	계	단순	복합	고충	즉결
2013	42,259	30,727	3,858	57	7,617

4) 종합민원신고센터 및 미추홀 콜센터 운영 실적

청소, 보건위생, (가로)환경, 교통, 기타 관련 당직민원신고476건, 미추홀 콜센터 419건 접수

5) 대민 친절봉사 행정구현

가) 공무원 친절서비스 교육 실시

고객이 진정으로 감동받을 수 있는 고품격의 민원서비스를 제공하기 위하여 공직자 대상 전문교육기관 강사초빙 친절 교육을 실시하였다.

나) 민원안내도우미 운영 및 민원서식 외국어해석본 비치

구청을 방문하는 고객에게 각종 민원안내 및 시책홍보 등 친절한 안내를 위하여 민원안내봉사단을 배치하여 운영하고 있으며, 국제도시에 걸맞게 주요 민원서식에 대한 외국어해석본을 구청 및 각 동 주민센터에 비치하여 적극적인 민원서비스를 실현하였다

다) 『친절공무원』 및 『민원처리기간 단축 우수공무원』 선정 표창

적극적이고 신속한 민원처리로 고객감동 실현을 위하여 민원처리 기간 단축을 운영하고 단축처리기간에 대하여 마일리지 제공을 실시하여 누적접수 고득점 공무원(3명)에 대하여 표창을 실시하고 또한 공무원 친절마인드 제고 및 친근한 관청이미지 개선에 노력한 우수 담당자를 친절공무원(12명)으로 선정하여 포상하였다.

라) 고객만족도 조사 및 전화응대태도 점검

민원처리과정에서 고객이 느끼는 서비스 수준을 파악하여 문제점을 개선하고 또한,



다양하고 심도 있는 의견을 수렴하여 피부로 느낄 수 있는 고객만족 민원서비스 제공을 위하여 연 10회의 고객만족도 조사와 전 공무원에 대하여 전화응대 태도에 대한 점검을 상·하반기 총2회 실시하여 보이지 않는 고객에 대한 전화예절이 정착될 수 있도록 사업을 추진하였다.

다. 2014년도 추진계획

- 1) 고객에게 감동을 주는 친절시책을 지속적으로 추진해 나갈 것이며, 특히 친절 공무원 선정을 확대 운영하여 공직자의 사기진작 및 친절마인드 제고를 위해 노력하고자 한다.
- 2) 올해는 특히 전문기관에 의한 고객만족도조사 및 전화응대 친절도 평가를 실시하고 결과에 따른 체계적인 사후교육을 통해 고객감동행정 구현에 만전을 기하고자 한다.
- 3) 민원처리기간 단축운영, 민원서비스혁신 시스템(민원24)운영, 무인민원발급기 확대운영, 거동불편인 무료민원서류 배달제 등을 시행하여 구민을 위한 신속·편리한 행정서비스를 제공하고자 한다.

2. 기록물관리 및 정보공개

가. 개요 및 현황

1) 기록물관리의 의의

효율적이고 체계적인 기록물관리를 통해 공공기관의 행정업무능률 향상과 의사결정에 필요한 정보를 제공하고, 국민에게 적극적인 공개·열람으로 투명하고 책임 있는 열린행정 구현 및 후손에게 물려줄 국가의 중요한 기록 문화 유산이자 자원인 기록물을 안전하게 보존·관리하여 학술적으로나 문화적으로 널리 활용하는데 있다.

2) 정보공개에 의의

공공기관이 보유·관리하고 있는 정보를 국민의 청구에 의해 공개하거나, 중요 정보를 사전에 국민에게 적극적으로 제공함으로써 국민의 알권리를 충족하고 규정운영에 대한 국민 참여 및 행정의 투명성을 보장하는데 있다.



3) 기록관 기록물 보유 현황

(2014.6.30 현재, 단위 : 권)

구분	총계	영구	준영구	30년	10년	5년	3년이하
현황	77,170	3,551	35,467	2,421	17,745	17,746	240

나. 2013년도 추진실적

1) 기록물 이관 및 폐기 현황

(2013년도, 단위 : 권)

구분	총계	영구	준영구	30년	10년	5년	3년	1년
이관	17,070	100	264	266	2,830	10,235	3,128	247
폐기	21,103				3,619	12,869	4,309	279

2) 정보공개 청구 처리 현황

(2013년도, 단위 : 건)

구분	청구건수	처리현황				미결정 (계류중)	기타 (취하·이송·부존재 등)
		소계	전부공개	부분공개	비공개		
현황	1,194	684	617	52	15	0	510

다. 2014년도 추진계획

「공공기록물관리에 관한 법률」에 의거 기록물의 생산·분류·정리·이관·폐기 등의 기록물 관리를 지속적으로 추진할 계획이며, 또한 소통과 협력을 통한 ‘투명정부 3.0’ 국정과제에 발맞춰 국민의 정보공개 요청 시 적극적으로 대처하고 아울러 중요한 정보는 사전에 공표하여 국민의 알권리를 보장하고자 노력할 것이며, 제2기 정보공개 모니터단을 운영하여 구민과 소통하는 수요자 중심의 자발적 사전 정보제공에 만전을 기할 것이다.



3. 가족관계등록부·주민등록관리

가. 개요 및 현황

1) 가족관계등록부의 기능

가족관계등록제도는 국민 개개인의 신분에 관한 사항을 가족관계등록부에 등록하여 공시하는 제도로서 2008. 1. 1.부터 민법상 호주제가 폐지됨에 따라, 기존 신분관계 등록제도인 호적제도를 대체하여 도입되었다. 이에 따라 국민들은 가족관계등록부에 의하여 출생·혼인·사망·국적 등의 신분관계를 증명하게 되었다.

2) 가족관계등록 인구현황 (2013. 12. 31현재)

- 가족관계등록인구수 : 64,504명

3) 주민등록 세대 및 인구 현황 (2013. 12. 31 현재)

- 세대수 : 107,906세대

- 인구수 : 300,305명

나. 2013년도 추진실적

1) 제증명 발급 현황

(단위 : 건/통)

건 명		년도별	2013년	비 고
주민등록	등 분		13,111/15,321	
	초 분		5,582/6,385	
가족관계 등록	가족관계등록 접수		9,505	
	가족관계등록 사항별증명서발급		11,929	

2) 신원조회 현황

(단위 : 건)

건 명		년도별	2013년	비 고
신원조회			1,763	



3) 가족관계등록 접수처리현황

〈 2013년도 처리현황〉

(단위 : 건)

총 계	출 생	인 지	입 양	혼 인	이 혼	미성년후견개시	사 망
9,505	2,638	22	28	2,050	780	9	1,208
	성분변경	귀 화	개 명	등 록 기준지변경	창성	가족관계 등록부정정	기 타
	37	29	748	154	26	1,024	752

다. 2014년도 추진계획

1) 주민등록증 도로명 주소 변경 지속 추진

2014. 1. 1일자 도로명 주소 전격 시행에 따라 주민등록증 도로명 주소 미변경 세대를 대상으로 도로명 주소 스티커를 배부하여 도로명 주소 시행에 따른 주민 불편을 최소화하고 도로명 주소가 성공적으로 정착될 수 있도록 지원할 계획이다.

2) 본인서명사실확인서 활성화

2012년 12월 1일부터 인감증명과 병행 사용되는 본인서명사실확인제는 본인 고유의 필체로 자신의 성명을 제3자가 알아볼 수 있도록 기재한 것을 확인하고 확인서를 발급해 주는 제도이다. 인감증명의 불편함을 해소하기 위해 마련된 보다 안전하고 편리한 제도로 구민들이 쉽게 이용할 수 있도록 구 홈페이지, 소식지, SNS 등을 통한 홍보를 지속적으로 추진할 계획이다.

4. 여권사무

가. 개요 및 현황

세계화 시대에 발맞추어 여권발급업무를 2008. 4. 22부터 개시하여 신속, 정확한 업무처리로 구민에게 다가가는 고객만족 서비스를 제공하고 있으며, 여권관련 최신 정보 및 해외여행관련 각종 안내문을 비치하여 국제교류 활성화에 기여하고 있음.



나. 2013년도 추진실적

1) 여권민원창구 운영

계	접수	교부	안내	비고
4개소	2개소	1개소	1개소	-

2) 월별 여권발급 실적

(단위 : 건)

계	1월	2월	3월	4월	5월	6월	7월	8월	9월	10월	11월	12월	비고
21,504	2,323	1,677	1,633	1,716	1,854	1,920	2,150	1,593	1,306	1,589	1,691	2,052	-

다. 2014년도 추진계획

- 1) 2013년도에는 여권사무 개시 후 지금까지 터득한 업무 노하우를 총 활용하여 보다 더 효율적인 업무처리로 당일 여권발급처리 기간을 오전, 오후 접수 차등 없이 발급일로부터 3일 이내로 단축할 예정이며, 긴급 민원의 경우 외교부 및 경찰청(서), 출입국관리사무소 등과의 긴밀한 업무 협조를 통해 최대한 민원인의 입장에서 일정에 차질이 없도록 여권발급업무에 만전을 기하고자 함.
- 2) 2011년부터 시행하고 있는 금요일 연장근무제의 정착으로 고객 중심의 선진 행정을 구현할 예정이며, 이와 관련된 사항을 안내시 적극 홍보하여 구민 편의 증진을 극대화하고자 함.

5. 지적·도로명

가. 개요 및 현황

- 1) 지적이란 국가의 통치권이 미치는 모든 영토를 필지 단위로 구획하여 토지에 대한 물리적 형상과 법적 권리관계 등을 공적 장부에 등록 고시하고 그 변경 사항을 영속적으로 등록·관리하는 국가의 고유사무이다.
- 2) 토지의 등록·관리 및 지적측량에 대한 공신력을 제공하고자 정확한 지적측량 성과검사를 시행하며 토지이동정리 신청에 대하여 정확한 자료 검토 및



신속한 지적공부정리를 시행하고 있다.

- 3) 지적기준점이란 지적측량의 기초가 되는 것으로 위치 및 경계를 결정 하는 가장 중요한 점으로, 지적기준점에는 지적위성기준점, 지적삼각점, 지적 삼각 보조점, 지적도근점이 있으며 식별이 용이하고 망실 염려가 없는 곳, 관측이 잘되는 중요지점에 표지를 설치하며, 거리와 각을 측정하여 측량성과를 얻음으로써 일필지의 경계를 결정하게 된다.
- 4) 지적재조사란 일제강점기에 평판과 대나무자로 측량하여 수기로 만든 종이 지적을 지금까지 그대로 사용하고 있어 지적공부의 등록사항과 토지의 실제 현황이 일치하지 않는 경우가 전 국토의 15%에 달하고 있어, 지적불부합에 따른 재산권 행사의 제한, 분쟁발생 해소를 위해 기존의 지적공부를 디지털에 의한 새로운 지적공부로 전환하고, 토지의 실제현황과 일치하지 않는 지적공부의 등록사항을 바로 잡음으로써 국토를 효율적으로 관리함과 동시에 국민의 재산권 보호를 위해 2030년까지 진행되는 사업이다.
- 5) 도로명주소란 100여년간 지속되어 온 지번주소체계의 문제점을 해소하고, 21세기 물류·정보화시대에 맞는 위치정보 체계 도입을 위하여, 도로에는 이름을, 건물에는 번호를 부여하는 도로방식에 의한 주소체계를 구축하는 사업으로, 공적장부의 지번주소를 도로명주소로의 전환을 시작으로 민간장부의 주소를 도로명주소로 전환하며, 2014년부터 전면사용 하고 있다.

가) 2013. 지목별 등록현황

(기준일 : 2013. 12. 31일 현재)

구 분	계	전	답	임 야	대	학교용지
지 번 수	14,059	1,241	433	1,082	7,168	103
면 적(km ²)	45.57	0.92	0.47	4.06	14.23	2.21
구성비(%)	100	2	1	9	31.2	4.9

도 로	철도용지	구 거	공 원	잡종지	기 타
2,457	51	171	242	543	568
7.36	0.13	0.09	5.54	7.03	3.53
16.1	0.3	0.3	12.1	15.4	7.7



나) 2013. 법정동별 등록현황

(기준일 : 2013. 12. 31일 현재)

구 분	지 번 수	면 적(m ²)	구성비(%)	비 고
계	14,059	45,568,273.5	100	
옥 련 동	4,072	4,075,904.9	9	
선 학 동	1,596	2,407,992.4	5.3	
연 수 동	1,992	3,520,058.1	7.7	
청 학 동	2,356	2,392,799	5.3	
동 춘 동	2,454	5,817,681.7	12.7	
송 도 동	1,589	27,353,837.4	60	

다) 지적측량기준점 현황(경제자유구역 제외)

(기준일 : 2013. 12. 31일 현재)

구 분	지적삼각점	지적삼각보조점	도 근 점
총 계	5	18	1,652

※ GPS상시관측소 1개소 운영

라) 도로명 현황(송도동 포함)

(기준일 : 2013. 12. 31일 현재)

구 분	도로명	도로구간	도로명주소안내시설물		
			도로명판	건물번호판	지역안내판
수 량	399	399	1,471	6,231	20

마) 연수구 동서남북단 끝점 경위도 좌표

○ 끝점간 직선거리 : 동 ↔ 서 : 10.19km, 남 ↔ 북 : 10.98km

구분	경 도	위 도	위 치	비고
동단	126° 42' 23.9"	37° 26' 02.4"	선학동 339	하천
서단	126° 34' 58.7"	37° 21' 17.2"	송도동 349	도로
남단	126° 34' 58.8"	37° 20' 50.1"	송도동 349	도로
북단	126° 42' 09.4"	37° 26' 21.9"	선학동 327-2	도로

바) 연수구 동서남북단 끝점 위치도



나. 2013년 추진실적

1) 2013. 토지이동 처리 실적(경제자유구역 제외)

(기준일 : 2013. 12. 31일 현재)

구 분	토 지 이 동					토지이동 등기촉탁
	계	분할	합병	지목 변경	등록전환 등	
지번수	595	154	340	84	75	578



2) 도로명주소 추진실적

(기준일 : 2013. 12. 31일 현재)

구 분	도로명주소 안내시설물 설치				도로명주소 안내도 제작	
	도로명판	건물 번호판	지역안내판	버스승강장위치 안내판	책자형	접지형
'13년	134	115	5	85	2,200	12,000

3) 도로명주소 홍보실적

- 주민 홍보실시
 - 관내(역사, 이마트등) 주민홍보 : 12회
 - 재래시장 방문홍보 : 1회
 - 경로당 방문 안내 : 13개소
 - 초등학생 「우리집새주소알기」 방학과제물 추진
- 시각적 홍보 확대
 - 공동주택 대상 새주소안내스티커 부착 : 3,000여장
 - 관공서, 버스승강장 등 홍보포스터 부착 : 5,000여장
 - 도로명주소 영상홍보 : 15회
 - 구·동 홈페이지 팝업창 홍보 및 새주소 검색 서비스 제공
 - 지역방송 및 구IPTV를 활용한 도로명주소 홍보
- 새주소 활용여건 조성
 - 구 홈페이지 내 안내도 상세자료 제공
 - 새주소안내도 제작·배부

다. 2014년 추진계획

- 1) 정확한 지적측량성과에 의한 토지의 등록·관리 및 지적측량에 대한 공신력을 제고하고자 지적측량 성과 검사시 현장검사를 통하여 정확한 성과를 유지하며, 토지이동 신청에 의한 지적공부 정리시 신속한 현장검증을 통하여 정확하고 신속한 지적공부정리에 만전을 기하고자 함.
- 2) 지적기준점에 대한 완전·망실·훼손 등의 이상 유무를 전수 조사 하여 망실 및 훼손된 점이 있을 경우에는 원인행위자를 파악하여 재설치 비용을 징수한



- 뒤 지적측량 기준점을 재설치하여 지적측량 성과의 관리에 만전을 기하고자 함.
- 3) 본격적인 새주소 사용에 따라 철저한 시설물 관리 및 DB 정비로 각종 공적 장부 전환 및 민간 관리공부의 주소자료의 지원으로 안정적인 주소전환을 도모하고 안내시설물 설치 및 새주소 홍보로 주민이 쉽게 새주소를 인지하고 활용할 수 있는 여건 조성에 만전을 기하고자 함.

6. 부동산관리

가. 개발이익 환수제

1) 개발이익 환수제 의의

토지의 개발사업 등으로 인하여 지가가 상승함으로써 발생하는 개발이익을 일정 부분 환수하여 불로소득의 사유화를 방지하고 개발이익에 대한 기대심리를 제거하며 환수된 개발이익을 사회에 적정하게 배분함으로써 토지의 효율적인 이용과 투기를 방지하여 건전한 국민경제를 발전시키는데 있다.

2) 개발이익환수제 운영

가) 부과대상 사업

개발부담금 부과대상 사업은 인·허가 면적 660㎡이상으로 택지개발사업, 관광단지조성사업 등 10개 분야의 30여개의 세부사업을 대상으로 하고 있다.

나) 개발부담금 부과 기준

- 개발부담금 산정

개발부담금의 부과기준은 부과종료시점의 부과대상토지의 가액 (이하 “종료시점지가”라 한다)에서 다음 금액을 뺀 금액으로 한다.

$$\begin{aligned} \text{※ 개발부담금} &= (\text{부과종료시점의 지가} - \text{부과개시시점의 지가} \\ &\quad - \text{개발비용} - \text{정상지가 상승분}) \times 25\% \end{aligned}$$

나. 개별공시지가

1) 개별공시지가의 개념 및 활용

개별공시지가는 국토교통부 장관이 매년 공시하는 표준지 공시지가를 기준으로 시장·군수·구청장이 조사한 개별토지의 특성과 비교·산정의 절차를 거쳐 시장·군수



· 구청장이 결정·공시하며 다음과 같이 국세 및 지방세, 각종부담금의 부과기준으로 쓰임.

제 도	적 용 범 위	적용개시일
○ 국 세 - 양도소득세 - 증여세 - 상속세 - 종합부동산세	- 양도차액 산정을 위한 기준시가 - 증여가액 산정을 위한 기준시가 - 상속가액 산정을 위한 기준시가 - 과세표준액	'90. 5. 1 '90. 5. 1 '90. 5. 1 '05. 1. 1
○ 지방세 - 재산세 - 취득세 - 등록세	- 과세표준액 결정자료 - 과세표준액 결정자료 - 과세표준액 결정자료	'96. 1. 1 '96. 1. 1 '96. 1. 1
○ 기 타 - 개발부담금 - 개발제한구역 훼손부담금 - 개발제한구역내 토지매수 - 국·공유재산의 대부료·사용료	- 개발사업 개시시점지가의 산정 - 개발제한구역훼손부담금의 산정기준 - 개발제한구역내 매수대상토지 판정기준 - 대부료·사용료 산정을 위한토지가격	'93. 8.11 '00. 7. 1 '00. 7. 1 '90. 6.30

2) 2013년 개별공시지가 현황

가) 단순최고지가 현황

(단위 : 원/㎡)

순 위	소 재 지	지 가	비 고(토지이용상황)
1	송도동 6-11	4,640,000	상업용
2	송도동 4-1	4,590,000	상업기타
3	송도동 3-8	4,040,000	상업기타
4	송도동 2-3	3,870,000	주상용
5	송도동 93-1	3,830,000	상업용



나) 단순최저지가 현황

(단위 : 원/㎡)

순 위	소 재 지	지 가	비 고(토지이용상황)
1	청학동 217-62	3,300	도로
2	옥련동 348-197	4,620	도로
3	청학동 산33-1	5,770	구거
4	선학동 산37-4	6,430	구거
5	청학동 산5-48	8,250	도로

다) 평균지가수준

(단위 : 원/㎡)

구 분	총필지수	면적합(㎡)	단순평균	가중평균	
연 수 구	13,843	45,564,524	765,272	849,282	
동 별	옥 련 동	4,092	4,075,475	727,423	572,520
	선 학 동	1,781	2,408,362	477,785	344,394
	연 수 동	1,992	3,520,058	932,947	708,057
	청 학 동	2,322	2,392,457	696,322	460,632
	동 춘 동	2,094	5,813,041	644,616	672,230
	송 도 동	1,562	27,355,131	1,242,634	1,024,755
용 도 지 역 별	주거지역	9,031	18,543,284	2,207,394	2,773,249
	상업지역	675	3,375,431	3,502,682	4,396,424
	공업지역	105	1,151,836	750,190	913,389
	녹지지역	3,477	21,762,736	533,981	330,214
	개발제한	555	731,237	220,724	226,690
지 목 별	전	1,156	840,252	460,429	381,587
	답	490	449,649	474,355	406,533
	임야	1,026	3,976,741	172,118	74,232
	대	7,156	14,709,902	1,092,595	1,727,666
	잡종지	524	7,535,683	451,764	315,965
토 지 이 용 별	주거용	4,585	10,299,874	882,614	1,515,322
	상업용	1,332	3,674,716	1,751,342	2,534,794
	주상용	1,798	1,577,454	1,185,836	2,000,094
	공업용	156	1,543,076	934,744	990,556
	특수기타	4,016	20,477,789	417,900	368,377



라) 조사일정

구 분	1월1일 기준	7월1일 기준
조사계획수립 및 조사대상필지 파악 등 제반준비	'12. 11. 26 ~ 12. 21	'13. 6. 10 ~ 6. 28
토지특성조사	'13. 1. 2 ~ 2. 22	7. 1 ~ 8. 2
지가산정	2. 18 ~ 3. 15	8. 5 ~ 8. 16
산정지가 검증	3. 18 ~ 4. 4	8. 19 ~ 8. 30
지가열람 및 의견제출(20일)	4. 5 ~ 4. 23	9. 2 ~ 9. 27
의견제출지가검증	4. 24 ~ 5. 3	10. 1 ~ 10. 11
시·군·구 부동산평가위원회 심의 및 의견제출에 대한 결과통지	5. 6 ~ 5. 10	10. 14 ~ 10. 18
지가결정 및 공시	5. 31	10. 31
이의신청(30일)	5. 31 ~ 7. 1	10. 31 ~ 11. 29
이의신청지가검증 및 처리	7. 2 ~ 7. 30	12. 2 ~ 12. 30

다. 부동산중개업관리

부동산 거래의 중추적 기능을 담당하고 있는 부동산중개업이 건전하게 운영 되도록 지도·단속하고 적절히 규제함으로써 부동산중개업자의 공신력 향상 및 공정한 거래질서를 확립하여 국민의 재산권 보호에 기여함에 있다.

1) 2013년 추진실적

가) 부동산중개업현황

구 분	계	공인중개사	법 인	중 개 인	비 고
계	405	401	1	3	
옥련동	45	45			
선학동	38	38			
연수동	101	101			
청학동	32	31		1	
동춘동	64	63		1	
송도동	125	123	1	1	



나) 부동산중개업소 지도단속 실적

구 분	계	등록취소	업무정지	과 태 료	비 고
계	14	0	13	1	-
중개사	14	0	13	1	-
법 인	-	-	-	-	-
중개인	-	-	-	-	-

라. 2014년 추진계획

- 1) 개발이익환수제의 정확하고 공정한 부과·징수 업무 추진을 통한 토지 투기 방지와 토지의 효율적 이용을 촉진하고 납부의식을 제고하고자 함.
- 2) 개별공시지가는 토지관련 국·지방세의 부과기준으로 활용하는 만큼 정확한 토지특성조사를 통하여 토지가격비준표를 적용한 지가 산정 및 감정평가사의 정밀한 검증과 부동산평가위원회의 심의·조정을 거쳐 인근지가 균형 등 지가의 객관성과 공정성을 확보하여 개별공시지가의 공신력 확보하고자 함.
- 3) 2014년 연중 관내 부동산중개업소에 대한 지도·단속을 실시하여 건전한 부동산 거래가 정착될 수 있도록 함은 물론 엄중한 법집행으로 인하여 부동산 중개업의 투명성 확보에 목적이 있음.

7. 지적정보

가. 토지거래계약허가

1) 민원내용

토지거래계약허가구역 내 토지에 관한 소유권, 지상권을 이전 또는 설정하는 계약을 체결하고자 하거나, 허가받은 사항을 변경하고자 하는 경우에 신청

2) 처리기한 : 15일



3) 허가대상 면적

지 역 지 구	허 가 대 상 면 적
개발제한구역	100㎡ 초과시
녹 지 지 역	100㎡ 초과시

4) 2013년 처리내역

(단위:건수)

시·군·구	계	허 가	불 허 가	비 고
연 수 구	2	2	-	

나. 부동산실거래 신고

1) 민원내용

부동산 매매계약일로부터 60일 이내에 실거래 신고함으로써 부동산 투기수요를 억제하고 투명한 부동산거래 질서의 확립을 통한 국민의 재산권 보호에 기여하기 위한 민원

2) 처리기한 : 즉시

3) 2013년 처리내역 : 신고 5147건, 검인 324건

다. 부동산등기신청 해태과태료 부과·징수

1) 내용

부동산 이전등기 등 신청의무를 위반하여 등기신청 해태시 과태료를 부과·징수 하여 건전한 부동산 거래질서 확립을 그 목적으로 함.

2) 적용대상

가) 부동산의 소유권 이전을 내용으로 계약을 체결하면 그 계약이 매매 등 쌍방 계약인 경우에는 반대급부의 이행이 완료된 날부터 그 계약이 증여 등의 편무 계약인 경우에는 그 계약의 효력이 발생한 날부터 각각 60일 내 소유권 이전 등기를 신청하여야 함.



나) 소유권보존 등기가 되어 있지 아니한 부동산의 경우 계약체결 이전부터 60일 이내에 계약체결 후 보존등기를 할 수 있게 된 경우에는 등기신청을 할 수 있는 날부터 60일 이내에 보존등기를 신청하여야 함.

라. 부동산실명제 운영

1) 내용

부동산에 관한 소유권을 실제적 권리관계에 부합하도록 실권리자 명의로 등기하지 않은 위반자에 대하여 과징금 및 이행강제금을 부과·징수하여 투명한 부동산 거래 질서 확립을 그 목적으로 함.

2) 적용대상

- 부동산 실명등기의무를 위반한 명의신탁자
- 3년 이내에 소유권이전등기를 신청하지 아니한 등기권리자

마. 선진 지적행정서비스 실현

1) 민원내용

지적민원을 신속·정확하게 발급하고 있음은 물론 소유권이전에 따른 소유권 변동 사항을 정리하여 국민의 재산권 행사에 이바지하고자 함.

2) 추진실적

가) 2013년 지적민원 제증명 발급현황

(단위 : 건수)

구분	계	토지대장 (임야대장)	지적도 (임야도)	경계점 좌표 등록부	토지이용계획 확인서	개별공시지가 확인서
건수	8,467	4,936	1,133	80	1,999	319

나) 2013년 지적공부 소유권 정리현황

(단위 : 건수)

구분	계	소유권 보존	소유권 이전	기타
필지수	25,364	4,713	13,573	7,078



바. 2014년 추진계획

- 1) 한국토지정보시스템 가격 분야 자료전환 (2014년 하반기 예정)
 - ※ 가격 3종(개별주택가격확인서, 공동주택가격확인서, 개별공시지가)
: 가격 검증 완료 후 전환예정
- 2) 부동산 실명법 위반자에 대한 과징금 부과 철저히 투명한 부동산 거래 질서를 확립하고 국민의 재산권 보호에 만전을 기함
- 3) 후손들이 조상의 토지소유현황을 알지 못하는 경우 상속인에게 토지소재 관련 정보를 제공함으로써 재산권행사 관련 서비스 제공
- 4) 파산에 따른 법원제출용 개인별 토지소유현황 및 미등록 현황을 조회하여 개인 회생절차에 도움

제 2 장 교육문화

C / O / N / T / E / N / T / S

제5절 | 교육지원

제6절 | 문화체육



제2장 교육 문화

제5절 교육 지원

1. 교육경비보조

교육경비보조금지원은 지방자치단체의 교육경비보조에 관한 규정과 인천광역시 연수구 교육경비보조에 관한 조례에 따라, 교육환경 개선을 목적으로 관내 고등학교 이하의 각급학교에 보조금을 지원하는 사업이다.

투명하고 객관적인 교육경비보조를 위하여 신청사업에 대한 현지실사 및 교육경비보조금심의위원회의 심의·조정을 거쳐 사업의 타당성과 실효성을 확보하고 있다.

가. 관련 법규

- 지방교육재정교부금법 및 동법 시행규칙
- 지방자치단체의 교육경비보조에 관한 규정
- 인천광역시연수구 교육경비보조에 관한 조례

나. 2013년도 지원 규모

- 2,664백만원 (구비2,664백만원)

다. 보조사업의 범위

- 학교의 급식시설·설비사업
- 학교의 교육정보화사업
- 학교의 교육시설개선사업 및 환경개선사업



- 학교교육과정 운영의 지원에 관한 사업
- 지역주민을 위한 교육과정 개발 및 운영에 관한 사업
- 학교교육과 연계하여 학교에 설치되는 지역주민 및 청소년이 활용할 수 있는 체육·문화 공간 설치사업
- 기타 구청장이 필요하다고 인정하는 학교교육여건 개선사업

라. 2013년도 지원 실적

1) 학교별 지원 현황

(단위 : 개교, 개원/천원)

구 분	총	초등학교	중학교	고등학교 (특수학교포함)	유치원
지원 학교수	81	23	15	14	29
지 원 액	2,663,843	1,151,147	717,106	487,082	308,508

2) 사업별 지원 현황

(단위 : 건수/천원)

구 분	총	학교 도서관 사서지원	특성화 프로그램비 지원	학교 환경시설비 지원	업무품 온종일 돌봄교실	사업유치 원 지원	맞춤형 영어특화 (동아리, 캠프)	교육복지 우선지원 사업
지원액	2,663,843	641,851	344,150	833,363	30,000	298,508	215,971	300,000

마. 2014년도 주요추진방향

1) 운영 방침

- 창의·인성교육 중점 지원의 틀 속에서 학교현장의 수요를 반영한 교육정책 콘서트 제안사업 및 학교 제안 프로그램(학교 참여 프로그램) 활성화
- 학교환경 개선 등 시설비 지원은 창의·인성교육 관련성 높은 시설과 노후 시설에 한정하여 지원(건물 유지·보수는 교육청의 예산 활용 원칙)
- 교육경비보조사업의 원활한 추진 및 책임성강화를 위한 자부담 의무화
- 학교별 교육경비보조사업 평가를 통한 보조금 사업관리 강화



2) 보조금 신청 및 지원 체계도

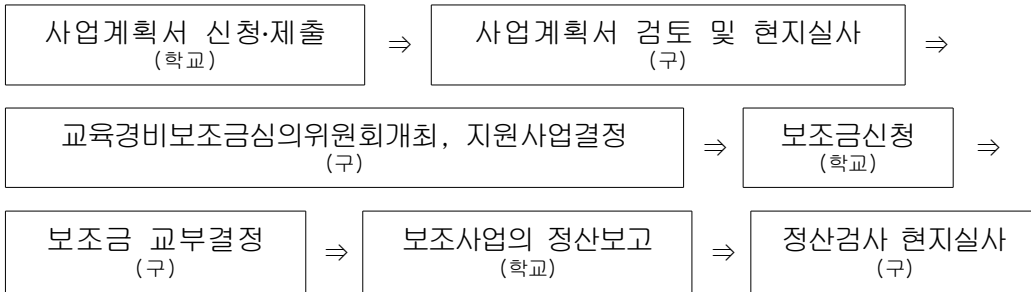

2. 학교급식지원

학교급식지원은 초등학교를 대상으로 무상급식을 실시하여 보편적 교육복지를 실현하고자 하는 사업이며, 아울러 우수농산물 차액지원은 친환경급식재료와 일반급식재료의 구입비 차액을 보조하는 사업으로 성장기 학생들의 심신발달과 건강증진을 도모하고 있다.

가. 관련 법규

- 학교급식법
- 인천광역시 친환경무상급식 지원에 관한 조례
- 인천광역시연수구 학교급식식품비 지원에 관한 조례

나. 2013년 지원실적

1) 초등학교 무상급식 지원

- 대 상 : 관내 초등학교 23개교 18,221명
- 총사업비 : 5,900백만원(시,구비)
- 분담비율 : 시40%, 군·구 30%, 교육청 30%
- 지원내용 : 급식비(1인 1식) 중 학부모 부담금

2) 우수농산물 차액 지원

- 대 상 : 공립어린이집, 초·중·고교, 특수학교 45개교 29,902명



- 총사업비 : 670백만원(시, 구비)
- 지원품목 : 쌀, 한우고기, 계란
- 분담비율 : 시40%, 군·구 35%, 학부모 부담 25%
- 지원내용 : 친환경 급식재료와 일반 급식재료 구입비와의 차액

【 우수농축산물-학교별 지원현황 】

(단위 : 개교,개원/백만원)

구 분	총	초등학교	중학교	고등학교	특수학교	어린이집
지원 학교수	45	21	11	3	1	9
지 원 액	319	158	112	36	3	10

다. 2014년도 주요추진방향

매년 무상급식 예산 확보액이 증가하고 있으나 중학교까지 무상급식을 실시하기에는 시비, 구비, 교육청 예산 분담만으로는 어려움이 있음.

추후 국비 확보를 통해 중학교까지 무상급식이 확대될 수 있도록 적극 검토.

한편 우수농산물의 지속적인 지원으로 아이들에게는 안전한 먹거리를 제공하고 친환경 농업 육성에 기여하고자 함.

3. 교육국제화특구 사업

연수구는 2012년 9월 28일 교육국제화특구 지정으로 다양한 국제화교육 프로그램 지원을 통한 글로벌 교육메카로서의 선도적 입지를 강화하게 되었다.

이에 연수구는 교육도시로 네임가치를 향상하는데 역량을 집중하는 한편, 지역 교육기관들과 글로벌 학습공동체를 형성하여 초중등교육분야와 고등교육분야의 연계를 통한 교육의 시너지효과를 극대화해나갈 계획이며, 모든 계층을 아우르는 다양하고 체계적인 국제화교육을 통해 국제화된 전문인력을 양성하는 요충지로서 국제경쟁력을 도모하고 있다. 특히 교육국제화특구 지정으로 글로벌 인재와 실용인력 그리고 산업인력과 고등인력을 고루 육성하게 되어 연수구의 공교육 국제경쟁력 또한 한층 강화되는 계기를 마련하였다.



가. 관련 법규

- 교육국제화특구의 지정 운영 및 육성에 관한 특별법 및 동법 시행령

나. 사업개요

- 사업명 : 연수구 교육국제화특구 사업
- 사업기간 : 2013년~2017년(5개년)
- 사업예산 : 총 39,000백만원(국비/특교/지방비)
 - ※ 예산액은 잠정금액으로 변동가능성 있음
- 사업분야 : 융복합형
 - (초중등교육분야, 고등교육분야, 산업인력양성분야, 교육국제화기반분야)

다. 분야별 주요사업(4개분야 23개 사업)

분야	사업명	사업내용(요약)
I. 초중등 교육분야	I. 1 글로벌 미래학교 지정 운영	<ul style="list-style-type: none"> • 교육국제화특구의 교육목표를 반영할 수 있는 초중등교육법상 교육과정 및 학사운영의 자율권이 확대된 국제화자율시범학교를 관내 초중등학교 중 지정 운영 • 특구의 목표를 실현시킬 수 있는 특화된 국제화 교육과정 모형 개발
	I. 2 초중등교육의 국제화 모델 개발	<ul style="list-style-type: none"> • GCF 사무국유치에 따른 외국인자녀의 교육환경조성 및 외국교육기관의 송도입주에 따라 국제공인교육과정이 운영되는 공립형 국제화 모델 검토 • 교육국제화특구로써의 연수구만의 차별화된 국제화모델 개발
	I. 3 국제교류 활성화 지원	<ul style="list-style-type: none"> • 국제도시 연수구의 희망이자 미래인 초중등학생들에게 Global Interactive N/W구축, C.C.C Debate 활동 지원 등 다양한 국제 교류 기회를 제공 • 글로벌 감각을 지닌 융합형 인재를 양성하고 연수구의 교육경쟁력 제고 및 국제 경쟁력 강화
II. 고등 교육분야	II. 1 교육국제화자율 시범대학 지정·운영	<ul style="list-style-type: none"> • 특구내 국제화역량을 갖춘 대학을 교육국제화시범대학으로 지정·운영하여 국제화 촉진을 위한 규제완화, 새로운 고등교육 교류 모델 시범 운영, 공동교육과정 운영 등 글로벌 수준의 교육환경 조성
	II. 2 캠퍼스 클러스터 조성	<ul style="list-style-type: none"> • 특구 내 고등교육기관들 간의 공동교육과정 운영을 기반으로 해외 대학과 조인트 캠퍼스 운영, 공동학위과정 운영 등 전략적 협력을 통해 지역의 국제적 교육허브 성장 동력 제공
	II. 3 교육-생활 통합형 선진 명문형 교육모델 RC도입	<ul style="list-style-type: none"> • 통학형 대학에서 거주형 대학으로의 패러다임 변환을 통해 대학교육을 혁신하고 정규교과, 비교과활동, 학생 맞춤형 지원시스템의 조화로운 실행으로 글로벌 리더 양성 및 지역사회와의 긴밀한 협력



분야	사업명	사업내용(요약)
III. 산업인력양성분야	III. 1 컨벤션산업 활성화 및 인력양성	<ul style="list-style-type: none"> 경제자유구역인 동시에 글로벌 비즈니스 허브로의 도약을 추구하는 송도국제도시의 컨벤션 인프라를 기반으로 GCF사무국 유치 등과 연계한 연관산업(광의의 컨벤션 산업) 활성화를 지역의 특화산업으로 설정하고 동산업 분야의 경쟁력 있는 인력양성을 지원
IV. 교육국제화 기반분야	IV. 1 연수 외국어 열린센터 설립·운영	<ul style="list-style-type: none"> 외국어구사능력 배양 및 타문화 이해를 증진시키는 열린 외국어 학습의 장 제공 교육국제화특구 내 외국어학습의 랜드마크(Land Mark) 역할 수행
	IV. 2 지역 협력 네트워크 구축	<ul style="list-style-type: none"> 교육국제화특구 내 초중등 교육기관, 국제화자율시범대학, 캠퍼스 클러스터 참여대학, 산업체(및 부설연구소) 등으로 구성된 공동협의체 구성 및 협력 추진
	IV. 3 외국인 친화적 교육인프라구축	<ul style="list-style-type: none"> 근거리무선통신(NFC) 등 정보통신기술을 이용하여 캠퍼스 및 주변 지역을 하나로 통합하여 교육여건 개선 종합서비스시스템 구축을 통한 외국인의 교육생활여건 편의 제공
	IV. 4 사회적배려대상자를 위한 Universal Education	<ul style="list-style-type: none"> 경쟁적 방식에 의한 인재교육 방식의 역기능(지역내 교육격차)을 최소화함으로써 교육국제화특구 지정의 혜택이 지역내 균질적으로 파급토록 정책적 지원

4. 평생학습도시 운영

‘평생학습’이란 계층과 연령에 상관없이 인간의 삶의 과정에서 이루어지는 모든 교육으로 태교에서부터 노인교육, 가정교육, 사회교육 등 모든 학습을 총칭한 것이다.

최근 들어 현대사회를 지식과 정보의 시대라고 하는데 그 변화의 속도가 너무 빨라 한정된 학교 교육만으로는 그 흐름을 따라 갈 수 없어 평생을 통해 끊임없이 배워야 하는 ‘평생학습사회’가 요구되고 있다. 따라서 건강, 취미, 교양, 내 고장 역사 등 다양한 분야를 주민자치센터, 도서관, 문화원, 복지관 등 학습이 가능한 시설 등에서 강좌 등을 통해 습득할 수 있다.

연수구는 2003년 인천 기초자치단체에서 최초로 평생학습도시로 지정되어 평생학습의 효율적인 운영을 위하여 2004년 6월에 「인천광역시 평생학습 조례」를 제정하였고, 2006년 7월에는 “평생학습 나눔터”를 개소하여 연수구 뿐만 아니라 인천의 평생학습기관에서 실시하는 다양한 교육강좌의 학습정보를 제공하는 등 맞춤형 학습상담을 실시해 오고 있다.



가. 연수구 평생학습 시설 현황

- 연수구청 : 평생학습강의실(1실), 어학실(1실), 배움실(2실), 동아리실(1실)
평생학습나눔터(1개소) (*평생교육사 3명 근무)
- 관내 평생교육시설 : 180여개 기관
 - 인천평생학습관, 연수도서관, 여성의광장, 연수문화원, 관내 학교 등

나. 2013년도 추진실적

- 창의적 인재 육성을 위한 프로그램 운영
 - 학습자원활동가 양성 프로젝트 9~11월
 - 책읽어주기 등 7개 과정 265명 참가(202명 수료)
 - 수료 후 기관 연계 - 생태환경 등 3개분야 93개소 1,057회 활동
 - 행복나눔 연수구 아카데미 운영 3~11월(9회)
 - 연수구민대학 운영(가천대/연세대/인하대/인천대) 5~11월(4개 프로그램)
 - 행복학습나눔매니저 양성과정 운영 9~12월(180명 참가)
- 평생교육 진흥을 위한 네트워크 강화
 - 평생학습나눔터 운영연중, 3,135명 상담
 - 평생학습나눔터 오프닝데이 운영 4~11월(6회)
 - 평생교육 실무자 워크숍 개최 11월
 - 평생교육협의회 및 실무위원회 개최 3회
 - 평생학습소식지 및 성과집 발간 2회(6월, 12월)
 - 평생학습축제(박람회) 참가 2회(9월, 10월)
 - 행복학습지원센터 운영[시범사업] 9~11월(12개 프로그램)
- 고객 중심의 다양한 평생학습 기회 제공
 - 연수구 북스타트 지원사업 연중(8개소, 1,075set 배부)
 - 주말평생교육프로그램 운영 상하반기(2회)
 - 평생학습 우수학습동아리 지원 연중(9개, 5,996천원)
 - 책동동 학습동아리 외8개
 - 우수학습동아리 지원을 통한 지역평생학습 활성화



- 평생학습동아리 전문 컨설팅 연수 11~12월(5회/4,232천원)
 - 학습동아리 회원 50명 참여
 - 학습동아리별 인큐베이팅을 통한 운영 내실화 및 전문성 도모
- 소외계층 평생교육 프로그램 지원 5개 기관(18,705천원)
- 성인문해교육 지원사업 5개 기관 8개 프로그램(41,913천원)
 - 연수도서관 ‘동화랑 한글’ 외 7개 프로그램 운영, 157명 참여
 - 국비 21,920천원, 구비 19,993천원
- 아파트 학습공동체 활성화사업 7개 아파트 10개 프로그램(17,540천원)
 - 찾아가는 아파트 환경교실의 5개과정 운영, 180명 참여
- 평생학습 구민테마강좌 5~6월(2개 기관, 5,280천원)
- 평생학습 교양강좌 운영 3~12월(52개 과정, 1,251명 수강)

다. 2014년도 운영계획

- 창의적 인재 육성을 위한 프로그램 운영
 - 학습자원활동가 양성 프로젝트 5~11월(입문반/심화반 구분운영)
 - 책읽어주기 등 4개 과정 300여명
 - 수료자 중심 학습자원활동 - 성교육지도 등 3개분야 600여회
 - 행복나눔 연수구 아카데미 운영 3~12월(7회)
 - 연수구민대학 운영(가천대/연세대/인천대) 5~11월(4개 프로그램)
 - 행복학습매니저 양성과정 운영 9~12월(100명 참가)
- 평생교육 진흥을 위한 네트워크 강화
 - 평생학습나눔터 운영연중(23,010천원)
 - 상반기 상담자 총 2,709명, 평생학습 정보제공 및 홍보 1,580건
 - 학습정보 및 맞춤형 학습상담을 실시, One-stop 학습서비스센터역할 수행
 - 평생학습나눔터 오픈데이 운영 3~6월(4회)
 - 생활원예(다육식물 만들기 외3개 프로그램) 총121명 참가
 - 다양한 체험 프로그램을 운영하여, 구민에게 평생학습 참여기회 제공
 - 평생교육 실무자 워크숍 개최 11월
 - 평생교육협의회 및 실무위원회 개최 상하반기



- 평생학습소식지 및 성과집 발간 3회(6월, 12월)
- 평생학습축제(박람회) 참가 2회(인천시/ 전국)
- 행복학습센터 운영 6~11월(23개 프로그램)

○ 고객 중심의 다양한 평생학습 기회 제공

- 연수구 북스타트 지원사업 연중(8개소, 1,453set 계획)
- 공동육아 및 책놀이 프로그램 8~9월(3개소)
- 주말평생교육프로그램 운영 상하반기(2회)
- 평생학습 우수학습동아리 지원 연중(6,000천원)
 - 공감우성의 11개 동아리 지원
 - 실천적, 자발적 학습공동체 형성을 위한 우수학습동아리 지원
- 평생학습동아리 전문 컨설팅 연수 10~11월(5,285천원)
 - 학습동아리 회원 30명, 총 4회 진행
 - 지역사회 학습 나눔 실천을 위한 컨설팅
- 소외계층 평생교육 프로그램 지원 3~11월(7개 기관)
- 성인문해교육 지원사업 2~12월(5개 기관/46,142천원)
 - 저학력 성인에게 제2의 교육기회를 제공, 안정적 학습 환경 제공
 - 국비21,150천원, 구비24,992천원
- 아파트 학습공동체 활성화사업 9~12월(5개 아파트/11,025천원)
 - 부모-자녀대화법등 총 5개의 프로그램운영
 - 아파트 생활공간을 활용한 평생교육프로그램 운영, 친숙한 학습문화 조성
- 평생학습 교양강좌 운영 2~12월(52개 과정)



제6절 문화체육

1. 향토문화예술의 진흥

가. 지역문화 예술의 활성화

우리구는 1995년 남구에서 분구되어 개칭한 이래 현재에도 송도국제도시 개발 등 대단위사업이 진행 중에 있으며, 그에 따라 지속적으로 인구가 유입되고 있다. 이와 함께 문화수요의 증대 및 다양화가 요구되고 있으며 이를 적절히 수용하고 구민의 문화향유 기회를 강화한다는 측면에서 구민이 공감하고 함께 즐길 수 있는 다양한 프로그램을 연수금요예술무대와 토요일문화마당 등을 통해 제공하고 있다.

이 밖에 지역문화 예술인 및 단체를 육성 발전시키고자 2006년도에 문화예술 진흥기금 20억을 조성하여 지역문화 예술인(단체)의 창작 및 공연활동을 지원하고 있다.

앞으로도 문화예술도시로서의 위상에 부합하고 구민이 공감하고 소통할 수 있는 다양한 문화정책을 마련 시행함으로써 문화예술도시 연수구 건설을 위해 최선을 다할 계획이다.

나. 향토문화재

지역사회의 급속한 발전으로 인하여 유·무형의 역사적인 史料가 변형되거나 멸실되고 전래의 풍속과 생활양식 등 향토전통문화가 관리 소홀로 인해 사라져가고 있음에 따라 유관기관과 협동으로 문화 유적 발굴은 물론 기존문화재에 대하여도 정기 및 수시점검반을 편성 운영하여 향토문화 보호육성에 역점을 두고 추진 할 계획이다.

우리구 문화재는 국보 1점(초조본유가사지론, 국보 276호) 보물 13점 등의 문화재가 있다.



○ 문화재 현황 및 소재지

문 화 재 명	지정번호	소재지	비고
초조본유가사지론	국보 276	가천박물관	1권 1축
대방광불화엄경정원본 권31	보물 1154	”	1권 1첩
재조본 경륜이상 권1	보물1155	”	1권 1첩
향약제생집성방 권6	보물1178	”	1책
태산요록	보물 1179	”	2권 1책
신응경	보물 1180	”	1책
초조본대방광불화엄경주본 권67, 77	보물 1205	”	2권 2축
초조본십주비바사론 권17	보물 1206	”	1권 1축
산거사요	보물 1207	”	4권 1책
춘추경좌씨전구해 권60, 70	보물 1208	”	11권 1책
우주두울	보물 1209	”	1책
식물본초	보물 1227	”	2권 2책
간이벽온방(언해)	보물 1249	”	1책
세의득효방 권10, 11	보물 1250	”	2권 1책
원대철제범종	시지정 유형 제3호	시립박물관	
송대철제범종	시지정 유형 제4호	시립박물관	
관음좌상	시지정 유형 제5호	시립박물관	
목조여래좌상	시지정 유형 제13호	시립박물관	
목조보살좌상	시지정 유형 제14호	시립박물관	
대장일람집 권제7,8	시지정 유형 제58호	홍륜사	1책
자치통감강목 제23상권	시지정 유형 제59호	홍륜사	
신간소문입식운기론오	시지정 유형 제63호	가천박물관	3권 1책
효경	시지정 유형 제64호	”	1책
증주당현절구삼체시법 권1	시지정 유형 제65호	”	1권 1책
각국조계석	시지정 문화재자료 제4호	시립박물관	
원인재	시지정 문화재자료 제5호	경원대로 322	인천이씨대종회
이세주묘출토관 덮개	시지정 문화재자료 제6호	시립박물관	
능허대지	시지정 기념물 제8호	옥련동 194-5	공원팀 관리
학익지석묘	시지정 기념물 제34호	시립박물관	



다. 2013년도 지역 문화예술 발전 추진실적

○ 문화예술행사

구 분	행 사 명	일 시	장 소	참석인원
토요 문화 마당	제26회 토요문화마당 '봄의 Kiss, 연수'	2013.5.18 19:30	문화공원	300명
	제27회 토요문화마당 '해설과 함께하는 클래식 여행 콘서트'	2013.6.1 19:30	문화공원	500명
	제28회 토요문화마당 '오페라미가의 뽀뽀한 클래식'	2013.6.15 19:30	문화공원	500명
	제29회 토요문화마당 '한여름밤의 재즈 블루스'	2013.7.6 19:30	문화공원	600명
	제30회 토요문화마당 『제46회 구립관악단 정기연주회』 '관악과 함께하는 영상음악회'	2013.7.20 19:30	문화공원	500명
	제31회 토요문화마당 '김원용 밴드와 함께하는 한여름밤의 콘서트'	2013.8.3 19:30	문화공원	500명
	제32회 토요문화마당 'Rock & 몸짓 Life Story 2013'	2013.8.17 19:30	문화공원	500명
	제33회 토요문화마당 '꿈꾸는 가을, 연수'	2013.9.7 19:30	문화공원	500명
찾아 가는 문화 행사	한여름밤의 음악회	2013.8.10 19:30	옥련중학교 (옥련1동)	500명
	왈츠양, 탱고군을 만나다	2013.8.24 19:30	솔안공원 (연수2동)	500명
	늦여름을 두드리Go, 노래하 Go	2013.8.31 19:30	센트럴파크 (송도2동)	500명
	비보이와 함께하는 민요콘서트 춤추는 아리랑꽃	2013.9.6 19:30	동춘초교 (동춘1동)	600명
	얼씨구나 브라보	2013.9.14 19:30	동막초교 (동춘2동)	500명
	세대공감 프로젝트 다(多)락(樂)방	2013.10.8 ~ 10.24	주공2차아파트 경로당의 9개소	410명
	제94회 전국체육대회 해외동포 환영만찬 기념 공연	2013.10.21 18:00	송도 파티파라나	200명
	GCF 기후변화 당사국총회 기념 공연	2013.11.2 19:00	송도컨벤시아	200명



구 분	행 사 명	일 시	장 소	참석인원
찾아가는 문화 행사	제6회 송도동 해돋이 축제 기념 공연	2013.11.2 17:30	해돋이공원	700명
	지역상권활성화를 위한 소공원 릴레이 콘서트	2013.10.15 ~ 10.29	샘말공원외 4개소	360명
청춘 시네마	월کم투 동막골(2005) 식전공연:능허대예술단	2013.1.2	연수구청 지하대강당	150
	하모니(2009) 식전공연:인천대장금보존회	2013.2.1	“	150
	씨니(2011) 식전공연:한음가야금회	2013.3.4	“	220
	이장과군수(2007) 식전공연:금빛날개의향연	2013.4.1	“	200
	댄싱 퀸(2012) 식전공연:해울	2013.5.1	“	180
	태극기휘날리며(2003) 식전공연:아트뮤직봉사회	2013.6.3	“	150
	마마(2011) 식전공연:소리울림	2013.7.1	“	150
	해운대(2009) 식전공연:퓨전국악단 구름	2013.8.1	“	250
	바람과 함께 사라지다(2012) 식전공연:로즈마리 무용단	2013.9.2	“	200
	광해, 왕이 된 남자(2012) 식전공연:인천국악협회 연수지회	2013.10.1	“	220
	완득이(2011) 식전공연:능허대예술단	2013.11.1	“	200
	코리아(2012) 식전공연:연수구국악협회	2013.12.2	“	180
연수 금요 예술 무대	2013년 신년음악회 “요한스트라우스명곡 콘서트”	2013.1.11	연수구청 지하대강당	400
	뮤지컬 갈라콘서트 “청춘”	2013.1.25	“	400
	2013 계사년 운수대통 한마당 “인천에 울리는소리꽃 아리랑”	2013.2.8	“	400
	한울소리 타악공연 “얽어 쇼”	2013.2.22	“	400
	베르디 최고의 걸작 “라 트리비아타”	2013.3.8	“	350



구 분	행 사 명	일 시	장 소	참석인원
연수 금요 예술 무대	제45회 연수구립관악단 정기연주회 “달의 호수 & 녹색교향곡”	2013.3.22	“	390
	라보엠 팝레라 “산책”	2013.4.12	“	400
	발레로 듣는 이야기 “나무”	2013.4.26	“	395
	어린이 아르츠 콘서트 “잃어버린 모나리자를 찾아서”	2013.5.1	“	395
	어린이 환경 연극 “달곰이의 모험”	2013.5.24	“	395
	제16회 구립여성합창단 정기연주회 “Fly me to the moon”	2013.6.7	“	385
	오레라 “사랑의 묘약”	2013.6.21	“	355
	매지컬 “신데렐라”	2013.7.12	“	410
	청소년을 위한 문학콘서트 “소년 햄릿”	2013.7.26	“	392
	넌버빌 퍼포먼스 “제비잡는 비보이”	2013.8.9	“	400
	아카펠라 콘서트 “쇼콜라”	2013.8.23	“	395
	2013년 한가위 국악한마당 “얼썩 한바탕 놀아보세”	2013.9.13	“	370
	안치환 힐링콘서트 “사람이 꽃보다 아름다워”	2013.9.27	“	395
	매지컬 “전우치전”	2013.10.11	“	395
	어린이 성폭력 예방 뮤지컬 “내 몸은 소중한데요”	2013.10.25	“	395
	제18회연구구립풍물단 정기공연 “국향”	2013.11.8	“	340
	음악과 함께 흐르는 이야기 “호랑님 생일날”	2013.11.22	“	395
	연수구립 관악단 정기연주회 “모닝 콘서트 음악으로 듣는 세계여행”	2013.12.13	“	310
	음악이 흐르는 송년 토크 콘서트	2013.12.27	“	350



○ 구립예술단 활동

① 구립관악단

구분	행 사 명	일 시	장 소
정기-01	제45회 정기연주회 “달의 호수&녹색교향곡”	2013. 3.22	지하대강당
정기-02	제46회 정기연주회 “관악과 함께하는 영상음악회”	2013. 7.20	문화공원
정기-03	청소년과 함께하는 제47회 구립관악단 정기연주회	2013.10.16	지하대강당
정기-04	제48회 정기연주회 ‘모닝콘서트 음악으로 듣는 세계여행’	2013.12.13	지하대강당
수시-01	2013년 인천대학교 신입생 입학식	2013. 3. 4	인천대강당
수시-02	송도복합문화시설 기공식	2013. 3. 8	복합문화시설부지
수시-03	연수어린이 청소년 북페스티벌	2013. 4.13	연수구청상징광장
수시-04	정책콘서트 포유공감	2013. 4.24	인천여성문화회관
수시-05	제7회 신나는 연수어린이 큰잔치	2013. 5. 4	문화공원
수시-06	제41회 어버이날 기념행사	2013. 5. 8	송도라마다호텔
수시-07	청량초교 음악교육 1	2013. 5. 9	청량초교 강당
수시-08	청량초교 음악교육 2	2013. 5. 9	청량초교 강당
수시-09	청량초교 음악교육 3	2013. 5. 9	청량초교 강당
수시-10	신송고 음악교육	2013. 5.10	신송고 강당
수시-11	능허대초교 음악교육 1	2013. 5.15	능허대초교 강당
수시-12	능허대초교 음악교육 2	2013. 5.15	능허대초교 강당
수시-13	현대대림아파트 주민음악회	2013. 5.25	현대대림아파트
수시-14	건강체험관(송도자이하버류)	2013. 6.12	송도자이
수시-15	건강체험관(송도금호어울림)	2013. 6.13	송도금호
수시-16	사랑의 열린 공원음악회	2013. 6.14	성호공원



구분	행 사 명	일 시	장 소
수시-17	명선초교 가족음악회	2013. 6.14	명선초교
수시-18	제18회 여성주간기념행사	2013. 7. 2	지하대강당
수시-19	제29회 토요일문화마당	2013. 7. 6	문화공원
수시-20	선학복지관 어린이합창단 정기연주회	2013. 7.10	신세계백화점 문화홀
수시-21	동춘1동 예산디자인 한마당	2013. 7.19	동춘공원
수시-22	삼척예총 초청 연주회 1	2013. 7.29	새천년도로 조각공원
수시-23	삼척예총 초청 연주회 2	2013. 7.30	삼척시 음악공원
수시-24	제주국제 관악제 1	2013. 8. 8	제주천지연폭포
수시-25	제주국제관악제 2	2013. 8.10	제주해변공연장
수시-26	동춘3동 문화한마당	2013. 8.24	부수지공원
수시-27	교육정책콘서트	2013. 8.27	구청 지하대강당
수시-28	신연수역 4번출구 승강기 설치 기념식	2013. 9. 2	대림1차아파트
수시-29	글로벌 청학만들기	2013. 9.28	용담공원
수시-30	예술단 합동공연	2013.9.27	문학장미공원
수시-31	제18회 구민의 날 행사	2013.10.4	문화공원
수시-32	전국장애학생 직업기능경진대회	2013.10.7	송도글로벌대학
수시-33	송도국제도시 시정설명회	2013.10.7	송도컨벤시아
수시-34	제94회 전국체육대회 성화봉송 행사	2013.10.18	연수구청
수시-35	인천음악제	2013.10.19	종합예술회관
수시-36	인천음악제	2013.10.20	문화공원
수시-37	신정중학교 음악회	2013.10.30	신정중학교
수시-38	찾아가는 중학교 2학년 공연관련 체험학습	2013.11.21	강화문예회관
수시-39	희망콘서트	2013.12.5	지하대강당
수시-40	세화청소년관악단 정기연주회	2013.12.19	지하대강당



② 구립풍물단

구분	행 사 명	일 시	장 소
정기-01	제18회 정기연주회 ‘국향’	2013.11.8	지하대강당
수시-01	송도복합문화시설 기공식	2013.3.8	복합문화시설 부지
수시-02	연수어린이청소년 북페스티벌	2013.4.13	연수구청 상징광장
수시-03	제1회 연수구 알뜰나눔장터	2013.4.21	연수구청 상징광장
수시-04	통장한마음 체육대회	2013.5.2	남동공단 근린공원
수시-05	명선초교 문화예술교육	2013.5.8	명선초교
수시-06	연수초교 음악교육	2013.5.16	연수초교
수시-07	제26회 토요일문화마당	2013.5.18	문화공원
수시-08	건강체험관(송도자이하버뷰아파트)	2013.6.12	송도자이
수시-09	건강체험관(송도금호어울림아파트)	2013.6.13	송도금호
수시-10	송도2동주민센터 신청사 개청식	2013.6.27	송도2동주민센터
수시-11	실내무도아시아경기대회 성화봉송	2013.6.29	부평시장주변
수시-12	인천시민 자전거환경 캠페인	2013.7.7	송도포스코 뒤
수시-13	동춘1동 예산디자인 한마당	2013.7.19	동춘공원
수시-14	에너지의 날 행사	2013.8.22	송도해돋이공원
수시-15	동춘3동 문화한마당	2013.8.24	부수지공원
수시-16	감성음악회	2013.9.22	동춘동 부수지공원
수시-17	신정초교 전통음악알리기	2013.9.24	신정초교
수시-18	함박초교 가을음악회 1	2013.9.25	함박초교
수시-19	함박초교 가을음악회 2	2013.9.25	함박초교
수시-20	전국 인설차문화전	2013.9.28	가천대학교
수시-21	제6회 구립예술단 합동공연	2013.9.28	문학장미공원
수시-22	다문화가정 한마음체육대회	2013.10.3	문남초등학교
수시-23	제18회 구민의 날 행사	2013.10.4	문화공원
수시-24	구민 한마음 체육대회	2013.10.5	용담공원
수시-25	인천중앙초교 학예회	2013.10.11	중앙초교
수시-26	연수역 추가여객시설 착공식	2013.10.12	연수역



구분	행 사 명	일 시	장 소
수시-27	인천시민의날 행사	2013.10.15	시청앞
수시-28	주민자치센터 경연대회	2013.10.15	지하대강당
수시-29	광역버스개통식	2013.10.15	연세대앞
수시-30	로컬푸드한마당	2013.10.17	상징광장
수시-31	전국체전 성화봉송	2013.10.18	G타워 광장
수시-32	신정중학교 음악회	2013.10.30	신정중학교
수시-33	인천광역시 생활체육대회	2013.11.3	문학월드컵경기장

③ 구립여성합창단

구분	행 사 명	일 시	장 소
정기-01	제16회 정기연주회 “Fly to the moon”	2013.6.7	지하대강당
수시-01	2013년도 연수구청 시무식	2013.1.2	지하대강당
수시-02	GCF 유치확정 토크콘서트 축하공연	2013.2.12	송도트라이볼
수시-03	인천정명 600주년 기념공연	2013.4.20	종합문화예술회관
수시-04	정책콘서트 포유공감	2013.4.24	인천여성문화회관
수시-05	어버이날 기념 효섬김 문화공연	2013.5.7	연수구노인복지회관
수시-06	함박초교 가정의 달 음악회	2013.5.22	함박초 강당
수시-07	명선초교 음악교육	2013.6.13	명선초교 강당
수시-08	다문화초청 한마음 축제	2013.6.16	송의축구전용구장
수시-09	제18회 여성주간기념행사	2013.7.2	지하대강당
수시-10	민주평통연수구협의회 행사	2013.7.23	3층대회의실
수시-11	구립예술단합동공연	2013.9.28	문학장미공원
수시-12	구민의 날 행사	2013.10.4	문화공원
수시-13	인천음악제	2013.10.19	종합문화예술회관
수시-14	통일합창대회	2013.10.26	지하대강당
수시-15	제6회 송도 해돋이 축제	2013.11.2	해돋이 공원
수시-16	제30회 인천시민을 위한 가곡과 아리아의 밤	2013.11.20	종합문화예술회관
수시-17	인천항 200만 TEU 돌파 기념식	2013.12.11	송도컨벤시아



○ 문화예술진흥기금 지원현황

(단위 : 천원)

성명(단체명)	지원금액	비 고
엄태경	2,000,000	
박진이	2,100,000	
김기충	2,200,000	
심연희	2,000,000	
옴나위회	2,100,000	
글로벌오카리나 호로사파오 앙상블	2,500,000	
솔리스트앙상블 솔리우스	2,500,000	
환경미술협회 인천지회	3,000,000	
시나브로회	3,280,000	
아트뮤직봉사회	3,000,000	
인천색소폰오케스트라	3,000,000	
연극교육 연구회(나무와 열매)	3,190,000	
한국예술경영협회	2,780,000	
연수문화원	4,530,000	
자요 도자기회	1,910,000	
연수구 평생학습활동가	1,980,000	
연수구직장인밴드 연합회	3,220,000	
인천연수난우회	1,890,000	
능허대 문화예술봉사단	2,310,000	
타악동아리 “천지개벽”	2,040,000	
인천대금장보존회	2,500,000	
퓨전국악단 “구름”	2,940,000	
김선경	1,910,000	



라. 2014년도 추진계획

앞으로 구민의 문화생활 충족을 위하여 야외공연장 및 전시실을 적극 활용하여 지역문화예술인들이 왕성하게 활동할 수 있는 여건을 조성하고 구민들이 문화예술 행사를 손쉽게 접할 수 있는 기회를 점차 확대할 것이며, 또한 다채로운 행사로 지역 정체성을 높일 수 있는 각종 문화행사를 개최하여 구민의 애향심 고취와 자긍심을 갖도록 노력할 것이다.

아울러 구립예술단 운영에 대한 전반적인 개선책을 마련하고 좀더 많은 주민들에게 문화적 혜택이 돌아갈 수 있도록 다양한 공연프로그램 및 교육사업을 발굴하여 연수구 문화사절단으로서의 역할을 다할 수 있도록 노력할 것이다.

2. 연수구 지역 거점 문화 예술 창작 공간 설치·운영

1995년 인천 남구에서 분구된 연수구는 약 19년의 짧은 역사를 지니고 있지만 신도시로서 인천광역시 안에서도 활력있는 곳으로 손꼽히고 있다. 더구나 송도국제 도시를 중심으로 하는 경제자유구역 지정을 계기로 구세가 확장되는 추세로 있으며, 이에 맞추어 연수구는 인천 안에서도 가장 역동적이고 젊은 도시로서 인간 중심의 미래도시의 새로운 비전을 정립해 나가야 할 필요가 있다. 이렇게 도시의 위상이 변화되는 상황에 걸맞게 문화 예술에 대한 구민들의 수요가 나날이 증대되고 있지만, 부평·중구·남동구 등에 설치되어 있는 문화 예술 공간을 이용하는데 지리적·현실적 어려움에 부딪히고 있는 실정이다. 이에 구민들의 문화·예술 공간에 대한 갈증을 해소하고, 지역 전문 예술가와 구민들을 연결하는 생활권 문화 창조를 위하여 연수구 지역 거점 문화 예술 창작 공간, 『연수구 문화의 집 Art Plug』를 설치·운영 중에 있다.

가. 연수구 문화의 집 시설 현황

- 1) 위 치 : 앵고개로 345-42(舊인천중소기업제품종합전시장)
- 2) 면 적 : 연면적 2,137㎡(부지면적 11,978.6㎡)
- 3) 구 조 : 경량철골구조(지상1층)



4) 주요시설

구 분	면적(m ²)	용 도	비 고
총 면적	2,137		
어린이 미술관	315	어린이 예술체험 및 전문전시 공간	
소극장	354	연습·공연·행사 등 다목적 공연장	좌석 : 119석
공연연습실	132	거울·마루·음향·방음설비 등을 갖춘 공연연습실	
음악연습실	108	악기·음향·방음설비 등을 갖춘 음악전문 연습실	
포토스튜디오	30	사진 촬영 스튜디오	
교육실	135	문화예술교육 및 프로젝트 진행 강의실	
나무공작실	68	전문 목공 장비를 갖춘 목공 작업실	
휴게실	18	문화의 집 이용자 쉼터	
사무실	60	직원·자원봉사자 사무실	
기타	917	기계실, 출입구, 복도, 화장실, 테라스	

나. 2013년 연수구 문화의 집 설치 주요 추진사항

일 자	추진 상황
2013. 01. 08.	○ ‘연수구 문화의집’ 설치(안) 시 승인
2013. 01. 28.	○ 위임재산관리관 지정 (市→ 재무과)
2013. 02. 01.	○ 동춘동 926-8번지 대부계약체결 (문화체육과⇔ 재무과)
2013. 02. 08.	○ 연수문화의집 설치계획수립 ○ 특별교부금 신청(문화체육과⇒市)
2013. 03. 23.	○ 연수구 문화의집 환경개선공사추진계획
2013. 03. 25.	○ 연수구 문화의집 환경개선공사 설계용역 시행 (건축·인테리어·토목·조경·기계분야, 전기·소방통신분야)
2013. 05. 01.	○ 연수구 문화의집 환경개선공사 설계용역 중간보고회



일 자	추진 상황
2013. 06. 05.	○ 문화의집 설계용역 최종보고회
2013. 06. 11.	○ 설계용역완료
2013. 6.12.~28	○ 사전 행정절차(계약심사, 일상감사) 이행
2013. 07. 05.	○ 문화의 집 환경개선공사 발주
2013. 10. 28.	○ 문화의 집 환경개선공사 준공

다. 2014년 추진계획

연수구 문화의 집에서는 구민의 고품격 문화·예술 활동 향유를 목표로 다음과 같이 시설물을 운영할 계획이다.

- 1) 어린이미술관을 활용한 예술작품관람, 예술체험, 예술교육이 어우러진 어린이 전문 체험전시 프로그램을 기획·운영하여 지역 아동의 창의력 증진 및 정서 함양에 기여
- 2) 소극장을 활용한 품격 있고 예술성 높은 문화·예술 행사 개최를 통해 생활권 내에서 수준 높은 문화·예술 향유의 기회 확대
- 3) 교육실 및 나무공작실을 활용한 문화·예술 교육 프로그램 제공을 통한 지역 주민과 예술가의 네트워크 형성 및 문화·예술 도시로서의 위상 제고
- 4) 공연연습실·음악연습실·포토스튜디오를 활용한 문화예술단체, 동아리, 청소년의 문화·예술 창작 환경 조성 및 창작역량 강화

3. 유통관련업소의 건전 문화 정착

계속되는 경기불황으로 노래연습장, 게임장 등의 신규등록업소는 현저히 감소하였으나 기존 노래연습장의 접대부고용, 주류판매 행위와 게임제공업소의 사행행위, 환전 등의 불법영업행위가 꾸준히 증가하고 있는 바, 문화체육관광부에서는 관련 법률 개정을 진행 중에 있다. 우리구에서도 지속적이고 주기적인 홍보, 지도, 점검, 단속을 통하여 관내 유통관련업소의 건전화와 자율적인 참여를 유도하여 깨끗한 이미지의 유통관련업을 정착시키고 건전한 여가문화 정착에 노력하고 있다.



가. 유통관련업소의 지도·관리

1) 유통관련업소 등록현황

(단위 : 개소)

계	노래연습장	인터넷게임 시설제공업	게임제공업	비디오감상실	복합유통게임 제공업
372	280	77	11	2	2

2) 유통관련업소 단속실적

○ 자체단속 : 40회 단속 / 8건 시정지도단속

(단위 : 건)

계	접대부알선	주류판매	주류보관 및 반입묵인	시설기준위반	현지시정지도
8	-	-	3	-	5

○ 행정처분 실적 : 경찰서 적발통보

(단위 : 건)

계	영업정지	과징금부과	등록취소	직권말소	경고
86	31	45	1	4	5

나. 2014년도 추진계획

관내 경찰서 및 유관기관과 함께 지속적이고 주기적인 합동지도·단속을 통해 위법 업소에 대한 행정처분을 확행하고, 관련 법규의 지속적인 안내 및 홍보를 통하여 유통관련업의 건전화를 도모하는 한편, 정기적인 교육을 통해 유통관련업의 자율적인 준법 분위기를 조성하는데 기여할 것이다.

4. 체육진흥

우리구에서는 생활체육동호회 활동지원과 체육시설의 확충을 통하여 보다 많은 주민들에게 좀더 쉽고 편안하게 체육활동을 할 수 있는 기회를 제공함으로써 주민들의 욕구를 충족시키고자 노력하고 있다. 아울러 씨름선수단을 직장운동부로 운영하여 민족문화의 계승과 발전에도 이바지 하고 있다.



가. 생활체육교실 운영

종목	기간	장소	참여인원	비고
단전호흡 아침반	1월~12월	구청지하 1층	123	주3회
단전호흡 A반	1월~12월	구청지하 1층	182	주3회
단전호흡 B반	1월~12월	구청지하 1층	178	주3회
생활요가 A반	1월~12월	구청지하 1층	283	주3회
생활요가 B반	1월~12월	구청지하 1층	274	주3회
생활요가 C반	1월~12월	구청지하 1층	276	주3회
탁구 A반	1월~12월	인천탁구교실 (연수동 대동월드2층)	70	주3회
탁구 B반	1월~12월	연수탁구교실 (동춘동 아주볼링장)	90	주2회
탁구 C반	1월~12월	인천탁구교실 (연수동 대동월드2층)	70	주3회
댄스스포츠 A반	1월~12월	구청지하 1층	115	주3회
댄스스포츠 B반	1월~12월	구청지하 1층	148	주3회
댄스스포츠 저녁반	1월~12월	구청지하 1층	152	주3회
밸리댄스 A반	1월~12월	구청지하 1층	104	주3회
밸리댄스 B반	1월~12월	구청지하 1층	105	주3회
필라테스	1월~12월	구청지하 1층	107	주3회
재즈로빅	1월~12월	구청지하 1층	109	주3회
한국무용	1월~12월	구청지하 1층	94	주2회
아침체조	4월~11월	홍륜사 뒤 청량산	1일평균 27명	주5회(월~금)
노인건강체조(생활체조)	3월~12월	노인복지관	1일평균 30명	주2회
노인건강체조(고전무용)	3월~12월	노인복지관	1일평균 30명	주2회



나. 각종 체육대회 개최 및 후원

1) 2013년도 추진실적

구분	개최시기	대 회 명	비고
종목별 생활체육 대회	4월	제7회 연수구청장배 테니스대회	
		제2회 연수구청장배 골프대회	
		제3회 연수구청장배 야구대회	
	5월	제9회 연수구청장배 등산대회	
		제6회 연수구청장배 풋살대회	
		제7회 연수구청장배 게이트볼대회	
		제14회 연수구청장배 축구대회	
		제4회 연수구청장배 유소년 축구대회	
	6월	제3회 연수구청장배 줄넘기대회	
		제3회 연수구청장배 족구대회	
		제13회 연수구청장배 볼링대회	
		제3회 연수구청장배 파크골프대회	
	7월	제5회 연수구청장배 낚시대회	
	9월	제7회 연수구청장배 스쿼시대회	
		제15회 연수구청장배 탁구대회	
		제10회 연수구청장배 국학기공대회	
	10월	제18회 연수구청장배 가족걷기대회	
		제12회 연수구청장배 궁도대회	
		제11회 연수구청장배 배드민턴대회	
	11월	제7회 연수구청장배 자전거대회	
		제1회 연수구청장배 댄스스포츠대회	
제9회 연수구청장배 태권도대회			
제12회 연수구청장배 합기도대회			
제4회 연수구청장배 생활체조대회			



구분	개최시기	대 회 명	비고
종목별 생활체육 대회	12월	제13회 연수구청장배 농구대회	
		제7회 연수구청장배 바둑대회	
전국 및 시 대회	4월	제9회 예산벚꽃 전국 마라톤대회	
		제11회 인천시장기 족구대회	
	5월	제2회 인천시장기 합기도대회	
		제14회 문화체육관광부장관기 전국야구대회	
	6월	제4회 경북연합회장배 전국댄스스포츠 경기대회	
		제11회 인천시장기 테니스대회(군.구대항)	
		제11회 인천시장기 축구대회	
		제24회 인천시장기 게이트볼대회	
		제9회 국민생활체육회장기 전국국학기공대회	
	7월	제2회 충주연합회장배 전국 배드민턴대회	
	8월	제5회 화천 전국 풋살대회	
	9월	제32회 인천광역시 연합회장기 전국축구대회	
		제3회 대통령기 전국테니스대회	
	10월	제18회 인천시장기 생활체조경연대회	
		제21회 인천시장기 등산대회	
		2013 국민생활체육 전국 탁구동호인클럽대회	
	11월	제6회 화천평화배 전국 남녀궁도대회	

다. 연수구청 씨름단 운영

1) 목 적

- 체육의 국제경쟁력 강화를 위한 엘리트체육의 지속육성
- 선수의 고용기회 부여로 경기인구의 저변확대
- 우수선수의 지속적인 선수생활 여건 제공
- 직장운동경기부를 통한 단합도모 및 애향심 고취



2) 씨름단 구성

- 창단일시 : 1996. 1. 15.
- 팀 명 칭 : 연수구청씨름단
- 구 성 : 감독1명, 선수10명, 조리사1명

3) 2013년도 주요실적

대 회 명	대회기간	장 소	성 적
2013 설날장사 씨름대회	2/7~2/11	전북 군산시	개인전 : 3품(1명) 소장급
제43회 회장기전국장사 씨름대회	3/30~4/6	경북 영덕군	개인전 : 3위(1명) 용사급
제14회 증평인삼배전국장사 씨름대회	5/4~5/9	충북 증평군	개인전 : 1위(1명) 역사급 2위(1명) 경장급 3위(3명) 청장급, 용장급, 용사급
제67회 전국씨름 선수권대회	6/23~6/29	경북 상주시	개인전 : 1위(1명) 소장급 2위(1명) 경장급 단체전 : 준우승
제27회 전국시도 대항전국장사 씨름대회	8/15~8/21	충북 보은군	개인전 : 3위(3명) 소장급, 청장급, 용사급 단체전 : 3위
제10회 김성률배 전국장사씨름대회	9/10~9/14	경남 창원시	개인전 : 1위(2명) 청장급, 용장급 2위(2명) 소장급, 용장급 3위(1명) 소장급 단체전 : 우승
2013 추석장사 씨름대회	9/17~9/21	경북 경산시	개인전 : 4품(1명) 경장급
제94회 전국체전	10/18~10/22	인천 연수구	개인전 : 금(1명) 용사급 동(3명) 용장급, 역사급, 장사급
2013 씨름왕중왕전	12/3~12/6	전남 화순군	개인전 : 2품(1명) 경장급



라. 2014년도 추진계획

생활체육 활성화를 위하여 각종 체육대회를 적극 지원하고, 접근성이 용이한 학교 체육시설을 지원하는 등 생활 체육시설 인프라 구축과 다채로운 생활체육 프로그램 실시로 구민들의 건강증진과 여가선용에 이바지 하며, 직장운동부인 연수구청 씨름단의 운영 및 우수 장애인선수 지원에 만전을 기하여 건강도시 연수구 구현을 위하여 노력 할 것입니다.

제 3 장 재무행정

C / O / N / T / E / N / T / S

제7절 | 재무관리

제8절 | 세정관리



제3장 재 무 행정

제7절 재 무 관 리

1. 회계관리

회계는 재정활동의 일부로서 금전, 물품, 재산 등의 출납과 보관 관리 등을 일련의 조직 하에 기술적으로 종합하여 연계적으로 행하는 행위로서 행정을 수행하는 데 있어 요구되는 공공욕구를 충족시키기 위하여 필요한 재화와 용역을 조달, 관리, 사용하는 데 따른 모든 경제활동에 관한 경리절차 작용이라 할 수 있다.

이러한 작용을 기능별 단위업무별로 분류하면 예산과 결산, 수입과 지출로 나누어지며 그 중 예산과 수입을 제외하면 결국 회계작용은 지출관리, 물품관리 및 회계 지도로 대변할 수 있다.

오늘날 행정수요와 조직이 날로 증가함에 따라 이러한 회계 관리의 중요성은 더욱 커지고 있으며 한정된 재원으로 효율성과 능률성을 극대화시켜 행정수요를 최대한 충족시키는 데 그 목적이 있다

가. 2013년 결산현황

1) 총 괄

결산이란 1회계연도의 세입예산의 모든 세입과 세출예산의 모든 지출을 계수로 표시한 절차로써 회계연도의 예산집행상황을 총체적으로 점검·분석하고 그 결과를 익년도 예산편성 및 심의 그리고 중기지방재정계획의 효율적인 운영을 위한 자료를 얻는 데 의의가 있다.

2013년도 일반회계 및 특별회계의 결산총괄 예산현액은 326,112 백만원(전년도 이월금 23,544백만원 포함)이며 세입결산액은 354,850백만원 징수 결정하여 328,717 백만원 실제 수납하였으며, 세출예산현액은 326,112백만원에 대하여 지출액은 280,960



백만원으로 세계잉여금 47,756백만원이 발생하여 회계별로2014년도에 이월되었다.

차기년도 이월내역을 살펴보면 명시이월 4,747백만원, 사고이월 373백만원, 계속비 11,281백만원, 보조금 집행 잔액 2,859백만원이 포함되어 있으며 이를 공제한 순세계 잉여금은 28,493백만원으로 회계별 결산내역은 다음과 같다.

〈 2013년도 세입세출 결산내역 〉

(단위 : 백만원)

회계별	예산현액	세 입	세 출	세계잉여금	비 고
계	326,112	328,717	280,960	47,756	
일반회계	314,096	316,064	279,005	37,059	
특별회계	12,016	12,652	1,954	10,697	

2) 일반회계

〈 2013년도 일반회계 세입결산 현황 〉

(단위 : 원)

과 목	예산현액	징수결정액	실제수납액	결손처분	익년도이월액
계	314,096,055,475	337,741,452,683	316,064,548,519	1,055,644,020	20,621,260,144
지방세수입	82,396,000,000	90,019,457,418	83,133,848,808	258,379,490	6,627,229,120
세외수입	58,219,284,475	75,267,233,265	60,475,937,711	797,264,530	13,994,031,024
지방교부세	7,199,000,000	6,774,294,000	6,774,294,000	0	0
조정교부금및 재정보전금	28,664,692,000	29,164,898,000	29,164,898,000	0	0
보조금	137,617,079,000	136,515,570,000	136,515,570,000	0	0

〈2013년도 일반회계 세출결산 현황〉

(단위 : 원)

구 분	예산액	예산현액	지출액	이월액	불용액	비고
계	290,933,318,000	314,096,055,475	279,005,547,570	15,360,781,593	19,729,726,312	
일반공공행정	25,869,484,000	31,706,543,598	23,431,930,686	3,391,407,000	4,883,205,912	
공공질서및안전	1,225,631,000	1,225,631,000	1,044,730,871	391,930	180,508,199	
교육	9,311,101,000	9,311,101,000	8,963,420,387	211,057,000	136,623,613	
문화및관광	11,522,727,000	23,967,733,997	14,826,662,035	8,664,993,473	476,078,489	



구 분	예산액	예산현액	지출액	이월액	불용액	비고
환경보호	12,006,033,000	12,206,033,000	10,734,844,410	0	1,471,188,590	
사회복지	149,921,346,000	150,339,215,000	145,803,907,722	179,710,000	4,355,597,278	
보건	7,976,119,000	9,188,685,180	8,875,164,060	181,000,000	132,521,120	
농림해양수산	3,514,412,000	3,514,412,000	2,024,826,030	1,242,355,300	247,230,670	
산업·중소기업	352,424,000	352,424,000	302,095,643	0	50,328,357	
수송및교통	7,696,921,000	8,221,225,700	7,792,641,430	13,293,390	415,290,880	
국토및지역개발	9,597,884,000	12,127,884,000	8,993,206,570	1,476,573,500	1,658,103,930	
예비비	5,517,296,000	5,513,227,000	0	0	5,513,227,000	
기타	46,421,940,000	46,421,940,000	46,212,117,726	0	209,822,274	

3) 특별회계

2013년도 특별회계 세입세출결산 현황은 다음과 같다.

〈2013년도 특별회계 세입·세출결산 현황〉

(단위 : 백만원)

구 분	예산현액	세입결산액	세출결산액	이월액	보조금 집행잔액	순세계 잉여금	비고
계	12,016	12,652	1,954	10,421	90	9,565	
의료급여기금	402	423	371	0	30	21	
주차장	9,654	10,273	1,581	742	0	7,949	
발전소주변지역 지원사업	1,959	1,955	1	300	60	1,593	

〈2013년도 특별회계 세출결산 현황〉

(단위 : 원)

과 목	예산현액	지 출 액	익년도이월액	불 용 액	비고
계	12,016,323,600	1,954,776,620	1,042,126,220	9,019,420,760	
의료급여기금	402,192,000	371,408,420	0	30,783,580	
주차장	9,654,236,600	1,581,879,900	742,126,220	7,330,230,480	
발전소주변지역 지원사업	1,959,895,000	1,488,300	300,000,000	1,658,406,700	



나. 계 약

계약은 채권의 발생을 목적으로 하는 지출원인행위로서 추진과정에서 합리성과 공공성이 크게 요구되고 있으며 이를 위해 계약종류별로 기준을 엄격하게 적용하여 일반경쟁계약, 수의계약을 원칙으로 추진하고 있다.

우리 구의 2013년도 계약체결 현황을 보면 아래와 같다.

〈 2013년도 계약 체결 현황 〉

(단위 : 백만원)

구분 대상	계		공 사		용 역		물 품	
	건수	금액	건수	금액	건수	금액	건수	금액
계	1,684	46,805	259	21,133	396	13,758	1,029	11,914

2. 발생주의 복식부기 회계

가. 발생주의 복식부기 회계제도의 의의

발생주의 복식부기 회계제도는 정부회계에 있어서도 기존 관리회계정보 중심 예산 회계제도(현금주의 단식부기)의 단점을 보완, 민간기업처럼 지방자치단체 등(중앙정부, 공기업)의 재정상태와 재정운영 성과 등을 거래가 발생한 시점에서(발생주의) 대차 평균의 원리(복식부기)에 의하여 기록, 분류하고 평가하여 재정운영의 효율성을 높이고, 지역주민과 지방의회, 시민단체 등에게 필요한 재무회계정보를 제공함으로써 지방재정에 대한 주민참여 기회를 확대하여 재정운영에 대한 투명성과 공공책임성을 담보 할 수 있는 혁신적인 회계제도이다.

한편, 복식부기 회계제도는 OPEC회원국 등 선진국을 중심으로 공공부문 개혁과 관련하여 추진된 정책과제이며, 우리나라에서도 '95년 민선자치 이후 지방자치제의 성숙과 더불어 제도도입에 대한 의견 확산과, 특히 외환위기를 겪으면서 국제통화 기금(IMF) 등의 국제표준의 회계기준 준수에 대한 권고 등으로 지난 '98년 정부 정책 과제로 채택되어, 2007년부터 지방자치단체에 전면도입(중앙정부 2008년 도입) 시행 하게 되었으며, 우리 구는 지난 2005년에 제도를 조기 도입하여 운영하고 있어 2006회계연도부터 복식부기 회계제도에 의한 재무보고서 발간을 시작하였고, 2007 회계연도 이래 매년 법적효력을 갖는 재무보고서가 발간되고 있다.



나. 2013회계연도 재무회계 결산

1) 재정상태보고서

(단위 : 백만원)

구 분	2013		2012	
	금액	구성비	금액	구성비
유동자산	82,902	8.01 %	85,300	8.43 %
투자자산	6,517	0.63 %	4,479	0.44 %
일반유형자산	279,483	27.02 %	276,971	27.36 %
주민편의시설	242,278	23.42 %	237,707	23.48 %
사회기반시설	421,537	40.75 %	406,314	40.14 %
기타비유동자산	1,816	0.18 %	1,562	0.15 %
자산총계	1,034,533	100.00 %	1,012,333	100.00 %
유동부채	3,358	46.52 %	3,777	50.27 %
장기차입부채	-	-	-	-
기타비유동부채	3,860	53.48 %	3,736	49.73 %
부채총계	7,217	100.00 %	7,512	100.00 %
고정순자산	945,039	91.99 %	922,389	91.80 %
특정순자산	14,155	1.38 %	11,992	1.19 %
일반순자산	68,122	6.63 %	70,440	7.01 %
순자산총계	1,027,316	100.00 %	1,004,820	100.00 %
부채및순자산총계	1,034,533	-	1,012,333	-



2) 재정운영보고서(기능별)

(단위 : 백만원)

구 분	2013					2012				
	총원가	사업수익	순원가	내부거래	계	총원가	사업수익	순원가	내부거래	계
I. 사업순원가	211,828	137,574	74,253	-	74,253	184,202	116,849	67,352	-	67,352
II. 관리운영비	-	-	49,391	(892)	48,499	-	-	46,143	(733)	45,410
III. 비배분비용	-	-	8,132	-	8,132	-	-	7,964	-	7,964
IV. 비배분수익	-	-	6,355	-	6,355	-	-	5,676	-	5,676
V. 재정운영순원가 (I + II + III - IV)	-	-	125,422	(892)	124,530	-	-	115,784	(733)	115,051
VI. 일반수익	-	-	135,070	(892)	134,178	-	-	129,766	(733)	129,044
VII. 재정운영결과 (V - VI)	-	-	(9,648)	-	(9,648)	-	-	(13,993)	-	(13,993)

3) 재정운영보고서(성질별)

(단위 : 백만원)

구 분	2012		2011	
	금액	구성비	금액	구성비
인건비	51,188	19.07 %	47,532	20.01 %
운영비	54,021	20.12 %	49,012	20.63 %
정부간이전비용	9,683	3.61 %	9,852	4.15 %
민간등이전비용	142,193	52.97 %	120,830	50.86 %
기타비용	11,373	4.24 %	10,350	4.36 %
비용총계	268,459	100.00 %	237,576	100.00 %
자체조달수익	107,683	38.72 %	101,497	40.35 %
정부간이전수익	170,137	61.18 %	149,203	59.31 %
기타수익	287	0.10 %	869	0.35 %
수익총계	278,107	100.00 %	251,569	100.00 %
재정운영결과 (비용-수익)	(9,648)		(13,993)	-



3. 공유재산관리

공유재산은 지방자치단체의 부담이나 기부채납 또는 법령이나 조례의 규정에 의하여 지방자치단체의 소유로 된 재산으로 공용재산, 공공용재산, 기업용재산, 보존용재산의 행정재산과 그 이외의 재산인 일반재산으로 구분된다.

공유재산에 대한 관리는 보존·유지정책에서 점차로 확대·활용정책으로 전환해 가고 있는바 공유재산이 지역경제에 미치는 기능과 역할의 중요성은 더욱 대두되고 있어, 이에 일반재산의 불법소유를 철저히 방지하고, 보존가치가 있는 재산에 대한 매각은 억제하고 보존 부적합한 재산은 지역주민들의 생활안정을 위하여 적법한 절차에 의거 매각 또는 대부관리하며 대체재산을 조성하는 방향으로 업무를 추진해 가고 있다.

공유재산의 효율적인 관리를 위한 방안으로 공유재산 모든 필지에 대하여 실태조사, 현황측량, 권리보전조치, 소유권이전등기, 무단점유방지 등 적절한 조치를 취하여 재산관리에 만전을 기하고 있다.

가. 공유재산

공유재산은 다수의 주민이 공공용으로 이용하는 공공재로서의 기능 확대와 지방자치단체의 열악한 재정을 극복하고 자산 활용을 통한 재정확충의 수단으로써 중요시되어 왔으며 2013년 12월 31일 현재 일반재산으로 87필지 30,679.60㎡를 관리하고 있다.

2013년에는 공유재산(일반재산)중 8필지 2,706.80㎡를 대부 조치하였고, 7필지 1454.15㎡에 대하여 변상금을 부과하는 등 세외수입원으로서의 적극적 활용방안을 모색하고 있다.

공유재산의 현황 및 관리실적은 아래와 같다.

< 2013년도 공유재산현황 >

(토지)

(단위:㎡)

구 분	계		현 황 별			
	필지수	면 적	행정재산		일반재산	
			필지수	면적	필지수	면적
계	923	1,363,195.41	836	1,332,515.81	87	30,679.6
시유지	66	26,889.4	-	-	66	26,889.4
구유지	857	1,336,306.01	836	1,332,515.81	21	3,790.2



〈 2013년도 공유재산매각실적 〉

(단위 : m²)

구 분	2012년도		2013년도	
	필 지 수	면 적	필 지 수	면 적
계	-	-	8	1,439.0
시유지	-	-	2	81.0
구유지	-	-	6	1,358.0

〈 2013년도 공유재산대부실적 〉

(단위 : m²)

구분	2012년도		2013년도	
	필 지 수	면 적	필 지 수	면 적
계	6	2,405	42	2,706.8
시유지	3	2,265	6	2,636.8
구유지	3	140	2	70

〈 2013년도 공유재산변상금부과실적 〉

(단위 : m²)

구분	2012년도		2013년도	
	필 지 수	면 적	필 지 수	면 적
계	8	3,271.2	7	1,454.15
시유지	5	3,140.2	4	1,323.15
구유지	3	131	3	131

나. 2014년도 추진계획

공유재산의 관리정책의 변천과정이 처분정책에서 유지·보존정책으로, 다시 확대·활용정책으로 변화됨에 따라 종래의 소극적인 관리에서 적극적인 관리로 전환하기 위하여 공유지에 대한 지속적인 실태조사를 실시하여 유휴재산 및 무단점유 재산을 발굴하고 공유재산의 활용도 증대를 통한 지방재정 확충 및 주민편익의 증진을 도모해 나아갈 것이다.

4. 물품 및 차량관리

가. 물품관리

1) 개 요

물품관리란 각종 물품의 관리를 통하여 물자절약을 도모하고 낭비적인 요인을 제거하여 물품을 효율적이고 적정하게 활용하며 대민행정의 원활한 운영과 행정사무 또는 사업수행을 도모하는데 그 목적이 있다.

2) 물품의 수급관리

물품의 계획적 운용과 효율성 증대를 위하여 물품의 불요불급한 구매통제와 관리 전환, 양여, 처분 등을 사전에 예측 판단하여 물품수급관리계획과 취득의 순으로 계획과 집행이 일관성 있게 유지되고 실효성을 거둘 수 있다는 데 큰 의의가 있으며, 2013년 물품수급관리실적을 보면 다음과 같다.

〈 2013년도 물품수급관리실적 〉

(단위 : 건/백만원)

구 분	2012.12.31 보유현황	실 적		2013.12.31 보유현황	비고
		취득	처분		
정수물품	705 5,879	153 1,677	35 219	823 7,337	

3) 물품의 정수관리

조직의 사업을 수행하거나 행정목적 수행을 위하여 필요로 하는 주요 물품의 운용 수량을 미리 책정하여 그 범위 내에서 취득하고 사용함으로써 과소 보유로 인한 사업 수행상의 지장과 과다 보유로 인한 물자·예산 낭비를 방지하는 데 있으며 업무목적에 따라 필요로 하는 (사업정수) 구입 시기의 적정성 및 합리성을 고려하여 정수를 책정, 배정을 시행하고 있으며 2013년도 정수물품 현황을 보면 다음과 같다.

〈 2013년도 정수물품현황 〉

(단위 : 건/백만원)

구분	계	본청	의회사무국	보건소	동사무소	어린이도서관	비고
정수물품	823 7,337	527 5,599	27 126	33 277	208 1,201	28 134	



나. 차량관리

지역경제의 성장발전에 따른 행정수요의 증가와 구민의 욕구증가에 따른 효율적인 현장 확인 행정 중심의 업무수행을 위하여 원활한 기동력 그 어느 때보다 중요한 시점에서 공용차량의 관리는 매우 중요하다. 합리적인 차량관리로 불요불급한 운행을 통제하고 차종별 유류지급기준을 책정·운영함과 아울러 유사목적의 출장 시 일괄 배차제를 운영하였다. 그러나 구민생활과 직결되는 업무에 대하여는 최우선 배차하여 행정수행에 착오가 없도록 운영하였으며, 또한 전 차량의 안전운행과 고장 없는 장비운영을 위하여 운전원에 대한 교육을 실시함은 물론 수시 차량안전검사 및 정비를 실시하여 최상의 업무지원태세를 확립하였다.

< 2013년도 차량보유현황 >

(단위 : 대)

구분 \ 차종	계		승용		승합		화물차		특수차		비고
	정수	보유	정수	보유	정수	보유	정수	보유	정수	보유	
계	95	95	31	31	22	22	31	31	11	11	
구본청	68	68	23	23	17	17	17	17	11	11	
구의회	2	2	1	1	1	1	-	-	-	-	
보건소	11	11	6	6	3	3	2	2	-	-	
어린이 도서관	2	2	1	1	1	1	-	-	-	-	
동 주민센터	12	12	-	-	-	-	12	12	-	-	

5. 공공시설 관리

가. 안전하고 쾌적한 구청사 환경개선

1) 사업의 필요성

구청사가 1999년도 준공된 이후 10년 이상이 경과되어 건축, 전기, 소방, 기계 등 구청사 시설물의 전반적인 사항에 대한 교체 및 보수공사가 필요함. 이를 통해 안전하고 쾌적한 구청사를 유지·관리하고 질 높은 행정 서비스 제공에 이바지하고자 한다.



2) 사업개요

가) 사업기간 : 2013. 1. 1 ~ 12. 31

나) 사업내용

(1) 건축물 현황

(가) 구청사(지하2층/지상7층), 의회(지하1층/지상3층)

(나) 연면적(구청사, 의회동 포함) : 39,987.50㎡(12,108평)

(2) 구청사 유지 관리

① 구청사 LED 조명등 설치공사

② 구청사 남문 자동문 설치

③ 구청사 승강기 보수공사

④ 구청사 내부 창호 교체공사

⑤ 구청사 외벽 코킹 및 옥상정원 보수공사

⑥ 구청사 비상발전기(교환기) 정비공사

⑦ 구청사 환경개선

(주차안내판 설치, 외벽 유리창 청소, 안내판 보수, 출입구 바닥재 교체,
지하 휴게실 보수, 절수기기 설치)

⑧ 정문 차단 하수도 보수공사

(3) 쾌적한 구청사 환경조성

- 청사 저수조 청소, 청사 환기구 세척작업, 청사 오수정화시설 청소,
구청사 소독, 지하주차장 등의 실내공기질 측정 등

(4) 구청사 시설물 안전점검

- 엘리베이터 정기검사, 도시가스 정기검사, 냉동제조시설 정기검사,
보일러검사대상기기검사, 소방시설 방화관리 점검 및 정기검사

(5) 구청사 시설물 보수 및 정비

① 구청사 옥상 방수공사

② 구청사 석면조사 및 석면지도 작성

③ 구청사 안내판 제작설치

④ 청사 환기구(급·배기)세척사업



3) 기대효과

- 가) 시설물 보완 및 개선으로 효율적인 관리 및 안전사고 예방
- 나) 쾌적한 청사환경 조성 및 청사 이용환경 개선을 통한 주민만족도 향상 및
구민 섬김행정 구현

나. 고객 중심의 공공시설물 건립 및 환경개선

1) 사업의 필요성

노후된 동청사 시설물에 대하여 신축 및 증축공사를 시행하여 주민들에게 쾌적한 환경을 조성하여 주민자치 프로그램 활성화를 도모하고 공공건축물 신축 및 환경개선을 통하여 주민들의 다양한 문화·복지에 대한 수요를 충족시키고자함.

2) 사업내용

- 가) 공공건축물 신축, 증축, 리모델링 공사
 - 송도2동 주민센터 신축공사 준공
 - 연수1동 주민센터 신축공사 설계용역 진행
 - 동춘3동 주민센터 증축공사 준공
 - 송도동 복합문화시설 신축공사 진행
 - 연수구 문화의집 환경개선 공사
 - 송도재래시장 경로당 환경개선 공사
 - 함박마을 복지시설 환경개선 공사
- 나) 쾌적한 동 청사 환경개선
 - 동 주민센터 청소 관리
 - 동 주민센터 소독 관리

3) 기대 효과

- 가) 주민들의 문화, 복지 욕구 해소 및 양질의 행정서비스 제공
- 나) 주민센터 환경개선을 통한 주민자치 프로그램 활성화

다. 청사시설물 개방을 통한 구민복지 증진

1) 사업의 필요성

청사 대강당 및 대회의실을 구민에게 대관함으로써 각종 공연, 예식, 교육 행사를 위한 장소로 활용함으로써 구민복지 증진 및 편익 도모

2) 주요 추진실적

가) 대관현황

구 분	2012년	2013년
대 강 당	217건	256건
대회의실	156건	160건

3) 향후 추진 계획

- 가) 구청사 시설물관리운영조례 및 시행규칙에 의거 관리운영
- 나) 구민이 만족할 수 있는 최상의 대관 서비스 제공

라. 2014년도 사업계획

1) 사업 기간 : 2014. 1. 1 ~ 12. 31

2) 건축물 현황

- 가) 구청사(지하2층/지상7층), 의회(지하1층/지상3층)
- 나) 연면적(구청사, 의회동 포함) : 39,987.50㎡(12,108평)

3) 사업 내용

- 가) 구청사 시설물 보수 및 정비
 - (1) 청사 환기구(급·배기) 세척사업
 - (2) 구청사 석면 해체 및 교체공사
 - (3) 구청사 주차장 경계석 교체공사
- 나) 공공건축물 신축, 증축, 리모델링 공사
 - (1) 송도동 복합문화센터 신축공사 준공



- (2) 연수1동 주민센터 신축공사 진행
- (3) 해돋이도서관 신축공사 진행
- (4) 청소년 수련관 기능보강공사
- (5) 새마을회관 노인여가시설 환경개선공사
- (6) 원인재 보수공사

4) 기대효과

- 가) 시설물 보완 및 개선으로 효율적인 관리 및 안전사고 예방
- 나) 주민들의 문화, 복지 욕구 해소 및 양질의 행정서비스 제공
- 다) 주민센터 환경개선을 통한 주민자치 프로그램 활성화



제8절 세 정 관 리

1. 지방세

지방자치는 각 자치단체가 자기의 사무를 그 지역주민의 의사에 따라 자기의 부담으로 처리하는 것을 의미하는 것이기 때문에 그 기능을 수행하기 위해서는 지방 재정 확충이 무엇보다도 중요하다.

그러나, 일부 구·군을 제외한 대부분의 지방자치단체는 중앙의존적 구조하에서 재정을 운영하고 있으며, 연수구의 경우 2014년도 재정자립도가 32.9%에 불과한 실정이다.

지역사회개발, 주민의 복지향상 등에 대한 욕구가 증가하고 이에 따른 재정수요가 증가하는 현실에 비추어 볼 때 각 자치단체의 재원확충을 위한 근본적인 대책이 마련되어야 할 것이며, 이와 더불어 재정의 합리적 운용을 위한 혁신적 마인드도 뒤따라야 할 것이다.

가. 지방세의 개념

지방세는 지방자치단체의 고유목적사업을 수행하기 위하여 관할 지역내의 주민, 재산 또는 수익 기타 행위에 대하여 개별적 보상 없이 받아들이는 재화이며, 우리 구가 부과하는 지방세는 세금의 귀속 단체에 따라 시세, 구세, 군세로 구분되고 수입된 세금의 사용목적에 따라 보통세와 목적세로 구분된다.

보통세는 주민의 복지증진, 삶의 질 향상, 저소득계층보호, 생활편익시설 확충 등의 사업에, 그리고 목적세는 도시계획 및 소방시설 분야 등의 특정목적에 사용된다.

나. 지방세정 운영

지방자치가 성숙되어 감에 따라 납세자의 조세에 대한 투명성과 이를 위한 다양한 납세서비스에 대한 요구가 더욱 늘어나고 있는 현재, 연수구에서 지방세정 운영시 중점적으로 추진해 온 사항들은 다음과 같다.



첫째, 납세자 중심의 열린세정을 구현하기 위하여 지방세 인터넷 납부, 가상계좌 시스템 도입, 이메일 전송을 통한 전자고지 납부 등을 적극적으로 추진하여 정보화 시대에 부응한 선진 세무행정 서비스 구현을 위해 노력하고 있다.

둘째, 지방세 과표를 합리적으로 조정하여 공평과세 기반을 다지고 체납액 일소를 위한 대책을 강구하여 납세를 태만히 하는 자에게는 체납처분 등을 강력히 추진하고, 세원의 은닉을 근본적으로 방지하기 위하여 세무조사활동을 철저히 시행해 나가는 등 징수율 제고를 통한 재정확충에 노력을 기울여 왔다.

셋째, 지방세 부과 및 징수과정에서 발생할 수 있는 문제점들을 근원적으로 방지할 수 있도록 지방세 운영 전체를 완전히 전산화하였고, 지방세 전산시스템의 구조 및 운영체계의 개선으로 행정전산망과의 연계를 추진함으로써 정보화시대에 부응하는 지방세 전산망을 구축하고자 노력을 다하고 있다.

넷째, 지방세 부과담당 공무원의 직·성명·전화번호를 고지서에 표기하여 납세의무자에게 담당자를 알려줌으로써 지방세운영과 관련한 문의사항 등에 대해 신속한 민원처리로 주민들에게 편의를 제공하였으며, 지방세 납세의무를 성실히 이행하지 않고 지연하는 자에 대하여는 별도의 서한문을 발송함으로써 신뢰세정을 도모하고 있다. 이는 과세실무자가 책임감을 갖고 부과에 보다 정확성을 기할 수 있어 세무행정의 신뢰성과 투명성 확보에 기여하고 있다.

다섯째, 지방세 담당 공무원의 직무수행 능력을 향상시키기 위해 전문 교육훈련 및 지방세 직무연찬회 등을 강화하면서 세무공무원의 자질향상을 기하고 체납액 정리를 위한 『체납액 책임징수제』, 『체납액분담관리제』 실시 등 체납관리의 효율성을 제고하고자 총체적 노력을 기울여 오고 있다.



다. 2013년도 추진실적

1) 2013년도 징수실적 및 2014년도 목표액

(단위 : 천원)

세 목 별	구 분	2013년도 징수실적			2014년도 목 표 액
		목 표 액	징 수 액	목표대비징수율(%)	
계		343,058,000	327,248,721	95.4	305,012,000
시	소 계	260,662,000	244,917,699	94.0	221,323,000
	취 득 세	161,270,000	137,245,488	85.1	120,490,000
	등 록 세	-	232,634	-	-
	레 저 세	7,418,000	7,476,019	100.8	6,409,000
	주 민 세	828,000	801,687	96.8	1,025,000
	자 동 차 세	22,593,000	22,602,926	100.0	21,634,000
	도 시 계 획 세	-	8,875	-	-
	공 동 시 설 세	-	1,283	-	-
	지 역 개 발 세	-	-	-	-
	지역자원시설세	6,264,000	7,968,156	127.2	7,216,000
	지 방 교 육 세	28,098,000	28,464,822	101.3	29,980,000
	지방소득세-소득분	33,424,000	43,476,538	130.1	34,569,000
	과 년 도 수 입	767,000	-3,360,729	-438.2	-
	구	소 계	82,396,000	82,331,022	99.9
면 허 세				-	
등 록 면 허 세		10,372,000	9,675,588	93.3	9,543,000
재 산 세		66,033,000	66,172,867	100.2	67,835,000
주 민 세 - 재 산 분		864,000	948,180	109.7	805,000
지방소득세-종업원분		3,920,000	3,963,213	101.1	4,573,000
과 년 도 수 입		1,207,000	1,571,174	130.2	933,000



2) 세무조사

탈루은닉 세원을 발굴하는 세무조사는 납세자의 권익을 최대한 보호하고 달라진 지방세제도를 적극 홍보하는 차원에서 시작하여, 서면조사와 직접조사를 병행함으로써 객관적이고 효율적인 세무조사활동이 되도록 운영 하였으며, 법인의 본·지점, 사치성재산 등 중과세 대상의 과세 여부 등을 중점적으로 조사하였는 바 그 실적은 다음과 같다.

○ 세무조사 실적

(단위 : 백만원)

구 분	계	일반과세	중과세	
			사치성재산	기타
대 상	284	283	0	1
금 액	6,456	1,572	0	4,884

3) 체납액 정리

지방세 체납자의 체계적이고 효율적인 정리를 위해 소액 체납액 관리와 고액·고질 체납자 관리와 대별하여 두 가지 사항에 중점을 두어 추진하였다.

우선 소액 체납자를 위해 정기적으로 체납고지서를 일괄 발송하고 지속적인 납부 독려와 다각적인 채권확보를 통하여 즉시 체납처분을 단행하였고, 고액·고질 체납자에 대하여는 현지출장을 통해 체납자의 실태를 조사하고 강력한 징수독려를 실시함은 물론 압류재산의 공매 및 변호관영치 등 강력한 징수노력을 전개하였으며 특히 전직원 체납액 분담관리제를 실시하여 현장위주의 적극적인 체납정리 노력을 경주하였다. 체납액 정리실적은 다음과 같다.

○ 지방세 체납액 징수실적(과년도)

(단위 : 건/백만원)

계		시 세		구 세	
건 수	금 액	건 수	금 액	건 수	금 액
815	1,093	544	226	271	866



4) 표준지방세정보시스템 도입

지방세 전산화는 연수구의 경우 '95. 3. 1 분구 개청시 세무 전산용단말기를 설치 운영한 이래 전 세목에 대한 전산화가 완료되어 능률적인 지방세업무의 처리 및 신뢰 받는 세정을 구현하였다.

'07.11.26 표준지방세정보시스템 도입으로 지방세 과세정보 공유서비스 제공 및 지방세·세외수입 정보시스템 간의 체납 압류정보 실시간 공유를 통해 업무 절차를 간소화하고 지방세 징수를 제고에 기여(전국 체납 조회 및 국세청 사업장 정보공유) 하였으며, 지방세 전자신고·납부 서비스 운영에 따른 표준화된 이용규정을 마련하여 자치단체별로 상이한 업무 프로세스 등을 표준화함으로써 지방세입 업무 능률을 향상시켰다.

5) 그 밖의 추진사항

지방세정의 신뢰성 제고방안을 강구하기 위해 사전예고 등을 추진함으로써 공개 세정운영으로 지방세 부과업무의 공정성 확보, 이중부과 등 부과업무의 불공정사례 근절로 공평합리세정을 구현하였으며, 신뢰받는 세정운영으로 맑고 투명한 지방세정이 되도록 다음과 같이 개선하였다.

- 납세자 권익보호제도 운영의 내실화 도모
 - 과세예고 통지 확행, 전화·방문민원 처리결과 통보
 - 징수유예, 분납신청, 수정신고제도 등에 대한 적극적 홍보
- 납세협력 분위기 조성을 위한 다양한 홍보시책 추진
 - 인터넷 상담실 운영
 - 이메일 및 문자메시지 발송
- 지방세 납부방법의 개선
 - 자동이체 납부제 시행
 - 지방세 인터넷 신고제도 운영
 - 가상계좌 시스템 도입
 - 지방세 인터넷 및 신용카드 납세제도 운영
 - 지방세 전자고지시스템 도입



라. 2014년도 지방세정 운영방향

2014년도 연수구의 세무행정은 지역경제상황 등 지방세 여건을 정밀 분석하여 세수추계 등 지방세수의 안정적 확보대책을 마련하고 지방세의 공평·합리 세정 운영 및 납세자의 권리보장을 지향하는 세정기반 구축, 새로운 환경 변화에 대응한 지방세정의 장기적 발전기반 구축 등에 역점을 두고 추진해 나갈 것이다.

이를 위한 주요 추진사항은 다음과 같다.

1) 지방세정 확충을 통한 자치재정 기반의 확립

- 2014년도 지방세수 목표의 차질 없는 달성
- 성실납세자 등 인센티브 제공
- 지방세 체납여부 사전확인제 시행
- 지방세 과표의 현실화 추진 및 합리적 운영
- 지방세 체납액의 효율적 정리 추진
- 지방세 세원관리 및 탈루·은닉세원 발굴노력 강화
- 비과세·감면 등 지방세 과세대상 일제정비 관리

2) 납세자 권리보호를 지향하는 지방세정 운영

- 납세자 위주의 세정운영 기반정착
- 과세전적부심사제도의 내실 운영
- 수정신고납부제도의 활성화
- 납세고지서 관리강화
- 과오납금 줄이기 및 환부업무처리 철저

3) 납세자 편의시책의 지속발굴 및 실천

- 지방세정의 정보화 지속 추진
- 지방세 민원의 적극 처리
- 지방세 납세홍보 강화

4) 지방세정의 전문성·효율성 제고

- 지방세 담당공무원의 전문교육훈련 강화
- 지방세 직무연찬회의 활성화



- 지방세 전문가 집단의 지원·육성
- 세무담당공무원의 사기양양 및 세정추진실적 평가
- 지방세정 우수시책 사례발굴

【 우리 시 및 구가 징수하는 지방세의 분류 】

지 방 세	시 세	보 통 세	취 득 세
			자 동 차 세
			주 민 세
			지 방 소 득 세
			지 방 소 비 세
			레 저 세
			담 배 소 비 세
	목 적 세	지 역 자 원 시 설 세	
		지 방 교 육 세	
	구 세	보 통 세	등 록 면 허 세
			재 산 세
			주 민 세 (재 산 분)
			지방소득세(종업원분)

2. 세외수입

세외수입이란 일반적으로 지방재정 수입 중 자체수입에서 지방세를 제외한 나머지 일체의 수입을 총괄한 개념으로 사용되고 있다.

세외수입은 지방수입예산과목에서 볼 수 있듯이 종류가 많고 또 수입근거와 형태가 다양하여 제각기 특성을 지니고 있다.

그 특징으로는 세외수입은 지방자치단체의 행정서비스 제공과 역무제공에 대한 반대 급부적 대가 및 대응원칙에 의한 임의적 수입이란 점에서 일반적인 의사표시에 의한 구체적·개별적 급부의 제공 없이 강제적으로 징수하는 지방세와는 근본적으로 구분할 수 있다.



가. 세외수입 운영

- 1) 세외수입의 주종을 이루고 있는 수수료 및 사용료의 요율기준을 제반여건 변화에 따라 현실화하고 있으며, 불합리한 제도 개선에 주력하고 있다.
- 2) 다양한 종류와 제각기 특성을 갖고 있어 매우 복잡한 세외수입 분야를 종합적이고 체계적인 체계를 갖추어 운영함으로써 업무추진에 효율을 기하고 있다.

나. 세외수입 징수현황

1) 2013년도 징수실적 및 2014년도 목표액

(단위 : 천원)

회 계 별	구 분	2013년 징 수 실 적			2014년도 목 표 액
		목 표 액	징 수 액	목표대비징수율(%)	
계		35,056,547	60,461,784	172.5	35,151,494
경상적 세외수입	소 계	12,994,482	13,563,601	104.4	12,519,068
	재산임대수입	277,568	190,997	68.8	504,860
	사용료수입	567,356	864,948	152.5	625,917
	수수료수입	4,371,211	4,461,697	102.1	4,429,864
	징수교부금	7,277,347	7,544,161	103.7	6,409,923
	이자수입	501,000	501,798	100.2	548,504
임시적 세외수입	소 계	22,062,065	46,898,183	212.6	23,632,426
	재산매각수입	355,626	1,142,941	321.4	972,000
	순세계잉여금	14,916,880	14,916,880	100.0	18,600,000
	이월금	3,460,514	26,111,843	754.6	
	전입금	1,560	1,560	100.0	1,561
	부담금	707,477	689,511	97.5	180,000
	기타수입	2,032,983	3,050,035	150.0	3,245,165
	지난년도수입	587,025	985,413	167.9	633,700



다. 2013년도 세외수입 운영방향

주민의 행정요구의 증가에 비하여 도로망, 택지, 공단 등 도시기반 시설의 정비·확충 등 지역이 안고 있는 문제 해결에 필수적인 지방 재정력의 확충이 뒷받침 되지 못하고 있는 현실이다.

세외수입은 법령에 저촉되지 않는 범위 안에서 지속적으로 확대 개발이 용이한 분야로 지방자치단체의 주요 잠재 수입원으로 주목되고 있다.

이러한 세외수입의 확충방안으로는

- 하천, 도로 등의 점·사용 실태를 투망식으로 측량 조사하는 등 탈루 가능성이 높은 분야에 대한 지속적인 발굴
- 특색 있는 관광유원지 개발 등 관할지역내 부존자원의 효율적인 관리
- 국유지의 개발, 각종 시설의 시민 편익증진에 입각한 효율적인 이용과 공유 재산의 생산적 활용
- 수익자 부담원칙에 의한 각종 사용료 및 수수료 요율의 현실화
- 제도 운영의 개선, 전산화 등 세외수입 업무의 전문화
- 세외수입 관계 공무원의 업무능력 향상 등을 들 수 있다.

세외수입의 확충은 어느 한 부서의 노력으로만 이루어 질 수 있는 것이 아니고 모든 부서에서 경영행정의 정신에 입각하여 수입화가 가능한 분야를 계속해서 개발해 나가는 새로운 아이디어 창출이 무엇보다 요청된다.

제 4 장 복지행정

C / O / N / T / E / N / T / S

제 9 절 | 복지정책

제10절 | 사회복지

제11절 | 가정복지



제4장 복지행정

제9절 복지정책

1. 종합사회복지관 운영 지원

가. 목적

사회복지서비스 욕구를 갖고 있는 지역사회 주민을 대상으로 보호서비스, 재가복지서비스, 자립능력 배양을 위한 교육훈련 등 주민이 필요로 하는 복지서비스 제공

나. 종합사회복지관 현황

복지관명	주소	위탁관리자	비고
선학종합사회복지관	선학로 14	사회복지법인 월드비전	-
연수종합사회복지관	원인재로 212	어린이재단 초록우산	-
세화종합사회복지관	원인재로 315	사회복지법인 기독교대한감리회 사회복지재단	-

다. 2013년도 운영실적

- 1) 종합사회복지관 인건비·운영비 지원 : 1,543,452천원
- 2) 종합사회복지관 구비특색사업비 지원 : 135,000천원
- 3) 종합사회복지관 프로그램운영비 지원 : 152,649천원
- 4) 영구임대단지 종합사회복지관 특화프로그램 지원 : 135,000천원
- 5) 종합사회복지관 기능보강사업 지원 : 44,329천원



- 6) 종합사회복지관 도서구입비 지원 : 6,000천원
- 7) 종합사회복지관 안전점검 실시 : 2회

라. 2014년도 추진계획

저소득층이 밀집한 영구임대 단지가 안고 있는 알코올 중독, 가족기능 부족, 청소년 비행, 문화적 고립 등의 지역적 문제를 해소하고 주민들의 인식개선 등 긍정적으로 변화시키기 위하여 전문적이고 실질적으로 도움을 줄 수 있는 무료 사업 비중을 높이고 특화사업을 발굴하여 지원함으로써 복지증진 도모할 계획이다.

- 1) 종합사회복지관 인건비·운영비 지원 : 1,612,413천원
- 2) 종합사회복지관 구비특색사업비 지원 : 144,000천원
- 3) 종합사회복지관 프로그램운영비 지원 : 152,649천원
- 4) 영구임대단지 종합사회복지관 특화프로그램 지원 : 150,000천원

2. 지역사회복지협의체 운영 활성화

가. 목 적

지역사회복지협의체는 지역 내의 사회복지사업에 관한 중요사항과 지역사회복지 계획을 심의 또는 건의하고, 사회복지·보건의료 관련 기관·단체가 제공하는 사회복지서비스 및 보건의료서비스의 연계·협력을 강화하기 위한 역할을 수행한다.

나. 지역사회복지협의체 위원 구성

- 1) 사회복지 또는 보건의료에 관한 학식과 경험이 풍부한 자
- 2) 사회복지사업을 행하는 기관·단체의 대표자
- 3) 보건의료사업을 행하는 기관·단체의 대표자
- 4) 공익단체에서 추천한 자
- 5) 사회복지업무 또는 보건의료 업무를 담당하는 공무원



다. 지역사회복지협의체 분과위원 현황

구 분	위원수	임기	기 능	비 고
대표협의체	25명	2년	사회복지관련 중요사항을 심의·건의 하거나 자문에 응함.	
실무협의체	18명	2년	사회복지관련 중요사항을 실무 협의 하며 대표협의체 업무수행 지원	
실무분과	60명	실무재직 기간 중	사회복지관련 대상 인구를 집단별, 사업별로 사례회의를 통해 조사·연구 또는 연계 제공으로 실무협의체 업무	

라. 지역사회복지협의체 조직

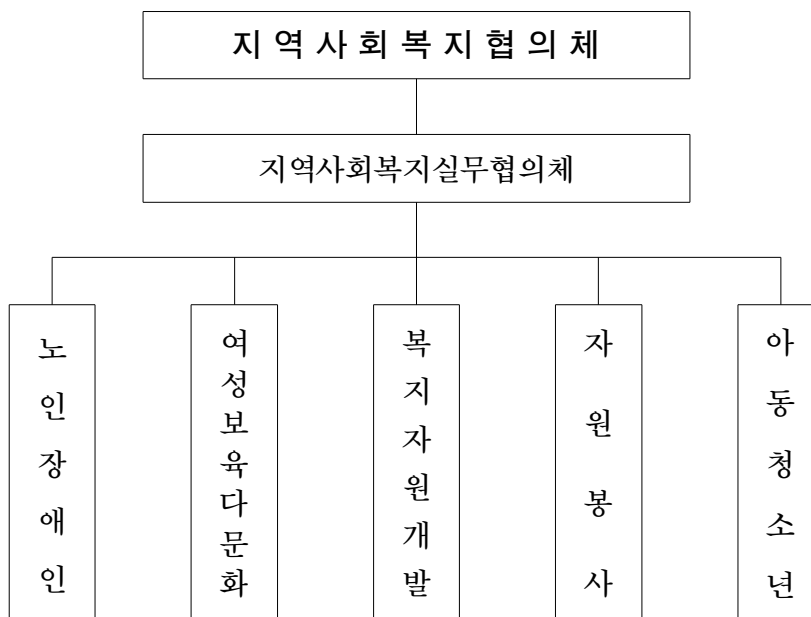

마. 2013년도 운영실적

구 분	대표협의체	실무협의체	실무분과	비고
회의 운영회수	2	1	2	



바. 2014도 추진계획

지역복지 주요사항 등을 민·관 협력사업의 적극적인 개발로 주민욕구 충족의 극대화를 이루고, 행복한 지역 만들기에 민·관이 함께 노력한다.

3. 민관협력 사업 추진

「민관협력사업」이란 민과 관이 협력체계를 구축하여 지역자원 활용을 통한 민간기관의 참여로 이루어지는 프로젝트 사업으로, 저소득층 및 지역의 문제를 찾아 발굴하고 민간의 협력을 바탕으로, 제도권내에서 수행이 어려운 다양한 지역사회복지 서비스를 제공, 주민서비스의 복지 체감도를 향상시키고자 하는 사업이다.

〈 민관협력사업 목록 〉

사업명	지원대상	지원내용
부자가정 위생용품 지원 사업	기초수급자 및 재가부자가정의 만12세 - 18세 자녀	위생용품지원, 성교육 및 건강상식 편지발송
이동목욕서비스 사업	거동이 불편하여 혼자 목욕이 불가능한 기초수급자, 독거노인, 장애인	건강상태체크 후 이동목욕서비스 제공
『LOVE HOUSE』 사업 (사랑의 집 고쳐주기)	기초수급자 및 차상위 계층 등 저소득 세대 중 주거환경 개선을 요하는 가구	도배·장판 교체, 기타 주거시설 수리 등
『한시간 나눔으로, 한아름 행복을』 사업	저소득 틈새계층	연수구청 공무원의 매월 1시간 초과근무수당 기부금으로 틈새계층 지원
일사천리 이사서비스 (무료 포장이사)	근로능력 없는 저소득가구 중 독거노인, 중증장애인, 소년소녀 가장에게 무료포장이사 지원	무료 포장이사
해도두리 월세보조사업	독거노인, 소년소녀가정, 한부모 가정, 중증장애인, 부모부양가구, 다자녀 가구 중 소득인정액이 최저생계비 150% 이하인 가구	6개월 간 가구원 수에 따라 4만원~6만원 지원
저소득자녀 무료학원수강 연계사업	기초수급자 및 저소득 한부모 가정 자녀	수강료 면제(사업 참여 학원에 한함)



사업명	지원대상	지원내용
희망나눔 프로젝트	연수구 저소득층 아동, 독거노인, 장애인 등	월별 테마사업을 실시하여 선풍기, 떡거리, 난방용품 등 지원
저소득가정 생일축하케이크 배달사업	저소득층 아동 360명 이내 (드림스타트 사업 대상자)	저소득층 아동 생일축하케이크 배달
저소득 한부모가정 자녀 안경 지원사업	저소득 한부모 가정 자녀 중 중학교 1학년	시력 검안 및 안경 제작
저소득 초등학생 자녀 학습비 지원사업	관내 차상위 120% 이하 초등학생 가구	매월 300,000원의 현금지원(1가구당 50,000원)
희망나눔미 사업	관내 3개 주민센터(영구임대)	운반 중 포장지가 훼손되어 판매가 어려운 쌀을 사랑의 쌀되주를 제작하여 매월 80kg씩 3개 주민센터에 배부
행복가득 도시락 배달사업	관내 차상위 120% 이하 가구	관내 어려운 이웃에 월 4회 도시락 배달

가. 그간의 추진실적

1) 부자가정 위생용품 지원사업

부자가정 위생용품 지원사업은 부자가정의 특성상 母의 부재로 초경대처에 어려움을 겪는 자녀에게 올바른 위생용품 사용방법과 성지식을 알려줌으로써 건전한 청소년 으로서의 성장으로 도모하고자 하는 사업이다.

부자가정 위생용품 지원사업은 기초생활보장수급자 및 재가부자가정의 만 12세 ~18세 자녀에게 ‘(주)에지미인’의 지원을 받아 위생용품(생리대)을 월 1회 제공하고 있으며 2013년 지원실적은 총 576명에게 2,083천원 상당의 위생용품을 지원하였다.

2) 이동목욕서비스 사업

이동목욕서비스 사업은 거동불편 노인 및 장애인의 개인위생 증진을 위하여 국민 기초수급자로서 거동이 불편하여 혼자 목욕이 어려운 주민에게 이동목욕 차량을 이용하여 직접 찾아가 목욕서비스를 제공하는 사업이다.

연수구는 지난 2006년도 전국복지종합평가 우수 지자체로 선정되어 2007년도에 특별지원금 1억 10,000천원을 교부받아 25인승 버스형 이동목욕차량을 구입하여



서비스를 시작하게 되었으며 이동목욕차량에는 휠체어 욕조, 리프트, 냉·온방 시스템, 급탕기 등 특수 장비를 장착하고 주5회, 1일 3~4명씩 서비스를 제공하여 2013년에는 총 644명(노인 380명, 장애인 264명)에게 이동목욕 서비스를 실시하였다.

3) 『LOVE HOUSE(사랑의 집 고쳐주기) 사업』

『LOVE HOUSE(사랑의 집 고쳐주기) 사업』은 연수구청과 한국마사회 연수지점이 업무협약을 맺어 관내 저소득 주민의 열악한 주거환경 분야를 개선하여 심적·경제적 부담해소 및 주거만족도를 제고하며 민간자원 활용을 최대화하여 민간기업의 지역 복지 참여기회를 제공하고자 시행된 사업이다. 지원대상은 국민기초생활보장 수급자 및 차상위 계층 등 저소득 세대이며 지원내용은 도배·장판 교체 서비스로 2013년에 한국마사회연수지점에서 사업비 32,000천원을 지원 받아 총 63가구에 대하여 서비스를 실시하였다.

4) 『한시간 나눔으로 한아름 행복을』 사업

『한시간 나눔으로 한아름 행복을』 사업은 공공부조로 해결할 수 없는 위기상황에 놓인 틈새계층을 지원하고자 자발적으로 기부에 참여한 연수구 공무원들의 1시간 초과근무수당 기부금을 조성하여 기초수급자 및 긴급지원 대상에서 제외된 세대에게 생계주거비, 의료비, 공공요금 체납 비용을 등을 지원하고 있으며 이 사업은 공식 사회의 기부문화 참여확산은 물론 지역사회의 기부문화 정착에도 기여하고 있다.

2013년 공무원 274명 참여해서 30,292천원을 적립했으며 11가구에 생계주거비, 의료비 등으로 5,425천원을 지원하였다.

5) 일사천리 이사서비스

주민생활지원 8대서비스 중 주거분야 지원사업의 일환으로 저소득 가구의 주거안정 지원을 통해 신체적·경제적 부담 해소 및 구민복지 증대에 기여코자 저소득층 무료 포장이사 사업을 (주)KG 옐로우캡이사와 업무협약을 맺고 연계사업을 추진하였다. 관내 저소득 가구 중 근로능력이 없는 독거노인, 중증장애인, 소년소녀가장 세대 이사서비스 신청자 중 매월 2세대를 선정하여 포장이사를 시행하여 근로능력 없는 가구의 이사 부담을 크게 경감시켰다. 2013년은 7가구에 무료 포장 이사 서비스를 지원하였다.



6) 주거안정지원사업

해도두리 프로젝트 사업의 일환인 주거안정지원사업은 영구 임대아파트 거주자들의 주거불안을 경감하기 위해 시작된 사업이다.

사업대상은 영구임대아파트에 거주하는 저소득 주민으로, 최저생계비 기준 180% 이하인 세대 중 경제적 또는 복합적 사유로 임대료 및 관리비 납부에 어려움이 있는 세대에게 관리비 및 임대료를 지원하는 사업이다.

극지연구소 엔하이테크 사랑나눔N동호회 지정기탁으로 추진되고 있으며, 2013년도에는 15세대에게 3,708천원을 지원하였다.

7) 해도두리 월세보조 사업

『해도두리』란 ‘좋은 세상을 만들고자 함’이라는 순 우리말로 민간과 함께 살기 좋은 지역을 만들기 위해 시작한 사업이다.

월세보조 사업은 청소행정과 폐휴대폰 수거 수익금을 지원받아 공공부문의 임대주택이 아닌 월세로 임차하여 거주하는 독거노인, 소년소녀가정, 한부모가정, 중증장애인, 부모부양가구 및 다자녀가구 중 소득인정액이 최저생계비 150% 이하인 세대에게 6개월간 월세일부를 보조하는 사업이다.

2013년에는 23세대에 5,470천원을 지원하였으며, 6개월간 지속적으로 지원하는 사업으로 대상자들에게 월세를 일부 보조하여 월세부담을 경감시키고 있다.

8) 저소득계층 자녀 학원 연계 사업

경제적인 사유로 학원에 다니기 어려운 저소득계층 자녀에게 무료로 학원을 연계하여 꿈을 크게 키워나갈 수 있도록 기회를 제공하고자 연수구 관내학원, 인천사회복지공동모금회가 연계하여 추진하게 되었다. 2010년 6월부터 시작되어 27개 학원이 참여, 100명 학생을 추천하여 2013년 12월말 27개소 학원에 43명의 학생이 연계되어 학원연계서비스를 이용하였다.

9) 희망 나눔 프로젝트

연수구의 저소득층 아동, 독거노인, 장애인등을 대상으로 이마트의 후원으로 월별 테마에 따라 다양한 후원품을 전달하는 사업이다. 2013년에는 저소득층 가정 22가구에 1,000천원 상당의 상품권, 책상, 옷장 등 물품을 연계하였다.



10) 저소득층 아동 생일 축하 케이크 배달 사업

정서지원사업으로 인천산림조합의 후원을 받아 드림스타트 사업대상자인 저소득층 아동의 생일을 축하해주는 사업으로, 아동 생일 전일 또는 당일에 케이크를 전달하며 생일을 축하해주고 함께 기쁨을 나눌 수 있는 자리를 마련하였다.

2013년에는 5,022천원의 후원금으로 279명 아동의 생일을 축하해주었다.

11) 저소득 한부모 가정 안경 지원사업

저소득 한부모 가정 자녀의 성장과정에 맞는 시력조정을 통해 청소년의 학습장애를 미연에 방지하고 건강한 시력을 유지할 수 있도록 지원하며 경제적 어려움을 경감하고 함께 사는 지역사회를 조성하고자 하는 사업이다.

2013년에는 대동월드 안경점, 씨채널 안경 (BYC점) 의 후원으로 9명의 시력 검안 및 안경제작을 진행하였다.

나. 2014년도 추진계획

2014년은 민간이 직접 참여하는 사업으로 주민복지와 밀접한 분야와 관련하여 민간기관의 가용자원을 적극 파악하여 보다 다양한 사업을 추진, 주민의 욕구에 적합한 맞춤형 복지서비스를 제공할 예정이다.

또한 민간의 기부문화 참여확산에 초점을 두고 국가와 지자체의 지원에서 제외되어 복지 사각지대에 놓인 세대를 지원하고자 순수 민간자원을 발굴하고, 민간 기업의 자발적 기부문화 정착을 위해 다각적으로 노력할 것이다.

4. 지역사회서비스투자사업 추진

「지역사회서비스투자사업」이란 지자체가 지역특성 및 주민수요에 맞는 사회서비스를 발굴 기획하는 사업으로 사회서비스를 필요로 하는 사람에게 일종의 교환권을 발급하여 서비스를 받을 수 있도록 하고 서비스의 비용은 교환권으로 지불하는 제도인 전자바우처 형식으로 이루어진 사업으로 시(市) 개발형과 구(區) 개발형이 있다.



<지역사회서비스투자사업(지역선택형, 지역개발형) 내용>

구분	사업명	지 원 대 상	사업 기간	서비스내용	시행부서	
지역 개발형 사업	구 (區) 개발 형	아동건강관리 서비스	만7세~12세 이하 아동 중 BMI 20이상인 비만관리 필요 아동, 건강관리가 필요한 허약한 아동도 포함	12개월	비만 등 건강교육, 운동	가정복지과 (아동청소년팀)
		만성질환자 생애맞춤 건강증진서비스	평균소득 100%이하 가구의 만45세 이상 만성질환자	12개월	주3회 운동처방에 따른 운동 프로그램	복지정책과 (복지연계팀)
	시 (市) 개발 형	아동청소년 심리지원서비스	평균소득 100%이하 가구의 만3세~18세 미만 문제행동 아동	12개월	심리상담 및 놀이, 언어, 인지, 미술치료	복지정책과 (복지연계팀)
		정신건강 토달케어서비스	평균소득 100%이하의 정신등록 장애인 또는 정신과 소견자	12개월	위기상황 개입, 증상관리, 일상생활지원	복지정책과 (복지연계팀)
		아동인지 능력향상서비스	평균소득 100%이하 가구의 만2세~6세 이하 아동	10개월	주 1회 독서 도우미 지원	가정복지과 (아동청소년팀)
		영유아 발달지원 서비스	평균소득 100%이하의 만0세~6세 아동	6개월	조기 중재 프로그램, 부모상담	복지정책과 (복지연계팀)
		아동정서발달 서비스	평균소득 100%이하 만8세~13세 아동	12개월	클래식 음악교육, 정서 순화 프로그램	복지정책과 (복지연계팀)
		장애인, 노인을 위한 돌봄여행서비스	평균소득 120%이하의 만65세 이상 노인 또는 장애인	연1회	장애인, 노인 맞춤형 국내 여행	복지정책과 (복지연계팀)
		시각장애인 안마 서비스	평균소득 120%이하 만60세 이상의 노인 및 중증장애인	12개월	월 4회이용	복지정책과 (복지연계팀)
		아동청소년 비전형성 서비스	평균소득 100%이하 만7세~15세	12개월	자존감 회복을 위한 라이프 코칭, 리더십, 진로탐색, 자기주도 학습	복지정책과 (복지연계팀)
		장애인보조기기 렌탈 서비스	소득기준 없음. 만19세 미만의 장애관정을 받은 지체 및 뇌병변 장애 아동 등	12개월	휠체어 렌탈 서비스	복지정책과 (복지연계팀)
		부모역량강화를 위한 Happy Family 서비스	평균소득 100%이하 만18세 미만 자녀를 둔 부모	2개월	성격유형검사 부모역할훈련 및 토론 가족역량 강화	복지정책과 (복지연계팀)
		장애인 재활승마 서비스(신규)	월 평균소득 120% 이하 만6세 이상 등록장애인	12개월	사전, 사후검사 및 재활승마 프로그램	복지정책과 (복지연계팀)
		아동청소년 정서행동 힐링승마 (신규)	월 평균소득 100% 이하 만18세 이하 아동	12개월	심리상담 및 승마치료, 상담치료	복지정책과 (복지연계팀)



구분	사업명	지 원 대 상	사업 기간	서비스내용	시행부서
지역 개발형 사업	장애아동의 형제자매 지원 (신규)	월 평균소득 120% 이하 비장애아동 8세 ~ 18세	6개월	장애아동형제의 전문상담 프로그램, 부모 상담	복지정책과 (복지연계팀)
	아동 Dream up 진로탐색서비스 (신규)	월평균소득 100% 이하 만7세 ~ 12세 아동	12개월	직업탐색교육서비스, 진로체험서비스	복지정책과 (복지연계팀)
	장애인 맞춤형 운동처방서비스 (신규)	소득기준 없음. 만18세 이상 등록장애인	12개월	초기맞춤형 운동 처방, 맞춤운동서비스 분기별 기초검사	복지정책과 (복지연계팀)
	청소년 희망나눔서비스 '행복뮤지컬 바이러스'(신규)	월 평균소득 100% 이하 만7세 ~ 15세 아동	12개월	뮤지컬 수업, 집단놀이, 예술의 이해	복지정책과 (복지연계팀)

가. 그간의 추진실적

지역사회투자사업은 국비70%, 시비15%, 구비 15%로 이루어지는 사업으로 구(區) 개발형인 만성질환자생애맞춤형서비스는 32명에게 9,600천원의 예산이 소요되었으며, 아동건강관리서비스는 59명에게 17,161천원의 예산이 소요되었다.

시(市) 개발형 중 아동인지능력향상서비스는 984명에게 129,268천원, 아동정서발달 서비스는 68명에게 20,522천원 아동·청소년심리지원서비스는 121명에게 97,788천원, 정신건강도탈케어서비스는 9명에게 11,475천원, 시각장애인안마서비스는 203명에게 68,910천원의 예산이 소요되었다. 아동청소년비전형성서비스는 175명에게 44,792천원, 영유아 발달지원 서비스는 25명에게 4,642천원, 장애인·노인을 위한 돌봄여행 서비스에는 177명 12,560천원, 장애인 보조기기 렌탈 서비스는 17명에게 12,750천원, 부모 역량강화를 위한 HappyFamily서비스는 48명에 11,520천원, 마지막으로 아동청소년 비전형성서비스에는 175명에게 44,792천원의 예산이 투입되었다.

나. 2014년도 추진계획

서비스의 질을 높이기 위하여 제공기관 점검을 상하반기에 2회 실시할 것이며, 신규 사업의 경우는 홍보를 철저히 하여 서비스 이용자를 확대해 나갈 것이다.



5. 자원봉사센터 운영

〈 연수구 자원봉사센터 〉

구 분	내 용
소재지	인천 연수구 한나루로 143(옥련동 370-5)
연락처	833-1365, 833-6400 FAX) 832-1366
규모	연면적 343.2㎡ (지상 3층)
개소일	1998. 12. 10.
운영형태	민·관 혼합직영 (2004. 1월 ~ 현재)
종사자현황	7명 (센터장, 사무국장 1, 운영팀장 1, 운영요원 3, 운전요원 1)

가. 그간의 추진실적

1) 자원봉사자 기초교육 및 보수교육

매월 둘째 주, 마지막 주마다 정기적으로 자원봉사자 기초교육을 실시하여 총 5,810명의 신규 자원봉사자를 대상으로 자원봉사활동에 대한 이해증진 및 봉사에 대한 정보와 지식을 제공하였다. 또한 정기적으로 활동하는 자원봉사자를 대상으로 한 보수교육을 실시하는 한편 자원봉사자 활동의 질을 높이고 관련분야의 전문교육 습득의 기회를 제공하고자 전문교육도 실시하였다.

2) 분야별 자원봉사단 육성 및 운영

가) 전문자원봉사단 운영

특정한 기술, 취미, 직업을 가진 봉사자들을 모집하여 미용, 민원, 문화, 수화 등 전문 봉사단을 육성 운영하여 관내 사회복지시설 및 기초생활수급자, 저소득층 가정을 대상으로 한 전문적인 봉사활동을 전개하였다.

나) 클린 짹짹 우리마을 공영지킴이 봉사단

자원봉사자 1인 또는 1단체가 가로수, 소공원 또는 녹지대 등 1개소 1구역을 공영물로 관리함으로써 애향심 고취와 자원봉사자 스스로 지역사회 의 취약지구를 찾아 지역사회 곳곳에 자원봉사의 손길이 미칠 수 있도록 하여 지역의 쾌적한



환경조성은 물론 이웃과 더불어 살아가는 생동감 있는 지역사회로 나아가는데 이바지 하였다.

다) 가족봉사단

가족봉사활동을 통하여 가족구성원간의 의사소통 및 유대를 강화하고 봉사활동에 대한 격려와 지속적인 봉사활동을 전개해 나갈 수 있도록 지지하고자 다양한 봉사 프로그램을 진행하여 대상자에게 많은 경험의 기회를 제공하고 있다.

라) 정주도우미

정착도우미 지원이 종료된 새터민을 대상으로 정주도우미단 봉사자를 모집하여 봉사자 2명이 새터민 1세대와의 결연을 통한 새터민의 안정적인 생활을 지원하고 있다.

3) 자원봉사 네트워크 구축

자원봉사단체와 수요처, 자원봉사자간 간담회와 워크숍 등 자원봉사네트워크 구축에 기여하였으며, 자원봉사종합발대식, 선진지 견학 등을 통해 자원봉사자 간 협동심과 공동체의식을 고취하였다.

4) 자원봉사활동의 활성화

분기별 자원봉사의 날 행사를 개최하여 지역주민의 자원봉사활동 참여를 고무하는 한편, 결식노인을 위한 무료급식봉사활동과 무료중식 제공 봉사활동, 무료건강검진 봉사활동, 독거노인안전지킴이 봉사활동 등을 전개하였다.

5) 동 자원봉사센터 운영

동 자원봉사센터 운영을 통한 생활권역내 자원봉사 정보 터전 마련 및 자원봉사자 모집, 수요처 연결 등 자원봉사자들이 보다 손쉽게 봉사활동을 생활화할 수 있도록 안내 및 지원을 하고 있으며 현재 동춘3동을 제외한 연수구의 11개 동에 모두 설치하여 운영하고 있다.

6) 자원봉사 인정, 관리 운영사업

자원봉사수첩 및 소식지 등을 발간, 자원봉사의 접근성을 높여 나가는 한편 매월 자원봉사 웹진을 발간하여 인터넷으로 발송하여 봉사자들의 사기를 진작해 나가고 있다.



나. 2014년도 추진계획

각종 자원봉사자 교육을 다양하게 실시하여 각계각층에게 자원봉사활동을 홍보할 계획이며 특히 기초, 보수, 전문교육 및 학교 순회 방문교육 등 단계별 교육사업을 실시하여 시대적 변화에 대한 대처 방안 및 자기 계발의 기회를 마련해 나갈 방침이다. 아울러 다각적인 자원봉사 프로그램을 개발 및 운영으로 봉사자들의 사기를 진작해 나갈 계획이다.

6. 복지대상자 통합조사

가. 통합조사 업무

1) 목적

국민기초 생계·주거급여, 차상위지원, 장애연금, 장애수당, 기초노령연금, 한부모 각종 복지대상자 실태조사 및 선정 관련 업무를 추진함에 있어 전담인력을 운영하여 통합 조사 결정함으로써 전문화 및 대상자 선정의 객관성, 공정성, 신속성을 제고하고, 운영상의 문제점과 개선방안을 강구하여 복지대상자 현장상담을 통하여 복지대상자에게 통합적 복지서비스 만족도 제고에 힘쓴다.

2) 방침

- 가) 각종 복지대상자의 조사 선정의 전문성, 정확성 및 신속성 강화
- 나) 저소득층의 가정방문조사를 통한 맞춤형 복지서비스제공
- 다) 법정급여 외 필요한 서비스 지원 연계

3) 추진실적(2013년 기준)

- 가) 각종 복지대상자 책정현황

(단위 : 명)

	국민기초	한부모	차상위 장애인	차상위 자 활	차상위 의 료	기초노령	장애연금	우선돌봄 차 상 위
가구 수	466	203	73	30	271	1,052	129	89
가구원수	505	707	74	34	448	1,232	130	193



4) 2013년 추진계획

개인별, 가구별 통합조사를 통한 서비스 중복, 누락방지 및 복지전달체계를 강화하고 복지대상자들의 복지욕구 및 생활실태 파악을 통한 개인별 맞춤형 복지업무를 시행하여 복지대상자들의 만족도를 높일 계획이다.

7. 복지대상자 통합관리

가. 통합관리 업무

1) 목적

국민기초 생계·주거급여, 장애연금, 장애수당, 기초노령연금, 한부모가정 양육비 등 각종 사회복지 급여 및 서비스 지원 대상자의 자격을 관리하여 부적정 수급을 방지하고, 지원대상자의 욕구를 정확히 파악하여 필요한 급여 및 서비스가 누락 없이 맞춤형으로 설계되어 지원 될 수 있도록 한다.

2) 세부계획

- 가) 수급자 가구에 대하여 정기적인 확인조사 실시
- 나) 수급자 중심의 맞춤형 서비스 제공을 통한 복지체감도 향상
- 다) 통합관리로 중복 및 누락 방지
- 라) 자활사업을 통한 자립기반을 제공
- 마) 탈수급 대상자들의 사후 관리를 통해 안정적인 자립생활을 도모
 - 이행급여특례, 자활특례 등이 특례제도 적용

3) 추진실적(2013년 말 기준)

가) 국민기초생활보장 수급자 현황

(단위 : 명)

계	국민기초생활보장수급자	
	가구수	가구원수
5,011 / 8,136	5,011	8,136



나) 법정 차상위 계층 가구 현황

(단위 : 세대)

계	차상위 한부모	차상위 장애인	차상위 자활	차상위본인부담 경감 대상자
3,003	1,430	492	115	966

다) 기초노령연금 및 장애연금 대상자 현황

(단위 : 명)

계	기초노령연금	장애연금
15,893	14,454	1,439

4) 2013년 추진계획

정확한 실태조사 및 정기 확인조사를 바탕으로 복지급여 및 서비스 제공의 적정성을 확보하고 탈 수급자가 안정적인 생활을 지속할 수 있도록 사후관리를 강화할 계획이다.

8. 긴급지원 사업

긴급지원 사업은 위기상황에 처해있는 긴급지원대상자를 적극적으로 발굴하여 생계비, 의료비 등을 신속하게 지원하고 타지원 연계를 통하여 제도적 생활안정에 기여하고자 2006년 3월 24일부터 시행한 제도이다.

가. 긴급지원의 종류

1) 생계지원

가) 지원대상자 : 주소득자 사망, 가출, 행방불명, 수용 등의 사유로 소득을 상실하여 가구소득원이 없을 때, 중한 질병 또는 부상을 당한 때 등 그밖에 보건복지가족부장관이 고시하는 사유

나) 지원기준

(단위 : 원)

가구원	1인	2인	3인	4인	5인	6인
지원금액	399,900	680,900	880,900	1,080,800	1,280,800	1,480,700



- 다) 지원기간 : 3개월 우선지원. 단, 위기상황 계속된다고 판단되는 경우 구청장 및 긴급지원심의위원회 심의를 거쳐 최장 6개월까지 지원

2) 의료비 지원

- 가) 지원대상자 : 중한 질병 또는 부상으로 인하여 발생한 의료비를 감당하기 어려운 자 소득원이 없을 때, 중한 질병 또는 부상을 당할 때 등 그 밖에 보건복지가족부 장관이 고시하는 사유

- 나) 지원범위 : 300만원 범위 내

- 다) 지원기간 : 1회 지원 원칙. 단, 위기상황 계속된다고 판단되는 경우 긴급지원심의위원회 심의를 거쳐 1회 추가지원 가능

3) 주거 지원

- 가) 지원대상자 : 위기사유 발생(화재, 산사태, 풍수해, 경매 또는 공매 등으로 거주 또는 주거비 지원 필요한 자)

- 나) 지원기준

(단위 : 원)

가구원	1 ~ 2인	3 ~ 4인	5 ~ 6인
지원금액	357,600	594,200	783,700

- 다) 지원기간 : 3개월 우선지원. 단, 위기상황 계속된다고 판단되는 경우 긴급지원심의위원회 심의를 거쳐 최장 12개월까지 지원

4) 사회복지시설 이용지원

- 가) 지원대상자 : 위기사유 발생(학대, 유기, 성폭력 등)으로 사회복지시설에서 제공하는 서비스가 필요한 자

- 나) 지원기준

(단위 : 원)

가구원	1인	2인	3인	4인	5인	6인
지원금액	495,000	844,300	1,092,400	1,339,400	1,587,500	1,835,600

- 다) 지원기간 : 3개월 지원 가능. 단, 위기상황 계속된다고 판단되는 경우 긴급지원심의위원회 심의를 거쳐 최장 12개월까지 지원



5) 그 밖의 지원

- 가) 동절기(10월 ~ 3월) 연료비 : 88,800원 지원
- 나) 해산비 : 500,000원 지원
- 다) 장제비 : 750,000원 지원
- 라) 전기요금 : 단전 후 1개월이 경과된 때(소전기 제한기 부설 포함)
500,000원 범위 내 지원

나. 그 간의 추진실적

2013년도 긴급지원사업 생계비 및 의료비 등을 지원한 추진실적은 총 454세대 중 생계지원 219세대에 160,049천원, 의료지원 167세대에 269,618천원을 지원하였으며, 주거지원 65세대에 28,901천원, 기타(교육, 연료, 전기 등) 3세대 1,205천원을 지원하였다.

이는 2013년 긴급지원 예산액 580,009천원 중 459,774천원을 지원한 것으로 나타났다.

다. 2014년도 추진계획

2014년에도 긴급지원 사업에 대하여 연수한마당, 전광판, 구 홈페이지 등을 활용하여 긴급지원대상자를 적극 발굴, 복지사각지대 해소를 위해 노력할 것이며, 긴급 지원은 위기상황이 발생 시 신속한 현장 확인을 거쳐 위기상황 해소를 목적으로 하고 있으므로 긴급지원 요청 결정사항을 신속한 SMS 알림을 통해 소요기간 동안의 심적·경제적 부담감을 해소하고자 한다. 그리고 긴급지원 사업은 일시적 지원이 원칙이나, 위기 상황에 지속적으로 노출되는 세대에 대하여 사후관리 상담 등을 통해 민간자원이나 지역사회 서비스를 연계하여 위기상황을 최소화할 수 있도록 적극적인 서비스 연계사업을 추진할 예정이다.

9. 사례관리 업무

가. 개 념

지역사회 공공·민간자원에 대한 체계적인 관리·지원체계를 토대로 복합적이고



다양한 욕구를 가진 대상자에게 복지·보건·고용·주거·교육·신용·법률 등 필요한 서비스를 통합적으로 연계·제공하고, 이를 지속적으로 상담·모니터링 해나가는 사업이다.

나. 2013년도 운영실적

(단위 : 세대)

구 분	상담/신청	조 사	대상자 선정	서비스계획	서비스점검	종결 심사	종결 건 수
계	186	186	186	140	138	108	108

186세대가 사례관리 후보자로 신청되었고 사례회의를 통하여 1,186세대가 사례관리 대상자로 선정되어 서비스를 받은 후 108세대가 종결심사를 통하여 사례관리 서비스 종결대상으로 선정되었다. 나머지 78세대는 사례관리 대상자로 서비스를 지원하고 있다.

다. 2014년도 추진계획

지역주민의 다양한 욕구에 맞춤형 서비스를 연계·제공함으로써 지역 주민의 삶을 안정적으로 지원·지지하여 복지 제도의 효과성·효율성을 향상시킬 수 있도록 강화할 계획이다.



제10절 사회 복지

1. 저소득층 생활안정

가. 국민기초생활보장 제도

국민기초생활보장사업은 「생산적 복지의 국정이념」과 시민단체, 국회, 정부등 전 국민적 합의를 바탕으로 1999년 9월 7일 제정되고 1년의 준비기간을 거쳐 2000년 10월 1일부터 시행됨으로써 지난 40년간의 시혜적 단순보호차원의 생활보호 제도로 부터 저소득층에 대한 국가 책임을 강화하는 복지시책으로 대전환하여 보호를 필요로 하는 절대빈곤층의 기초생활을 국가가 보장하되, 근로능력자에 대해서는 빈곤에서 스스로 탈출하도록 체계적인 자활지원 서비스를 제공하여 생산적 사회복지구현을 실현코자 하는 제도이다.

1) 주요내용

국민기초생활보장 수급자는 기본적으로 최저생계비 이하의 저소득 국민으로 하되 재산·소득기준과 부양의무자 기준을 보완적으로 적용하여 선정하고 있으며, 소득 기준은 가구규모별 최저생계비를 기준으로 결정하며, 재산은 있으나 소득은 없는 세대를 보호하기 위해 재산을 소득으로 환산하는 소득 인정액제도를 2003년 1월 1일부터 실시하고 있다.

또한, 부양의무자기준은 가족부양우선의 원칙에 따라 능력이 있는 가족의 부양을 받는 대상자는 제외하고 있으며, 부양의무자의 부양능력은 부양의무자 가구의 소득과 재산의 소득환산액으로 결정된다.

2) 수급자 선정기준

부양의무자가 없거나 부양의무자가 있어도 부양능력이 없거나 (부양의무자가 부양 능력이 미약한 경우로서 수급권자에 대한 부양비 전제로 부양능력 없는 것으로 인정 하는 경우 포함) 또는 부양을 받을 수 없는 자로서, 소득인정액이 최저생계비 이하인 자(법 제5조)이며, 수급자로 선정되기 위해서는 소득인정액 기준, 부양의무자 기준을 동시에 충족시켜야 한다.



4) 국민기초생활보장 지원기준

수급자에게는 생계급여와 교육, 의료, 주거, 자활, 장애, 해산등 필요한 급여를 행하여 이들의 최저생활을 보장하고 있으며, 생계급여액은 현금급여기준에서 가구의 소득인정액과 주거급여액을 차감하여 산정되며 그 지급기준은 다음과 같다.

$$\text{가구별 생계급여액} = \text{현금급여기준액} - \text{가구의 소득인정액} - \text{주거급여액}$$

〈 2013년도 최저생계비 및 현금급여기준 〉

구 분	1인가구	2인가구	3인가구	4인가구	5인가구	6인가구	7인가구
최저생계비(A)	572,168	974,231	1,260,315	1,546,399	1,832,482	2,118,566	2,404,650
타 지원액(B)	103,715	176,595	228,453	280,310	332,167	384,025	435,882
현금급여기준 (C=A-B)	468,453	797,636	1,031,862	1,266,089	1,500,315	1,734,541	1,968,768
주거급여액(D)	90,636	154,327	199,645	244,963	290,281	335,599	380,917
생계급여액 (E=C-D)	377,817	643,309	832,217	1,021,126	1,210,034	1,398,942	1,587,851

※ 8인 이상 가구의 최저생계비 : 1인 증가시마다 286,084원씩 증가(8인 가구 : 2,690,734원)
 ※ 8인 이상 가구의 현금급여기준 : 1인 증가시마다 234,226원씩 증가(8인 가구 : 2,202,994원)

나. 그간의 추진실적

1) 기초생활보장 제도

국민기초생활보장수급대상자의 기본생계 유지를 위하여 매월 생계비를 정기적으로 지급하고 있으며, 2012년도에는 연간 92,796명에 대하여 23,457백만원을 2013년도에는 연간 99,720명에 대하여 25,073백만원을 각각 지급하였다.

2) 교육급여

저소득층 자녀에 대하여 적정한 교육기회를 제공함으로써 자립능력을 배양함과 동시에 빈곤의 세대전승차단을 목적으로 초등학생, 중학생과 고등학생에게 교육급여를 분기마다 지원하고 있으며 2013년도에는 3,341명에게 868백만원을 지급하였다.

3) 의료급여사업

국민기초생활보장법에의한 수급권자, 시설수급자, 국가유공자, 북한이탈주민, 인간문화재, 노숙인등 생활유지 능력이 없거나 생활이 어려운 자에게 의료급여를 실시



함으로써 국민보건의 향상과 사회복지의 증진에 이바지함을 목적으로 하며 의료급여 대상자는 근로능력 유무에 따라 1종, 2종으로 구분된다.

- 1종 : 국민기초생활보장 수급권자중 근로능력이 없는 자, 시설수급자, 국가유공자, 북한이탈주민, 노숙인 등
- 2종 : 국민기초생활보장수급권자 중 근로능력세대

〈 2013 의료급여대상자 현황 〉

2013. 12. 31일 기준

(단위 : 세대/명)

계		국민기초 (1종)		국민기초 (2종)		새터민		국가유공자등		시설 수급자	기타	
세대	명	세대	명	세대	명	세대	명	세대	명	명	세대	명
4,972	11,571	3,501	7,807	1,338	3,138	127	238	5	8	379	1	1

가) 의료급여진료비 지원

의료급여대상자는 수급권자의 종별 구분에 따라 차등 적용되며, 2종 급여 대상자는 1차 의료기관 이용시 1,000원의 본인부담금이 발생하고 2차, 3차 의료기관 이용시 진료비의 85%는 국가에서 부담하고 15%는 본인이 부담하고 있다.

나) 장애인보장구 지원

생활이 어려운 저소득 의료급여수급권자(장애인)에게 보장구를 지원함으로써 활동성 보장 및 복지향상을 기하고 있으며 전동휠체어, 전동스쿠터, 수동휠체어 등 82,579천원의 구입비를 지원하여 활동성을 보장하고 복지증진을 하였다.

다. 2014년도 추진계획

1) 국민기초생활보장제도 정착

요보호 저소득층에 대한 기초생활을 보장하고 종합적인 자활 자립서비스를 제공하며 생산적 복지구현을 실현하고 근로능력이 있는 수급자에 대한 종합적인 자활 자립서비스 제공하고 있다.

2) 의료급여의 적기 지원으로 구민 보건향상도모

어려운 이웃의 건강지킴이였던 의료급여제도가 2007년 7월 1일부터 의료급여 본인부담제 및 선택병·의원제도가 시행에 따라, 1종 대상자가 의료급여 이용 시 무료

이었던 제도가 건강생활유지비가 매월 6,000원이 지원되면서 본인일부부담제로 변경되므로 의원은 1,000원, 병원·종합병원 1,500원, 3차 의료기관(종합병원) 2,000원, 약국 500원으로 본인이 부담하게 되며, 희귀난치성질환자, 18세미만인 자, 임산부, 장기이식환자, 가정간호를 받고 있는자, 행려환자, 선택병·의원 이용자, 노숙인은 본인부담제에서 면제된다.

이에 따른 국민건강보험공단 자격 자료와 사회복지통합관리시스템에 등록되어 있는 자격자료를 대사하여 자료상이건을 정비함으로써 의료급여대상자에 대한 진료서비스 향상 및 약물 오남용 등 의료급여기금의 재정 안정화 및 효율적인 운영을 기할 계획이다.

또한, 노숙인에 대한 의료급여기관 이용절차를 정하고, 둘 이상의 태아를 임신한 경우 임신·출산 진료비 지급액 범위를 증액, 만75세 이상의 의료급여 수급권자를 대상으로 하는 노인완전틀니제도 등을 통해 현행 제도의 운영상 나타난 일부 미비점을 개선·보완하고자 하며, 앞으로 의료급여의 혜택과 대상자의 범위를 넓혀가 국민의 건강한 생활에 이바지할 예정이다.

2. 장애인 복지사업

저소득장애인 생활안정지원, 장애인 재활지원, 장애인 사회참여 촉진 및 지원, 지속적인 장애인 편의시책 발굴을 통해 장애인이 살기 좋은 복지도시를 실현하여 장애인의 사회참여 확대 및 통합사회를 건설하고자 한다.

가. 장애인 등록현황

장애인 등록은 장애인 복지에 대한 정책수립의 기본자료 확보수단이 되며, 2012~2013년간의 장애인 등록현황은 다음과 같다.

〈 장애인 등록현황 〉

[12. 31. 기준]

(단위 : 명)

구분 연도별	계	지 체	시 각	청각· 언어	지적	정신	뇌병변	신장	심장· 자폐	기 타 (간질 등)
2012	11,567	6,421	1,033	1,146	829	327	1,117	351	128	215
2013	11,630	6,443	1,038	1,123	863	352	1,115	348	138	210



나. 그 간의 추진실적

1) 저소득장애인 복지 사업

가) 장애인 생활안정사업 지원

○ 장애인연금 지급 (국시비사업 : 2,151,194천원/1,550명 지원)

- 지원대상

- 장애인연금 : 18세 이상의 등록된 중증장애인 중 본인과 배우자의 소득인정액이 선정기준액 이하인자로 중증장애인 (장애등급1급과 2급 및 3급 중복 장애)

- 지원내용

(단위 : 원)

구 분		계	기초	부가
기초	18-64세	174,600	94,600	80,000
	65세 이상	170,000		170,000
보장시설	18-64세	94,600	94,600	-
	65세 이상	0		0
차상위	18-64세	164,600	94,600	70,000
	65세 이상	70,000		70,000
차상위초과	18-64세	114,600	94,600	20,000
	65세 이상	40,000		40,000

○ 장애수당(아동) 지급 (국시비사업 : 718,562천원 / 1,800명 지원)

- 지원대상

- 장애수당 : 국민기초생활보장법에 의한 수급자 및 차상위 계층 (120% 이하)의 18세 이상 등록장애인중 3-6급 인자

- 지원내용

- 기초 및 차상위 : 월 3만원 지급
- 보장시설 수급자 : 월 2만원 지급

- 지원대상

- 장애아동수당 : 국민기초생활보장법에 의한 수급자 및 차상위 계층 (120% 이하)의 18세 미만 장애아동



- 지원내용 : 기초중증 : 1인 월 20만원
 차상위중증 : 1인 월 15만원
 기초 및 차상위경증 : 1인 10만원
 보장시설 중증 : 월 7만원
 보장시설 경증 : 월 2만원
- 장애인의료비 지원 (182,851천원 / 1,000의원 지원)
 - 대 상 : 의료급여법에 의한 2종 수급권자인 등록장애인
 건강보험의 차상위 본인부담 경감 대상자인 등록장애인
 (만성질환 및 18세미만 장애인)
 - 지원내용
 - 1차 의료급여기관 진료
 - 본인부담금 1,500원중 750원 지원 (원내 직접 조제)
 - 본인부담금 1,000원중 750원 지원(그 이외의 경우)
 - 2차, 3차 의료급여기관 진료
 - 의료(요양)급여수가적용 본인부담진료비 15%(차상위 14%, 암환자 5%,
 입원 10% 등) 전액을 지원하되 본인부담금 식대 20%는 지원하지 않음
- 장애인자녀 교육비 지원 (4,941천원/ 10명)
 - 대상 : 소득인정액 최저생계비 130% 이하인 가구의 1-3급 초·중·
 고등학생 장애인 본인 및 1-3급 장애인의 초·중·고등학생 자녀
 - 지원내용 : 분기별 자녀 학비(입학금, 수업료), 교과서대(연1회),
 부교재비(연1회), 학용품비(연2회) 지급
- 나) 장애인 등록진단비 지원 (2,600천원 / 100명)
 - 대상 : 국민기초생활보장법상의 수급자로서 신규등록장애인 및 재판성 시기가
 도래한 장애인과 장애인연금 신청 등으로 재진단을 받아야 하는
 기존 등록장애인 중 수급자 및 차상위계층인 자
 - 내용
 - 등록진단비 : 지적(자폐성)장애 4만원, 기타장애 1만 5천원 지원
 - 검 사 비 : 재진단비용 중 최대 10만원 범위 안에서 지원
- 다) 재활보조기구 교부 (12,883원 / 80명 지원)
 - 대상 : 등록 장애인 중 국민기초생활보장 수급자 및 차상위계층 중 지체,
 뇌병변, 시각, 청각, 심장장애인



- 내용 : 예산 범위 내에서 연2회 욕창 방지용 매트, 음성탁상시계, 진동시계, 휴대용 무선신호기, 음성증폭기, 등을 구입 지원
18세 미만 뇌병변장애아동(1~2급)에게 장애아동을 위한 맞춤형 자세보조용구 구입 지원
- 라) 장애인 생활신문 무료보급 (28,964천원/1,207명)
 - 대상 : 국민기초수급권자 중 1~3급 장애인가구
 - 내용 : 월 2회 장애인신문 보급으로 각종복지시책에 관한 정보를 제공하여 복지 사각지대 해소
- 마) 장애인일자리사업 (261,188천원)
 - 대상 : 만18세 이상 등록 장애인
 - 유형 : 장애인행정도우미, 장애인복지일자리
 - 내용 : 취업취약계층인 장애인에게 일자리 제공을 통한 사회참여 기회 확대 및 소득보장 지원

2) 장애인단체 육성 지원

- 대상 및 내용
 - 지체장애인협회연수구지회 : 53,080천원 지원
 - 교통장애인협회연수구지회 : 8,614천원 지원
 - 시각장애인복지연합회연수구지회 : 3,650천원 지원

3) 장애인편의시설 정비 및 강화

장애인·노인·임산부 등의 편의시설 증진보장에 관한 법률에 따라 공공시설을 장애인에게 보다 안전하고 편리한 시설로 정비하여 시설의 이용가치를 증대시켜 장애인의 통행권 확보로 장애인의 사회활동 참여와 복지증진 도모

- 장애인 편의시설 정비 대상 조사
- 건축물 신축(용도변경)시 편의시설 설치 심의·현장 확인 강화

다. 2014년도 추진계획

장애인연금 2배로 인상된 기초급여액 시행과 선정기준액 확대 실시로 중증 장애인의 안정적 생활안정 사업을 도모하고, 사회참여 기회자체가 배제된 중증장애인에게



향후 일반노동시장내 안정적 일자리로 진출할 수 있도록 하기 위한 기회 제공을 통해 장애인 복지 일자리를 확대할 계획이다.

또한 신체적·정신적 이유로 원활한 일상생활과 사회활동이 어려운 장애인에게 활동보조서비스를 제공함으로써, 장애인의 자립생활과 사회참여를 증진시킬 계획이며 장애인의 이동편의를 도모하여 사회활동을 제고시키기 위해 지속적으로 장애인편의 시설 정비와 건축물 신축 및 증축, 용도 변경시 건축협의를 통한 현장 확인을 더욱 강화할 계획이다.

3. 노인복지

우리사회는 산업화, 도시화의 과정에서 개인주의적인 서구문화의 무분별한 도입으로 고유의 미풍양속인 경로효친사상이 퇴색되어가고 또한 핵가족화로 인하여 노인 문제가 심각하게 대두되고 있다.

2013년 12월말 현재 65세 이상 노인인구는 구 전체인구의 7.6%에 이르고 있으며 지속적인 노인인구의 증가에 따른 고령화 사회의 진입이 빠르게 진전되고 있어 노인 복지대책 마련이 시급한 실정이다.

현재 구 관내에 노인복지시설 14개소, 경로당 130개소 및 노인일자리 전담기관 3개소가 있으며, 노인복지사업과 경로효친사상 양양을 위한 여러 가지 시책을 추진할 방침이며, 65세 이상 노인인구의 현황은 아래와 같다.

〈2013년도 65세이상 노인인구 현황〉

(단위 : 명)

구 분	전 체 인 구(A)			65세이상 인구(B)			노인인구 비율(B/A)
	계	남	여	계	남	여	
연수구	300,305	150,157	150,148	22,994	9,133	13,861	7.6%

가. 그간의 추진실적

1) 경로당 운영

노인들의 무료함을 해소시켜 주는 여가선용의 장소인 경로당은 현재 130개소이고, 이곳을 이용하는 노인은 1일 평균 2,337여명에 이르며, 친목도모와 교양 및 건강프로



그럼 운영, 청소년 대상의 한자교실 등 노인복지 뿐만 아니라 지역사회복지의 증진에도 기여하고 있다.

〈 경로당 현황 〉

2013. 12. 31현재

(단위 : 명)

구 분	경로당 수 (개소)				회원수	노인인구
	계	공공	사설	아파트단지		
연수구	130	13	5	112	4,286	22,994

〈 구립경로당 신축현황 〉

(단위 : 천원)

경로당명	위 치	규모(m ²)	사업비	비 고
옥련경로당	옥련동 354-34	201.40	154,141	'95년 신축
청노경로당	청학동 32-25	117.54	130,560	'95년 신축
선학동 경로당	선학동 29-1	397.44	437,000	'96년 신축
샘말 경로당	연수2동 622	322.92	232,678	'96년 신축
양지 경로당	옥련동 260-7	126.87	188,755	'96년 건물 구입 보수
청담 경로당	청학동 467	200.88	164,591	'97년 신축
연수 경로당	연수동 541-2	151.32	188,755	'99년 신축
대암마을 경로당	옥련동 561-10	175.40	164,591	'99년 신축
함박마을 경로당	연수1동 514	209.45	206,425	'02년 신축
농원마을 경로당	동춘1동 950-1	175.76	197,112	'02년 신축
학나래 경로당	선학동 409-5	133.4	146,150	'04년 신축
청능마을 경로당	청학동 409-5	149	700,000	'09년 구입 보수
청학골 경로당	청학동 114-5	137	202,765	'10년 신축



2) 경로효친사상 양양

부모를 극진히 봉양하고 웃어른을 공경하여 다른 사람의 모범이 되는 효자, 효부를 매년 가정의 달 및 경로의 달을 기해서 발굴 포상하고 있다.

또한, 저소득 독거노인에 대한 목욕비 지급, 65세 이상 노인 중 월 소득인정액이 83만원 또는 132.8만원(부부인경우)이하인 어르신에 대한 기초노령연금을 지급하였다.

이에 더하여, 노인들의 건강증진을 위해 2013년도에 저소득노인 50명에게 건강 진단을 노인질환의 조기발견 및 치료를 통한 노인의 건강증진에 노력하였다.

〈 2012~2013년도 지원실적 〉

(단위 : 천원)

사 업 명	2012년		2013년		비 고
	인원(명)	지급액	인원(명)	지급액	
저소득독거노인목욕비지급	898	85,050	1,023	97,376	
기 초 노 령 연 금	13,959	14,432,006	14,466	15,291,572	
노인복지기금지원	-	64,570	-	71,120	

3) 노인의료복지시설 운영

부양가족이 없거나 또는 가족이 있어도 부양할 능력이 없는 65세 이상 국민기초생활보장수급자 또는 저소득층 노인을 대상으로 건강 상태 및 경제 상황에 따라 입소가능한 시설이 양로시설과 요양시설로 구분이 되며, 노인이 일상생활을 영위할 수 있도록 주거·급식·요양 등의 서비스를 제공하고 있다.

〈 노인의료복지시설 지원내역 〉

년도	시설수	입소인원 (이용인원)	재원별(천원)			비고
			계	국비	지방비	
2012	16	873	3,425,992	1,435,672	1,990,320	※ 양로 및 요양시설만 해당
2013	14	522	3,784,109	1,629,474	2,154,635	



〈 노인의료복지시설 현황 〉

2013. 12. 31현재

(단위 : 명)

시설명	소재지	대표자	종사자	입소인원	
				정원	현원
인천영락원	동춘1동 796-1	김용민	12	70	49
영락전문요양센터	동춘1동 798	부봉하	40	114	73
인천사할란동포복지회관	연수3동 220	김상유	29	100	79
덕화노인요양원	동춘1동 798	김영희	23	40	0
노인돌봄의 집	청학동 463	이미화	12	21	21
너싱홈해피나라	청학동 502-1 향기로운빌딩 8층	김진이	16	27	27
해가든요양원	청학동 545-1 현대@106-202	정영춘	5	9	9
우리사랑요양원	동춘1동 53-3	윤희병	52	96	91
선학요양원	선학동 96-9	김미희	46	89	74
이삭요양원	청학동 현대@ 101/302	배화숙	5	9	7
효도마을연수지점	연수동 568-13	김휘호	10	18	17
모심과돌봄	청학동 496	이은택	4	29	49
늘푸른요양원	한나루로 154 호성빌딩 6층	이성운	9	9	2
하주요양원	청학동 538-4	최용숙	15	23	19
연수요양원	연수동 596-7 파크타워 606,607호	이기창	4	9	5

4) 노인일자리 수행기관 운영 현황

인구고령화에 따른 유휴인력 증가로 건강하고 능력 있는 노인들의 사회적 일자리 제공이 요구되어 노인일자리사업을 전문적이고 체계적으로 개선 관리하고자 노인일자리 수행기관을 운영하고 있다.

〈 노인일자리 수행기관 현황 〉

수행기관명	주 소	예산 지원(천원)	연 락 처	비 고
연수구청 (사회복지과)	월인재로 115	719,404	749-7771	직접수행
연수구 노인인력개발센터	청능대로 109	2,107,596	818-2111	위탁수행
연수구노인복지관	함박피로194	899,491	811-2660	위탁수행



나. 2014년도 추진계획

가정형편이 어렵거나 기타 부득이한 사정으로 식사를 거를 우려가 있는 결식우려 노인들에게 무료식사를 제공하고자 현재 연수동에 4개소, 청학동에 2개소, 선학동에 1개소의 무료급식소를 설치 운영하고 있으며 좋은 호응을 얻고 있다.

또한 5월 가정의 달에 효행자를 선발 표창하고, 10월 경로의 달에 모범노인을 비롯한 노인복지 기여자를 선발 표창하는 등 전통적인 미풍양속인 경로효친사상을 고취 시킬 계획이다.

아울러 일하기를 희망하는 노인에게 맞춤형 일자리를 공급하여 노인에게 소득창출 및 사회참여기를 제공하고 일을 통한 적극적 사회참여, 소득보충 및 건강증진 등으로 노인문제 예방 및 사회적 비용을 절감할 계획이다.

3. 자활지원

가. 목적

2000년 10월부터 시행된 국민기초생활보장법상 자활사업을 통해 근로능력이 있는 저소득층이 자활할 수 있도록 안정된 일자리 제공 및 자활능력 배양을 목적으로 하고 자활사업의 대상자는 조건부수급자뿐만 아니라 차상위 저소득층에 대해서도 자활사업 참여를 확대함. 근로능력이 있는 자의 빈곤원인을 조사하여 자활에 필요한 효율적인 지원을 함으로써 이들이 자립하여 빈곤에서 벗어날 수 있도록 유도하고 있다.

나. 그간의 추진실적

1) 저소득주민 생업자금 융자

수급자 등 저소득층의 자활을 위한 사업의 창업·운영 등에 필요한 자금을 장기 저리로 대여하여 자립을 유도하고 생활안정을 도모하기 위한 생업자금을 추천하고 있다. 생업자금은 2013년도에 2가구를 추천하여 2가구 30백만원을 지원받았다.

2) 저소득 근로능력자에 대한 근로기회제공 및 생활안정도모

기초수급자, 차상위계층 등 저소득층 557명(누계)에게 자활 일자리를 제공하여



근로를 통한 최저생활을 보장하였으며, 179명(누계)에게는 노동부 취업패키지 사업 연계 또는 노동부 일경험지원프로그램에 참여 유도하여 자활의욕 고취

3) 저소득층 근로유인 제고 및 탈빈곤의 자산형성사업 실시

일을 통한 소득이 있는 저소득층이 자산형성을 위해 소득 가운데 일부를 저축할 경우, 시와 공동모금회가 일정액을 매칭 펀드로 지원하는 행복키움통장사업에 저소득층 26명이 선정되어 지원 중이고, 저소득 용자지원사업인 생업자금, 희망 키움통장 사업 대상자로 120명이 선정되어 378백만원을 지원받음. 아울러 자활사업에 참여하는 조건부수급자 123명을 대상으로 연평균 245백만원의 자활장려금을 지급하여 근로 활동을 장려하였음.

4) 저소득층의 자립·자활을 위한 자활공동체 창업 지원

자활공동체 선진지 견학 등 몇 개월간 창업 준비를 한 결과 연수지역자활센터 배송사업 자활근로사업단에서 「착한연수자원」을 2013년 1월 자활기업이 창업하여, 옥련동에서 저소득층 3명의 참여자들이 사업 준비에 만전을 기하고 있음.

5) 자립지원 직업상담사 배치, 취업성공패키지 및 자활근로 참여 유도

2013년 시범사업인 노동부와 공동으로 자립지원 직업상담사를 배치하여 자활대상자의 맞춤형 사례관리를 제공하여, 수급자 및 차상위계층 에 대해 300여명을 대상으로 취업성공패키지 및 자활근로 참여를 유도하였으며, 『찾아가는 직업상담』 서비스를 제공하였음.

6) 연수지역자활센터 자활근로사업을 통한 수익금 총 218,014천원 적립

수익금이 발생하는 연수지역자활센터 사업단(자원재활용, 외식, 배송, 청소 등)에서 2013년 연간 수익금 218,014천원을 적립하여 지속적이고 안정적인 일자리를 창출

7) 사회서비스일자리형 자활근로사업 추진으로 공익증진에 기여

연수지역자활센터 복지간병사업단에서는 연수구 내 2개 병원(적십자, 나사렛)에 자활참여자 13명을 배치하여 저소득 입원환자(220명)를 돌보는 사업을 펼쳤고, 참여자 대상 요양보호사 교육을 장려하여 12월말 현재 참여자 100% 이상이 요양보호사 1급 자격증을 취득하는 성과를 이뤘음.



또한, 3개 복지관에서는 임대아파트에 거주하는 저소득 취약계층(독거노인, 장애인 164세대)을 대상으로 일일 또는 격일로 집안청소, 목욕서비스, 수발 등 가사·간병 서비스를 지원. 일상생활 편의 제공 및 정서적 지원을 하였음.

8) 자활참여자의 자활성공

자활사업 참여자 중 취업·창업 등으로 기초수급자에서 탈피하거나, 소득기준 초과로 생계급여가 지원되지 않는 자, 기초수급자 자격은 유지되나 취업한 자 등의 자활성공자는 2013년 12월 현재 138가구로 조건부수급자 대비 25%를 나타내고 있음.

가) 자활성공현황(소득기준초과)

(단위 : 명)

총계	취업	창업	기타사유				자활특례 상향이동
			계	가족취업	가족창업	기타	
70	12	-	42	42	-	-	16

나) 자활성공현황(기초수급자 자격유지)

(단위 : 명)

계	취업	창업	비고
68	66	2	-

9) 연수지역자활센터 집수리사업을 통한 주거환경 개선

연수지역자활센터 집수리사업단에서는 주거현물급여(3,000만원)를 투입하여 저소득 38가구를 대상으로 무료집수리(도배, 장판, 변기, 세면대 교체, 전기배선 등)를 완료하였고, 지역아동센터 환경개선사업과 일반주택 유료집수리를 추진하였음.

10) 가사간병방문서비스(바우처) 사업 활성화

금년 초부터 가사간병방문서비스 활성화를 위해 전방위적으로 홍보한 결과, 방문도우미 11명, 서비스대상자 64명이 선정되어 가사간병사업을 추진함. 2014년 1월말 현재 예산 집행률이 90% 이상을 차지하고, 하반기 사업평가 결과 수혜자를 위한 모니터링과 도우미 소양교육을 정기적으로 실시하여 수혜자 만족도를 높이고 있음.



11) 교육보조서비스 사업 전개

지역자활센터 장애통합교육보조원 사업단에서는 연수구와 남동구내 초·중, 특수 학교 등 9개소에 자활참여자를 파견하여 특수교육 580명 대상아동 교육을 보조하였고, 연수구내 장애아동 20명을 지속적으로 학습지도하여 장애아동 교육의 질 향상에 일조하였음.

※ 기초생활보장기금조성 : 총 2,785백만원 (2013년 12월 31일 기준)

다. 2014년도 추진계획

1) 조건부수급자에 대한 자활 자립지원사업 추진 확대

근로능력 있는 자의 근로유인을 위한 소득공제제도(소득의 일정 비율만큼 추가 지급)를 도입하여 자활사업참여자의 소득은 2004년 1월부터 30% 공제하고, 근로능력자에 대해서는 직업훈련, 자활기업 창업, 지역봉사 등에 참가할 것을 조건으로 생계비를 지급하며, 근로능력자의 근로의욕과 근로능력, 가구여건을 감안하여 각종 자활지원프로그램 및 사회복지서비스를 체계적으로 제공하고 구직안내, 자활공동체 사업, 생업자금융자, 보육, 간병, 재가복지 등 지역사회 복지자원을 연계한 자활지원 사업을 추진 확대하고 고용지원센터, 직업훈련기관, 지역자활센터, 종합사회복지관을 연계한 자활사업 인프라를 구축하는데 적극 노력할 것이다.



제11절 가 정 복 지

1. 여성복지

여성의 지역사회 참여확대, 여성 인적자원 개발강화, 한부모가정 복지증진사업 추진을 통한 지역내 양성평등을 실현하고 행복한고 건강한 가정이 실현되는 사회 조성에 그 목적이 있다.

가. 개 요

건강하고 행복한 가정을 만들기 위한 사업, 한부모 가정을 위한 상담 및 지원사업의 강화, 양성평등을 실현하고 여성의 지역사회 참여를 확대를 통한 여성 인적자원 개발 강화 등 여성복지 증진사업 추진

나. 그간의 추진실적

1) 저소득 한부모가족 지원사업

어려운 생활여건 속에서도 열심히 살아가는 한부모가족의 자립기반 조성과 밝고 건강한 문화생활을 영위할 수 있도록 하기 위하여 자녀학비, 양육비, 난방연료비, 초등학생 학용품비, 중고생 학습비를 지급하는 등 한부모가족을 위한 각종 사업을 추진하고 있고, 요보호여성을 보호하기 위하여 한부모가족 복지시설 2개소를 운영 중에 있으며, 저소득 한부모가족 현황은 805세대 2,104명이며, 지원내역은 아래와 같다.

〈 한부모가족 지원내역 〉

(단위 : 천원)

연도별	계	양육비 및 교육비	난방비 및 월동대책비	초등학생 학용품비	중고생 학습비, 교통비 및 교복비
2012년	733,163	327,820	87,100	40,172	278,071
2013년	877,956	424,213	92,860	43,493	317,390

2) 한부모가족 복지시설 운영

생활이 어려운 무주택 저소득 모자 및 미혼모가정을 일정기간 입소, 보호하여 기본 생계 보장과 퇴소 후 자립기반을 조성 지원하기 위한 시설로 주거지원 및 생계지원 외에도 자녀들에 대한 공부방이나 상담교실 등을 운영하고 있다.



〈 한부모가족 복지시설 현황 〉

시 설 명	소 재 지	대 표 자	수용인원	종사자수
푸르피 Mom&kids	청솔로 51	이 선 민	30세대 80명	5
모니카의 집	청량로184번길 16	이 미 숙	15세대 30명	3

〈 한부모가족 복지시설 지원내역 〉

(단위 : 명/천원)

연도	시설수	입소인원 (이용인원)	재원별(천원)			비고
			계	국비	지방비	
2012	2	79	477,660	23,595	454,065	
2013	2	80	585,876	30,372	555,504	

3) 여성조직 운영

지방자치시대 및 세계화 시대를 맞이하여 여성들이 지역사회 자원 활동을 통해 자아실현 기회부여 및 지역사회 공동체 일원으로서 바람직한 사회참여를 확대하고 자신의 능력을 개발하며 여성의 역할을 더욱 증대해 나가기 위해 여성조직 활성화를 도모하였다. 또한, 여성의 잠재적 능력을 조직화하여 지역사회 활성화에 기여코자 10개의 여성단체로 여성단체협의회를 구성하여 여성단체 회원들간의 정보 교류와 자치단체 사업지원 등 활동분야의 다각화로 여성참여 기회 증진으로 지역발전을 위한 하나의 밑거름이 되고 있다.

〈 여성단체협의회 구성현황 〉

단 체 명	회 장	단 체 명	회 장
공단소방서 여성의용소방대	한 회 자	농촌사랑회	하 재 길
한국여성소비자연합 (구)대한주부클럽연합회 연수구지회	채 경 희	대한어머니회 연수구지회	정 정 순
대한적십자사인천지사 연수지구협의회	정 미 경	연수구 재향군인회여성회	정 태 숙
한국부인회 연수구지회	공 석	한국자유총연맹 연수구지회 여성회	이 준 자
전국주부교실 연수구지회	유 명 희	연수구립 여성합창단	정 순 금



〈 여성단체가 추진한 사회단체 보조금 지원사업 〉

단체명	사업명	단체명	사업명
여성단체 협의회	- 무의탁노인 합동 교회연, 경로잔치 - 다문화가정 전통오이지 담그기 - 행복한가정 만들기 “가족화합 노래사랑”	연수구 재향군인회 여성회	- 저소득 한부모가정 가족사랑 문화체험

4) 여성인재 양성을 통한 사회참여 및 양성평등 구현

여성의 능력개발과 사회참여를 활성화 하고 양성평등사회 조성을 위한 사업을 아래와 같이 추진하였다.

〈 주요사업 실적 〉

사업명	사업실적	비고
○ 여성능력개발 교육실시	○ 교육주제 : 제과제빵 / 청소년성평등 교육전문가 - 교육기간 : 8.27 ~ 11.6 / 9.2 ~ 12.6 - 교육장소 : 관내 요리학원 / 6층 어학강의실 - 교육내용 : 제과제빵 기초과정 / 생애주기별 성평등교육과정 - 수료자 : 8명(70%이상 출석) / 13명 - 소요예산 : 13,538천원	
○ 제18회 여성주간기념행사 제13회 연수여성화합대회 개최	○ 제18회 여성주간기념행사 - 일 시 : 2013. 7. 2.(화) 15:00 - 내 용 : 가족사랑 부스운영, 기념식 및 유공자 표창, 여성주간기념 콘서트 - 소요예산 : 10,145천원	
○ 양성평등 구현을 위한 성인지 정책역량 강화	○ 2013년 연수구 공무원 성별영향평가 교육 실시 - 일 시 : 2013. 4. 10 등 총 4회 실시 - 장 소 : 연수구 대강당 등 - 수료인원 : 연수구 공무원 643명 ○ 성별영향평가 실시 : 49개 과제 선정 추진 ○ 소요예산 : 6m459천원	



5) 건강한 가정육성 및 다문화사회 통합

건강가정지원센터를 수요자 중심의 서비스 전달체제로 구축하여 맞춤형 가족지원 서비스를 제공하고 가족의 안정성 및 가족관계를 증진하였다.

또한 양육자의 야근·출장·질병 등 일시적이고 긴급한 돌봄이 필요한 가정에 아이 돌보미 서비스를 제공함으로써 가족의 아동양육 부담을 경감시키고, 중장년 여성에 대한 사회적 일자리를 제공하고자 하였다. 아울러 다문화가족의 안정적인 정착 지원과 다문화가족 자녀의 건강한 성장환경 조성으로 삶의 질 향상을 꾀하고자 하였다.

〈 건강가정지원센터 주요사업 내용 〉

구 분	총 계	가족 교육	가족상담		가족 문화	가족 돌봄	다양한 가족통합 서비스	지역사회 연계
			프로 그램	일반 상담				
사업수	13건	2건	5건		4건	2건		5건
회기수	176회	22회	29회		22회	103회		
참여인원	6,541명	1,128명	322명	1,295명	2,672명	1,124명		

※ 활동 아이돌보미 : 106명

〈 다문화가족지원센터 주요사업 실적 〉

구분	과정명	인원(명)	과정명	인원(명)
한국어	디딤돌 한국어교실 1단계	31	디딤돌 한국어교실 3단계	27
	디딤돌 한국어교실 2단계	24	디딤돌 한국어교실 토픽반	88
가족 통합교육	가족교육	460	배우자-부부교육	23
	부모-자녀교육	7	다문화이해교육	265
취업연계 및 교육지원	취업기초소양교육	41	취업 연계 지원	17
상담 및 육아	상담	427	육아정보나눔터 활동	34
문화사업	나눔봉사단	177	자조모임	22
	홍보 및 정보제공	192	지역사회 네트워크 강화	90

※ 방문교육 사업수혜 : 24명 (한국어지도, 가족생활지도 등)

다. 2014년도 추진계획

양성평등사회 조성과 여성능력개발로 사회참여 활성화를 지속 추진하고 다문화 가족을 위한 프로그램을 지원하며, 저소득 모자가정의 복지향상과 출산장려금 지원으로 여성복지정책을 아래와 같이 펼쳐 나갈 계획이다.

- 1) 양성평등사회 조성을 위해 ‘성별영향분석평가’ 사업을 추진하고 제14회 연수 여성화합대회를 실시하며 관내 여성들을 위한 능력개발교육을 실시할 예정이다.
- 2) 건강하고 행복한 가정 육성을 위해 건강가정지원센터를 통한 맞춤형 가족 서비스를 제공하고 아이돌봄 지원사업으로 시설보육의 사각지대를 해소하고자 한다. 또한, 한부모가족의 생활안정 및 자립기반을 조성할 수 있도록 지원하고 다문화가족의 안정적인 정착지원을 위한 다양한 프로그램을 제공하는 등 여성 복지정책을 펼쳐 나갈 계획이다.

2. 보육행정

현대사회의 여성 사회참여 증가 및 가족구조의 핵가족화로 급증하고 있는 보육 수요에 능동적으로 대처하며, 영유아들에게 적절한 환경과 보다 나은 보육서비스를 제공함으로써 영유아의 건전한 보육과 보호자의 사회적·경제적 활동을 돕고자 어린이 집을 설치 운영하고 있으며, 공보육 실현을 위한 시설 지원을 하고 있다.

가. 그간의 추진실적

1) 보육시설 현황 및 확충계획, 지원내역

우리구에서는 정부지원 보육시설 15개소, 직장, 민간 및 가정보육시설 219개소에 8,638명이 아동을 보육할 시설을 확보하였으며, 연차적으로 확대해 나갈 방침이다.

< 정부지원 보육시설 현황 >

시 설 명	소 재 지	면적(m ²)	보육정원 (명)	전화번호	비고
느티나무어린이집	원인재로 212 (연수동)	503.24	161	812-6676	
반짝별어린이집	청학로40 (청학동)	153.59	29	858-0350	



시 설 명	소 재 지	면적(m ²)	보육정원 (명)	전화번호	비고
선학어린이집	비류대로 602 (선학동)	595	228	814-1845	
성암어린이집	독배로90번길 26 (옥련동)	272.73	51	831-0072	
세화어린이집	원인재로 315 (연수동)	277.55	52	816-5193	
여성의광장어린이집	앵고개로 183 (동춘동)	423.9	78	819-6077	
연수색동원어린이집	독배로90번길 70-3 (옥련동)	163.1	31	831-2045	
옥련어린이집	인권로9번길 67 (옥련동)	405.18	90	833-6268	
은빛나무어린이집	청학로16번길 9 (청학동)	799.42	99	831-4286	
인천대학교해동실 어린이집	아카데미로 119 (송도동)	945.57	94	835-4511	
인천연수생명숲 어린이집	인천타워대로54번길 15-7 (송도동)	998.45	119	833-1671	
초록어린이집	함박로 79-10 (연수동)	330.32	49	817-5335	
큰별재능어린이집	청능대로 175 103동102호 (연수동,우성1차아파트)	101.97	20	822-1223	
해방글어린이집	경원대로119번길 21 109동 102호(동춘동,풍림2차아파트)	84	20	812-7177	
햇빛나무어린이집	아트센터대로 175 G-Tower 문화동 1층 (송도동)	496.88	82	833-7774	

〈 보육시설 지원내역 〉

(단위 : 천원)

구 분	계	인 건 비	아동보육료	민간시설 교재교구비	보육교사 처우개선비
2012년	30,582,890	2,323,487	26,686,503	84,200	1,488,700
2013년	33,937,794	2,942,250	31,496,605	78,642	1,709,638



2) 보육료

보육료의 결정은 보건복지가족부 장관이 매년 정하는 표준보육단가를 기준으로 한다.

〈 2014 연수구 보육시설 보육료 상한선 〉

(단위 : 천원)

구 분	국공립및비영리법인 설치민간보육시설	민간보육 시 설	가정보육 시 설
0세	394	394	394
1세	347	347	347
2세	286	286	286
3세	220	274	274
4세	220	261	261
5세	220	261	261

나. 2014년도 추진계획

여성의 사회참여 확대, 가족구조의 변화, 무상보육의 전면 실시 등으로 인한 보육수요의 증가에 대비하여 어린이집의 양적 증가는 달성하였으나, 보육시설의 질적 수준 향상을 위하여 보육시설의 평가인증 확대, 보육시설 종사자관리 및 안전관리 강화, 특수 보육시설(24시간 보육시설, 영아, 장애아동)에 대한 확대지원을 추진하여 보육에 대한 폭넓은 개선을 시행해 나갈 것이다.

3. 아동복지

가. 그간의 추진실적

1) 소년소녀가정 및 가정위탁세대 지원

부모의 사망, 이혼, 질병, 심신장애, 가출, 복역 등으로 인하여 만 18세 미만의 아동이 실질적으로 가정을 이끌어 가고 있는 세대에 대하여 생활보호를 해줌으로써 자립능력을 배양하며, 건전한 사회인으로 성장할 수 있도록 육성 지원하고 있으며, 요보호아동을 보호·양육하기를 희망하는 가정에 위탁함으로써 가정적인 분위기에서 건전한 사회인으로 자랄 수 있도록 지원하고 있다.



〈 2013년도 소년소녀가정세대 현황 〉

(단위 : 명)

구 분		인 원			취 학 현 황						비고
세대수	세대원	계	남	여	계	미취학	초	중	고	기타	
2세대	2명	2	1	1	2	-	-	-	2	-	

〈 2013년도 가정위탁세대 현황 〉

(단위 : 명)

구 분		인 원			취 학 현 황						비고
세대수	세대원	계	남	여	계	미취학	초	중	고	기타	
50세대	58	58	28	30	58	4	7	16	28	3	

〈 2013년 소년소녀가정 및 가정위탁가정 지원 내역 〉

(단위 : 천원)

구 분	계	양육비	급식비	하계수련비 수학여행비	학습부진아 학원비	사회적응 자립비	대학 입학금
2013년	132,480	71,400	20,520	8,910	13,650	9,000	9,000

2) 방과후 교실 및 반딧불 교실 운영

저소득 맞벌이 가정 자녀에 대하여 방과후 보호공간을 마련, 보육서비스를 제공함으로써 건전한 아동육성 도모 및 맞벌이가정 아동의 방과후 보호로 부모의 안정적 경제활동을 지원하고 있다.

〈 초등학생 방과후교실 운영 현황 〉

지 역	소 재 지	연 락 처	정원	종사자수	위탁법인	개소일	비고
선학동	선학로 14	813-6453	40명	교사2명, 취사부1명	월드비전 선학종합사회복지관	2003. 9.	
연수2동	원인재로 212	811-8012	40명	교사2명, 취사부1명	어린이재단 연수종합사회복지관	2004. 3.	
연수3동	원인재로 315	813-2791	40명	교사2명, 취사부1명	사회복지재단 세화종합사회복지관	2004. 7.	
청학동	청학로6번길 59	833-0001	40명	교사2명, 취사부1명	청학동 나눔의교실 운영위원회	2004. 7.	



〈 초등학생 방과후교실 지원 내역 〉

(단위 : 천원)

구 분	계	인건비	운영비	교재구입비 및 체험학습비	비 고
2012년	412,717	242,479	158,240	12,000	보육프로그램 운영, 석식 및 간식제공
2013년	427,015	256,776	156,240	13,999	

〈 반딧불교실 운영 현황 〉

구 분	소재지	연 락 처	정원	증사자수	위탁법인	개소일	비 고
반딧불교실	계림로 112번길 25	834-1172	40명	운영관리자1명, 멘토2명	돌봄과 배움의 공동체 늘푸른교실	2012. 3.	중·고교생

〈 반딧불교실 지원 내역 〉

(단위 : 천원)

구 분	계	인건비	운영비	교재비	비 고
2012년	18,688	4,997	12,567	1,124	야간시간대 학습공간제공, 학습지도
2013년	19,188	5,040	12,730	1,417	

3) 결식아동 급식지원

가정빈곤, 가족해체, 보호자(부모)의 실직·질병 등 여러 가지 사유로 인해 가정에서 끼니를 거르거나 먹는다 해도 필요한 영양을 충분히 공급받지 못하는 저소득층 아동의 건강한 성장을 위하여 다양한 식사방법을 통해 급식을 제공하고 있다.

〈 2013년도 결식아동 급식지원 현황 〉

(단위 : 명, 천원)

구분	지원인원	지원금액	취학현황						비고
			계	미취학	초	중	고	기타	
2012년	1,898	1,225,864	1,898	32	736	530	586	14	
2013년	1,787	1,235,736	1787	23	679	506	559	20	



4) 국내입양아동 양육지원

보호자로부터 이탈된 아동을 입양한 가정에 대하여 경제적·제도적 지원을 함으로써, 국내입양 활성화를 도모하고 있다.

〈 2013년도 국내입양가정 지원현황 〉

(단위 : 명, 천원)

구 분	세대수	지원인원	성 별			지원금액	비 고
			계	남	여		
2012년	74세대	79	79	22	57	128,550	
2013년	83세대	86	86	24	62	156,900	

나. 2014년도 추진계획

요보호아동(소년소녀가정, 가정위탁가정)에 대한 지원을 확대하고, 민·관이 협조체계를 구축하여 지역실정과 아동의 가정환경과 욕구에 맞는 급식을 효율적으로 제공하며, 지역아동센터 및 방과후 공부방의 내실화를 통해 지역사회 아동의 보호·교육, 건전한 놀이와 오락의 제공, 지역사회와의 연계 등 아동의 건전한 육성을 위한 종합적인 아동복지서비스를 제공토록 해나갈 것이다.

4. 청소년 보호·육성

현대사회는 사회구조가 복잡 다양하며 개인주의와 핵가족화가 만연되어 개인간의 대화가 단절되어 우리의 청소년들이 갈등과 혼란으로 각종 유해환경의 유혹으로부터 쉽게 넘어갈 수 있는 유해요소가 주변에 널리 분포되어 있다.

따라서 유해환경요소로부터 청소년들을 내일의 주역으로 자랄 수 있도록 올바르게 이끌어주고 청소년 시기의 욕구를 충족시켜줄 청소년 프로그램을 보급·활성화하여 건전한 사회의 일원이 될 수 있도록 청소년 보호·육성에 적극적으로 관심과 노력을 가져야 할 것이다.



가. 청소년보호 및 육성

1) 청소년유해업소 현황

(단위 : 개소)

청소년 인구	유해업소 계	유형 주점	단란 주점	일반 음식점	무도학원 무도장	이용	숙박	노래 연습장	비디오 감상실	게임pc 제공업
41,384	1,292	91	36	659	5	56	59	286	2	98

2) 청소년 유해업소 단속실적

- 단속현황 : 50회 1,500개 업소 지도 단속 실시

나. 청소년시설 운영

1) 청소년 관련 시설 현황 및 운영실적

〈 청소년공부방 〉

명 칭	위 치	규모(m ²)	정원	이용실적(명)
연수2차 작은독서실	연수2동 연수2차@내	62.7	42명	2,200
주공3차 작은독서실	연수3동 주공3차@내	93.8	57명	2,647

〈 청소년상담복지센터 〉

명 칭	위 치	규 모	운영방법	운 영 실 적							
				구분	계	개인 상담	전화 상담	심리 검사	성범죄 예방 교육	지원 서비스	기타
연수구 청소년 상담 복지 센터	원인재로 283 연수3동 주민센터 4층	116.8m ²	(재)가톨릭 아동 청소년 재단 위탁 운영	· 지방청소년상담사업							
				인원 (명)	8,227	2,551	890	534	1,074	2,268	910
				· 통합지원체계운영사업							
				인원 (명)	10,389	5,400	351	147	755	2,002	1,434



〈 청소년수련관 〉

○ 현 황

명 칭	위 치	규 모	운 영 단 체	비 고
연수구 청소년 수련관	연수구 앵고개로 132번길	지하1층, 지상3층 2,064㎡	재단법인 인천가톨릭 아동청소년재단 (위탁일자 : 2001년 ~ 현재)	직원구성 - 관장 : 1명 - 직원 : 12명

○ 이용실적

(단위 : 명)

구 분	청 소 년	지역주민	비 고
계	153,732	13,618	
2010년	30,606	9,295	
2011년	35,689	1,304	
2012년	34,031	1,328	
2013년	53,406	1,691	

다. 2014 추진계획

사 업 명	예산(천원)	주 요 내 용
청소년 야외무대 개최	19,000	풋살축구, 체험학습, 청소년 녹색성장, 가족체험학습, 스키보드캠프
청소년 가족캠프	8,550	농촌체험 및 가족야영 체험
청소년동아리지원	500	우수 동아리 지원
청소년 열린문화 축제	9,500	댄스경연대회, 청소년 토크 콘서트
청소년수련관 운영	325,000	청소년수련관 위탁 운영비 및 프로그램 지원
청소년상담복지센터 운영	92,000	상담복지센터 운영비 및 상담 지원
청소년통합지원체계 운영	83,000	위기청소년 및 취약계층 청소년 통합지원
방과후 아카데미 운영	182,968	저소득층 청소년의 방과후 학습지원
학교폭력 예방	38,520	학교폭력 근절을 위한 사업 추진
청소년 유해업소 지도	6,120	청소년 유해업소 지도 및 단속
건전청소년 육성 지원	3,550	모범 청소년을 발굴 표창장 수여
어려운청소년 학자금지원	7,000	경제적 어려움이 발생한 청소년의 학자금 지원
청소년 특별지원	12,500	학업중단 등 위기청소년 지원

제 5 장 지역경제

C / O / N / T / E / N / T / S

제12절 | 지역경제

제13절 | 상공 · 에너지

제14절 | 고용안정관리



제5장 지역경제

제12절 지역경제

1. 전통시장 육성 및 지원

가. 목적

유통시장 전면 개방에 따른 대형할인점 입점 및 통신판매업, 인터넷 쇼핑몰 등 신소비 문화 확산과 소비자의 구매패턴 변화로 인하여 침체 일로를 겪고 있는 전통시장의 경쟁력 강화를 위하여 시장시설 개선 및 환경정비를 통한 안전하고 쾌적한 환경 조성을 추진함으로써 전통시장의 상권회복으로 지역경제 활성화 도모

나. 추진방침

전통시장 IT 인프라 시설 확충, 우수 전통시장 현장체험, 스마트한 전통시장 이용 사업을 추진하여 이용고객의 시장접근성을 제고하고 온누리 상품권 발행 지원사업 등 시장 경영혁신 지원사업을 통하여 전통시장 활성화에 기여할 것이다.

다. 그간의 추진실적

1) 전통시장 활성화 추진

- IT 인프라 시설 확충
 - 옥련시장 한줄광고 : 가격, 업소정보 등 상인들이 핸드폰 문자로 실시간 전송 업로드
 - 공공지역 대시민 무료 WIFI존 구축
 - 지역상권 활성화 지원 및 서민경제 활성화 유도



- 전통시장 “웹사이트” 구축
 - 전통시장 대표 농·수산물 가격 게시 등
 - 주요 전통시장의 특산품 및 전통시장 홍보

2) 명절맞이 온누리 상품권 판매

- 상품권 구매량(매) : 15,377매
- 상품권 구매금액(천원) : 141,000천원
- 판매방법
 - 전 공직자 1인당 권장 금액 설정 자율참여
 - 각동 자생단체 적극활용
 - 각종 행사 시상·격려품, 명절위문품 등에 상품권 활용
- 상품권 종류 : 2종류(5천원권, 1만원권)
- 사 용 처 : 전통시장 35개소 및 지하도상가 15개소

3) 지역물가안정 관리

- 물가대책위원회
 - 구 성 : 위원 7명
 - 기 능
 - 지역경제 활성화 및 물가안정 대책협의
 - 주요물가의 수급과 가격안정 대책
 - 기타 물가안정과 관련된 사항

4) 개인서비스 요금 안정대책 추진

- 중점관리품목 : 45개 품목

구 분	개수	품 목
외식비	24종	설렁탕, 냉면, 비빔밥, 갈비탕, 삼계탕, 김치찌개백반, 된장찌개백반, 불고기, 쇠고기(외식), 돼지갈비(외식), 삼겹살(외식), 자장면, 짬뽕, 탕수육, 돈가스, 생선초밥, 치킨, 햄버거, 피자, 칼국수, 라면(외식), 김밥, 커피(외식), 국산차(외식)
기타 서비스	21종	세탁료, 의복수선료, 공동주택관리비, 운동경기장관람료, 택배이용료, 수영장이용료, 볼링장이용료, 골프연습장이용료, 당구장이용료, 노래방이용료, PC방이용료, 영화관람료, 사진촬영료, 사진인화료, 숙박료(호텔), 숙박료(여관), 콘도이용료, 이용료, 미용료, 목욕료, 찜질방이용료



- 구 홈페이지를 이용한 비교가격 게시
 - 개인서비스요금 가격 : 1,200개소 12회
 - 대형유통업체 농축수산물, 생필품 가격 : 22개소 12회

라. 2014년도 추진계획

2000년대 들어 현대화 계획을 수립하고 상인조합이 활발히 움직여 일부 환경개선 사업을 진행했지만 기반시설의 미비, 인접상권 활성화 등 지역여건의 변화 등으로 날이 갈수록 전통시장의 경기는 좀처럼 살아나지 않고 있다. 이를 극복하기 위해 우리 구에서는 환경개선사업 추진, 지역상인들의 경영마인드 향상을 위한 상담실 운영 등 전통시장을 활성화하기 위해 종합적인 방안을 세울 예정이다.

1) 전통시장 활성화 추진

- 전통시장 활성화를 위한 환경개선사업 추진
 - LED 홍보전광판 및 LED 조명 설치 및 교체
 - 전통시장 홍보 위한 안내표지판 설치
 - 쾌적한 환경조성을 위한 현대화시설 보수공사
- 전통시장을 활성화 할 수 있는 종합방안 모색
 - 시장번영회, 시장활성화추진위원회 구성 등을 통한 지역시장 활성화 방안 의견수렴 및 종합대책 수립
 - 지역상인 경영마인드 향상을 위한 상담실 운영 및 우수 전통시장 벤치마킹을 통한 활성화 대책 수립
 - 주민들에게 볼거리, 먹거리를 제공하는 등 고객호응도를 향상 시킬 수 있는 다양한 프로그램 개발

2) 온누리 상품권 판매·판촉 계획

- 판 매 액 : 129,000천원
- 판매기간 : 2014. 1. ~ 지속
- 판매방법
 - 전 공직자 1인당 권장 금액 설정 자율참여
 - 각동 자생단체 적극 활용
 - 각종 행사 시상·격려품, 명절위문품 등에 상품권 활용



- 상품권 종류 : 2종류(5천원권, 1만원권)
- 사 용 처 : 전통시장 35개소 및 지하도상가 15개소

2. 농축산관리

가. 농정관리

우리 구에 소규모로 남아있던 논 농업지역이 2014년 아시안게임 관련 부지로 전부 포함됨에 따라 현재는 논 농업지역이 남아있지 않은 상태이다. 택지개발로 조성된 신도시의 특성상 소규모 농지 등이 산재하여 영농여건이 전반적으로 불리한 실정, 환경친화적인 자연 순환농업의 정착 및 고품질 안전농산물 생산을 유도하고 토양 개량제사업, 친환경비료 지원 등을 통해 토양환경 보전·지속가능한 농업 정책을 추진할 예정이다.

1) 그 간의 추진실적

- 토양개량제 공급

등 명	규산(논)		석회(밭)		사업비
	면적	물량	면적	물량	
선학동			9.2ha	19톤	2,511천원

- 친환경 유기질 비료 지원 사업

구 분	남인천농협		인천원예농협		사업비
	농가 수	퇴비	농가수	퇴비	
사업물량	700	51,950포	5	950포	30,278천원

2) 2014년도 추진계획

대규모의 아파트단지 등 신도시로 조성된 우리 구의 특성상 농지는 매우 적으며, 아시안게임부지 수용으로 그 면적은 대폭 감소되었다. 근교농업 위주로 소규모로 농업인구가 남아있으며 기존에 남아있는 농지에 토양개량제 공급사업 등 친환경 유기질 비료 지원으로 자연 순환적이고 지속가능한 생산을 유도하고 식량의 안정적 생산에 최선을 다할 계획이다.

나. 축산관리

1) 가축현황

2013년말 현재 우리 구 가축사육 현황을 보면 주योग축사육 농가수는 4,181가구이며, 사육두수는 5,508두다.(꿀벌 30군)

〈 2013년도 주योग축 사육현황 〉

(단위 : 가구, 두)

구분	총계	우 제 류							가금류			기타		
		합계	소			돼지	산양 (염소)	사슴	소계	닭	오리	말	개	꿀벌
			소계	한육우	젓소									
농가 (가구)	4,181	1	-	-	-	-	-	1	14	13	1	-	4,166	2
두수/ 군	5,508 /30군	4	-	-	-	-	-	4	613	553	60	-	4,891	30군

2) 그간의 추진실적

○ 가축방역

가축방역을 통한 가축질병의 조기에방을 위하여 관내 수의사 1명을 공중방역수의사로 위촉, 이동진료 및 순찰토록하여 광견병 예방접종 등의 예방접종을 연 2회(춘·추계) 정기적으로 실시하는 등 가축 방역에 철저를 기하고 있다.

〈 2013년도 가축 예방접종 실적 〉

대 상 가 축	병 류 별	가축 예방주사 시술실적
개	광견병	2,422두



제13절 상공 · 에너지

1. 상정관리

가. 상정관리

〈 대 규 모 점 포 현 황 〉

(단위 : 개소)

업태	상 호	소 재 지	매장면적(m ²)		운영방식(%)	
			계	판매면적(m ²)	직영	임대
대형 마트	롯데마트 송도점	인천 연수구 컨벤시아대로 177 (송도동)	10,874	9,826	90	10
	롯데마트 연수점	인천 연수구 청능대로 87 (청학동)	14,249	9,196.74	81	19
	홈플러스 인천연수점	인천 연수구 청능대로 210 (동춘동)	27,543	18,368	58	42
	이마트 연수점	인천 연수구 경원대로 184 (동춘동)	48,453	18,017	72	28
전문점	(주)LF네트웍스 연수점	인천 연수구 청능대로 23번길 11 (청학동)	13,540	4,225	14	86
쇼핑 센터	NC큐브 커널위크점	인천 연수구 아트센터대로 87 (송도동)	19,785.83	19453.04	90	10
복합 쇼핑몰	스퀘어원	인천 연수구 청능대로 210 (동춘동)	88,350.7	74,103.44	10	90

나. 부정경쟁방지 단속

공정한 상거래질서 확립과 상표·상호 등의 지적재산 보호를 위해 관내 업소를 대상으로 반기별로 지도·점검을 실시하고 있다.

부정경쟁 방지업무의 효율적인 추진을 위하여 한국지식재산보호협회 등과 연계하여 상·하반기 위조상품 단속을 실시하고 있으며, 부정경쟁행위 근절을 위한 자체교육 및 주민홍보활동을 강화하기로 하였다.



다. 일반공산품 품질관리

소비자의 권익을 보호하고 공산품의 품질향상을 목적으로 사전·사후 검사 품목, 안전인증대상전기용품에 대하여 분기별로 지도·단속을 실시하고 있다.

단속대상 공산품은 다음과 같다.

〈 단속대상 품목 〉

○ 공 산 품

(단위 : 품목수)

구 분	품목수	주 요 단 속 내 용	비 고
계	86		
안전인증대상공산품	18	안전인증 표시여부	
자율안전확인대상공산품	47	자율안전확인 표시여부	
안전·품질표시대상공산품	14	안전·품질 표시여부	
어린이보호포장대상공산품	7	어린이보호포장 표시여부	

○ 전기용품

(단위 : 품목수)

구 분	품목수	단속내용	품 목
계	149		
안전인증대상 전기용품	54	○ 안전인증 표시여부	○ 전선, 전기다리미, 전동공구 등 54개품목
자율안전확인 대상전기용품	95	○ 자율안전 표시여부	○ 백열등기구, 방전램프 등 95개품목

라. 계량질서의 확립

건전한 상거래질서를 확립하고 소비자를 보호하기 위하여, 상거래용으로 사용 하는 계량기에 대하여 정기검사 및 수기검사를 실시하고 있다.

1) 정기검사

계량에 관한 법률에 의거 2년마다(짝수년도) 정기검사를 받아야 할 계량기는 거래 또는 증명에 사용되는 계량기로서 전기식지시저울, 관수동 저울, 접시지시 저울, 분동, 추, 눈새김 탱크가 있으며, 정기검사에서 합격한 계량기는 합격필증을 부착하고



불합격한 계량기는 사용중지 처분 조치하고 있으며, 미수검 계량기에 대하여는 1회에 한하여 추가검사를 실시하고, 최종 미수검 계량기는 관련법에 의거 행정처분하고 있다.

2) 수시검사

계량거래 질서확립과 소비자를 보호하기 위하여 계량기 사용업소를 대상으로 수시 검사를 실시하고 있으며 특히 소비자들이 많이 이용하는 대형점, 정육점, 청과상 등을 중점적으로 실시하고 있다.

검사시기	검 사 대 상	검 사 방 법	검 사 결 과
설날 및 추석	전기식지시저울 등 상거래용으로 사용중인 계량기(저울)	대형유통점 등 개별 점검	○ 점검개소 : 133개소 ○ 점검기물 : 286대 ○ 점검결과 : 특이사항 없음
비법정계량 단위광고판 점검	광고판(현수막)	개별 점검	○ 점검개소 : 6개소 ○ 점검결과 : 특이사항 없음
실량표시 상품	과자류등 포장된 제품	할인점에서 구입후 검사	○ 점검품목 : 17종 ○ 점검기물 : 51개 ○ 점검결과 : 실량 표시 적합

2. 중소기업 육성

가. 공장등록 현황

연수구는 주거 중심도시로서 등록된 공장은 18개 업체가 있으나, 대부분 소규모 도시형 공장들로 현황을 보면 다음과 같다.

〈 업 종 별 현 황 〉

(단위 : 개소, 등록공장기준)

구 분	계	기계,금속	전자	식품	종이,인쇄	기타
업체수	18	2	8	4	1	3
종업원	171	8	99	43	11	10

나. 중소기업 육성

중소기업은 산업의 밑바탕을 이루고 있을 뿐 아니라 고용이나 산업 등에서 큰 비중을 차지하고 있어 지역경제 발전에 여러가지 중요한 역할을 담당하고 있다. 그러나, 대기업에 비해 자금면이나 기술면, 경제면에서 열악한 실정에 있어 이를 균형 발전시키기 위하여 우리 구와 더불어 인천광역시와 중소기업청에서는 중소기업 육성자금 등 각종 지원자금과 중소기업 기술지원사업 등 시책사업에 대한 혜택을 받을 수 있도록 추천 및 홍보 등으로 지원을 하고 있다.

1) 상공인 특례보증 지원

가) 사업목적

성장가능성은 있으나 담보능력이 부족한 소상공인에게 특례보증 지원을 통하여 상공업체의 건전한 성장 도모

나) 사업개요

- (1) 출연금액 : 총 200백만원(누계 1,045백만원)
- (2) 지원한도 : 4,407백만원(출연금액의 8.3배)
- (3) 보증기간 : 1년, 2회 연장 가능, 3년초과시 20% 의무 상환
- (4) 보증기관 : 인천신용보증재단
- (5) 보증수수료 : 보증금액의 1%
- (6) 대출이자 : 년 5 ~ 7%(해당은행 금리에 따름)
- (7) 지원대상 : 관내 상공업체(소기업인·소상공인)

다) 사업절차

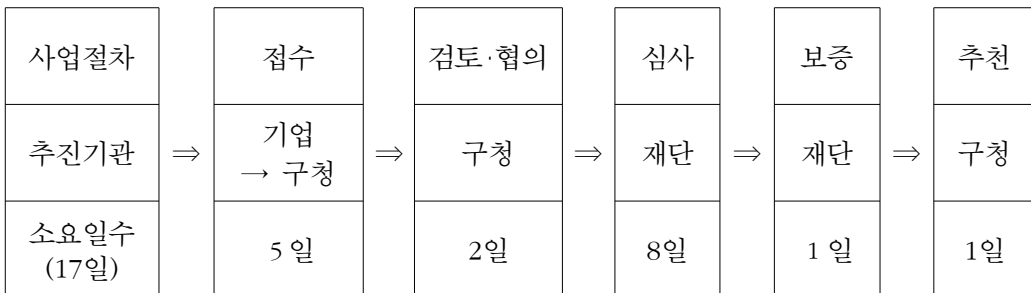

라) 2013년도 실적

- 추천실적 : 1회



○ 홍보실적

- 홍보물 발송실적

(단위 : 매)

구 분	계	상반기	하반기
발송수량	2,339	0	2,339

○ 지원실적

(단위 : 업체수, 백만원)

지원시기	신청업체	신청금액	지원업체	보증금액	대출금액
계	13	300.5	13	300.5	300.5
2013	13	300.5	13	300.5	300.5

마) 2014년도 추진계획

(1) 지원개요

○ 지원규모 : 4,328백만원

※ 기 지원 금액의 상환 및 특례보증 출연에 따른 보증 규모 확보

○ 지원내용 : 중소기업체당 200백만원(단, 창업은 30백만원)

○ 지원시기 : 연중실시

(2) 우선추천대상

(가) 연수구 선정 모범업소·표창업소, 천재지변에 의한 재해기업

(나) 벤처기업, 수출기업, 제조업 및 소매점을 영위하고 있는 업체

(다) 사업장 주소와 대표자 거주지가 연수구인 업체

(라) 여성기업

(3) 지원금액 소진시 대책

(가) 인천광역시에서 출연한 인천신용보증재단의 일반보증 대체

(나) 인천소상공인지원센터 자금 활용(대체)

(다) 영세자영업자 특례보증 안내

2) 인천광역시 경영안정자금 안내

가) 사업목적 : 중소기업의 생산성 향상과 품질경쟁력 향상을 위한 저리 경영
안정자금 지원



나) 지원대상

- 제조업 및 제조업관련 서비스업체
 - 인천광역시 지역 내에 공장을 등록하고 가동 중인 제조업 전업률 30% 이상인 제조업과 제조업관련 서비스업, 제조업관련 지식기반서비스업
 - ※ 「소기업 및 소상공인 지원을 위한 특별조치법」 제2조에 규정한 소기업체로 건축물의 사용용도가 공장 또는 제조장인 업체
- 시내버스운송업, 자동차정비업(종합, 소형)
 - 인천광역시 지역 내에 사업장을 두고 「여객자동차운수사업법」에 의하여 현재 노선 운행 중인 시내버스 운송업체
 - 인천광역시 지역 내에 사업장을 두고 자동차관리법에 의거 현재 영업중인 자동차정비업(종합, 소형)
- 디자인, 레저, 관광업체, 무역업, 택시운송업, 측량업
- 건설업, 전기공사업, 정보통신공사업, 소방설비공사업, 문화재수리 업체
- 정부 또는 인천광역시가 지정한 창업보육센터에 입주한 업체
- 경영안정자금 기 대출 상환업체 중 지원 결정액 잔액이 남아있는 업체로서 추가지원을 원하는 업체
- 관외 중소기업이 우리시 관내로 이전하는 경우

다) 지원제외 대상

- 시(市) 또는 구(區) 경영안정자금 수혜자로 접수일 현재 상환중인 업체
- 휴·폐업중인 업체, 제조업 전업률 30% 미만인 업체(제조업체에 한함)
- 부동산, 골프 및 스키 등 향락 투기 조장업

라) 지원조건

- 지원한도 : 업체당 4억원 이내(단, 우리시 관내로 이전하는 기업은 10억원 이내, 인천시 지정 유망 중소기업은 5억원 이내)
- 융자기간 : 자율선택
 - 3년(6개월 거치 년2회 균등분할상환<총 5회>)
 - 2년(2년 거치 일시상환)
- 대출금리 : 고정 또는 변동금리 자율 선택
 - 4년 (1년 거치 6회 분할 상환)



- 3년 : 연4.3~5.3% 이하(우대업체 2.8~4.8% 이하)
 - 보증서 담보 : 4.3%이하 / 부동산, 기타 담보 : 5.3%이하
- 2년 : 연4.2~5.2% 이하(우대업체 2.7~4.7% 이하)
 - 보증서 담보 : 4.2%이하 / 부동산, 기타 담보 : 5.2%이하
- 우대 업체 : Glocal 기업, 인천시 지정 유망 중소기업체, 인천시 중소기업인 대상 수상업체, 인천시 지역 내 업체 중 개성공단 입주업체, 여성이 대표로 있는 업체(대출금리는 일반 업체와 동일. 지원 한도액 5억원 이내), 재해를 입은 중소기업체, 우리시 관내로 이전하는 관외 중소기업, 장애인 기업활동 촉진법 규정에 의한 장애인 기업

마) 접수처 : (재)인천경제통상진흥원 기업지원본부 ☎(032)260-0227

인천광역시 남동구 남동대로 215번길 30(인천종합비즈니스센터 10층)

3. 에너지 관리

석유판매업소 석유제품 품질검사 및 유통판매 행위 지도·점검을 통해 석유제품 구매에 따른 주민 불편을 최소화 하고, 가스시설 점검, 에너지 절약 홍보, 신·재에너지 및 고효율 LED조명 보급 확대를 통해 에너지 저소비형 도시로의 변모에 만전을 기하고 있다.

가. 주유소 점검 및 행정처분

1) 2013년도 추진실적

- 가) 점검대상 : 주유소 23개소
- 나) 점검주기 : 상·하반기 전 주유소 점검 및 수시점검
- 다) 점검기관 : 연수구청 및 한국석유관리원
- 라) 점검내용 : 가짜석유, 유통질서 문란 등 점검
- 마) 점검결과 : 품질검점 10회, 정량점검
- 라) 행정처분
 - 가짜석유 취급 주유소 1개소 3개월 영업정지 처분
 - 가짜석유 취급 및 유통질서 위반 적발 1개소 서울시 이첩



2) 2014년도 추진계획

- 가) 단속대상 : 주유소 23개소 및 이동차량 판매 영업자
- 나) 단속방법 : 정기점검 및 수시 점검을 통해 단속강화
- 다) 처분계획
 - 가짜석유 취급의 경우 무조건 영업정지 처분
 - 기타 위반자의 경우 과실정도를 판단하여 영업정지 또는 과징금 처분

나. 가스 시설 점검 및 행정처분

1) 2013년도 추진실적

- 가) 점검대상 : 가스시설 (판매업소 2개소, 충전업소 5개소, 고압제조 3개소, 지역정압기 16개소, 고압제조시설 3개소 등)
- 나) 점검주기 : 년 7회 점검
- 다) 점검기관 : 연수구청
- 라) 점검내용 : 안전관리 규정 준수, 가스보험가입 확인 여부 등
- 마) 점검결과 : 위법사항 발견하지 못함

2) 2014년도 추진계획

- 가) 단속대상 : 가스시설(판매업소 2개소, 충전업소 6개소, 고압제조 3개소, 지역정압기 16개소, 고압제조시설 3개소 등)
- 나) 단속방법 : 년 7회 정기점검을 통해 단속강화
- 다) 처분계획
 - 경미한 사항 : 현지 행정지도
 - 사고와 직결될 수 있는 사항 : 행정조치

다. 에너지절약 홍보 및 단속

1) 2013년도 추진실적

- 가) 에너지 절약 홍보
 - (1) 공공부문
 - 에너지절약 추진위원회 구성 및 회의(2회)



- 전부서 에너지 지킴이 지정 및 활동(수시)

(2) 민간부문

- 연수한마당 홍보물 게재(2회), 지역방송 홍보 요청(2회), 연수구청 홈페이지 팝업창 게재(2회)

나) 에너지사용제한 단속

- (1) 점검대상 : 매장, 상점, 상가 건물 등 영업활동은 하는 모든 사업장
- (2) 점검주기 : 겨울철 및 여름철
- (3) 점검기관 : 연수구
- (4) 점검내용 : 개문 난방·냉방 영업 제한
- (5) 점검결과 : 위 점검 내용을 준수하여 위법 사항 발견하지 못함

2) 2014년도 추진계획

가) 에너지 절약 홍보

- (1) 공공부문
 - 에너지절약 추진위원회 구성 및 회의
 - 전부서 에너지 지킴이 지정 및 활동
- (2) 민간부문
 - 연수한마당 홍보물 게재, 지역방송 홍보 요청, 연수구청 홈페이지 팝업창 게재 등을 통해 홍보 지속적으로 할 계획

나) 에너지사용제한 단속

- (1) 점검대상 : 매장, 상점, 상가 건물 등 영업활동은 하는 모든 사업장
- (2) 점검주기 : 겨울철 및 여름철
- (3) 점검내용 : 개문 영업 제한 점검을 통해 단속 강화
- (4) 처분계획 : 위 사항 위반 시 경고 및 과태료 부과 예정

라. 신·재생에너지 및 LED조명 보급

1) 2013년도 보급실적

- 신·재생에너지
 - 송도3동 주민센터 태양광 25kw 설치



- 송도동 복합문화시설 태양광 60kw 설치
- LED조명
 - 연수 구청사 1, 2, 3층 897개 교체
 - 동춘3동 주민센터 전체 203개 교체

2) 2014년도 보급계획

- 신·재생에너지
 - 구청사 옥상 태양광 118kw 교체
- LED조명
 - 기초생활수급자 126세대 LED조명 교체
 - 사회복지시설 10개소 LED조명 교체



제14절 고용안정 관리

1. 일자리 지원

지역의 산업 환경 변화에 따른 체계적인 일자리창출 계획을 수립하여 종합적이고 전략적으로 사업을 추진함으로써 지역 발전을 도모하는 사업이다.

공공일자리 추진과 민간일 자리를 발굴하고 기업이 요구하는 인재를 발굴·육성 지원함으로써 지역산업의 경쟁력 강화와 실업 문제에 선제적 대응을 통해 지역 주민의 고용 안정을 도모하고 일자리를 창출 하고자 하는 목적이 있다.

가. 일자리 사업 지원

1) 공공근로사업

- 사업목적
 - 저소득층 일자리 제공을 통한 생활안정 및 사회참여 기회 부여
 - 생산성 있는 다양한 공공부문의 사업 지원으로 행정서비스의 질 향상
- 신청자격 : 만 18세 이상인 자 중 정기소득이 없는 일용직근로자로, 재산이 1억3천5백만원 이하인 자
- 사업분야 : 공공서비스사업, 정보화사업, 환경정화사업, 기타사업
- 근무조건
 - 근무시간 : 주 25.75시간 (예외 : 청년 주 40시간, 만 65세 이상 주 15시간)
 - 임금산출 : 시간당 5,210원 (2014년도 최저임금제 기준)

2) 지역공동체일자리 사업

- 사업목적
 - 지역특성에 맞는 사업을 발굴하여 지역공동체에 기초한 지속적이고 생산적인 일자리를 창출
 - 저소득층 일자리 제공을 통한 생활안정 및 사회참여 기회 부여
- 신청자격 : 만18세 이상 근로능력자로서 가구소득이 최저생계비 120%이하 이면서 재산이 1억3천5백만원 이하인 자



- 사업분야 : 수요조사 결과를 반영하여 3대 유형 16개 사업으로 추진
 - 3대 유형 : 지역특화 자원활용 및 취업지원형,
지역인프라 개선형, 생활안정 지원형
- 근무조건
 - 근무시간 : 주 25.75시간 (예외 : 만 65세 이상 주 15시간)
 - 임금산출 : 시간당 5,210원 (2014년도 최저임금제 기준)

3) 기업 연계형 산업인턴 사업

- 사업목적
 - 연수구민을 인턴사원으로 채용하는 기업체에 임금을 지원하고 인턴기간종료 후에는 정규직 전환을 유도하여 청년 취업률을 제고하는 일자리지원 사업임.
- 신청자격
 - 참여기업 : 연수구 및 남동구 관내 소재한 상시근로자 5인 이상의 기업
 - 참여인턴 : 연수구에 주민등록이 되어 있는 구민 및 연수구 소재 대학교 (특성화고 포함) 졸업생(졸업예정자 포함)으로 만 19세~만 39세
- 신청방법
 - 연수 일자리 센터 홈페이지([HTTP://www.yeonsu.go.kr/job](http://www.yeonsu.go.kr/job))
회원가입⇒ 기업일자리지원사업⇒ 기업연계형 산업인턴⇒ 온라인 신청
- 지원내용
 - 인턴 채용일로부터 6개월 동안 월100만원(50만원) 지원
※ 정규직 채용 시, 최대 4개월 월100만원(50만원) 추가 지원

4) 지역맞춤형 일자리 창출 지원 사업

- 사업목적
 - 지역의 고용문제 해결을 위하여 연수구와 「비영리법인 또는 비영리단체」 및 산·학·연 등과 컨소시엄을 구성하여 지역주민의 일자리 창출, 고용촉진, 능력개발 등을 추구하는 일자리 창출 지원 사업임.
- 사업주관 : 연수구, 고용노동부
- 사업방식 : 시책 개발 및 공모
- 사업종류 : 특화사업, 포럼사업, 연구사업, 패키지사업
- 사업예산 : 구비, 국비·구비 매칭(구비 40%이상 편성 시 가점 부여)



나. 2013년도 일자리지원 추진 실적

1) 공공근로사업

○ 추진성과

구분	계	1단계	2단계	3단계	4단계
사업시기		1~3월	4~6월	7~9월	10~12월
참여인원(명)	296	57	63	116	60
투입예산(천원)	612,386	117,925	130,338	239,991	124,132

2) 지역공동체일자리 사업

○ 추진성과

구분	계	제 1차	제 2차
사업시기		3월 ~ 6월	7월~10월 (※ 사업에 따라 12월까지 연장추진함.)
참여인원(명)	127	38	89
투입예산(천원)	514,003	153,796	360,207

3) 기업 연계형 산업인턴 사업

○ 지원내용

- 인턴 채용일로부터 6개월 동안 월100만원 임금 지원
※ 정규직 채용 시 추가 4개월 월100만원 임금 지원

○ 모집인원(정규직 전환 인원) : 31명(19명)

○ 사업성과 : 산업인턴 61% 정규직 전환

4) 지역맞춤형 일자리 창출 지원 사업

- 사업명 : 모바일 앱 개발자(ERP 구축 분야) 양성 과정 운영
- 사업대상 : 연수구 거주 비자발적 청년실업자 및 취업준비생
- 교육인원 : 26명
- 사업기간 : 2013. 4. 15 ~ 10. 8 (120일, 240시간)



- 사업수행기관 : 인천대학교 창업지원단
- 사업예산 : 105,070천원(국비 40,000천원, 구비 65,070천원)
- 사업내용 : IOS 및 안드로이드 기반의 앱 프로그래밍
- 사업성과 : 14명 수료, 4명 취업(조기취업자 포함)

다. 2014년도 추진계획

1) 공공근로사업

구분	계	1단계	2단계	3단계	4단계
사업시기		1~3월	4~6월	7~9월	10~12월
선발계획(명)	320	70	100	100	50
투입예산(천원)	656,560	143,622	205,175	205,175	102,588

2) 지역공동체일자리 사업

구분	계	제1차 (3월~6월)	제2차(7월~10월)
사업시기		3월 ~ 6월	7월~10월
선발계획(명)	70	30	40
투입예산(천원)	268,960	115,268	153,692

3) 기업 연계형 산업인턴 사업

- 신청자격
 - 참여기업 : 연수구 및 남동구 관내 소재한 상시근로자 5인 이상의 기업
 - 참여인턴 : 연수구에 주민등록이 되어 있는 구민 및 연수구 소재 대학교 (특성화고 포함) 졸업생(졸업예정자 포함)으로 만 19세~만 39세
- 지원내용
 - 인턴 채용일로부터 6개월 동안 월100만원(50만원) 지원
 - ※ 정규직 채용 시, 최대 4개월 월100만원(50만원) 추가 지원
- 계획인원 : 25명
- 사업예산 : 250,000천원



4) 지역맞춤형 일자리 창출 지원 사업

- 산업융합형 및 생활밀착형 모바일 앱 개발자 양성과정
 - 기 간 : 2014. 4.21(월) ~ 7.18(금) (60일, 240시간)
 - 내 용 : IOS 및 안드로이드 기반 앱 프로그래밍 과정 (30명)
 - 교육장소 : 인천대학교 미추홀캠퍼스 (창업지원단)
 - 소요예산 : 114,160천원 (국비 88,500천원, 구비 25,660천원)
- 송도연구단지 및 남동인더스파크 전문인력 양성과정
 - 기 간 : 2014. 4.21(월) ~ 7.24(목) (62일, 430시간)
 - 내 용 : IT융합 머시닝센터 전문가 과정 (25명)
 - 교육장소 : 대한상공회의소 인천인력개발원
 - 소요예산 : 79,800천원 (국비 63,850천원, 구비 15,950천원)
- 웰니스(Wellness) 산업육성을 위한 인력양성사업
 - 기 간 : 2014. 7.7(월) ~ 8.22(금) (35일, 140시간)
 - 내 용 : 의료·바이오·뷰티기기 개발 플랫폼 및 기기설계 과정 (25명)
 - 교육장소 : 인천테크노파크 (융복합산업지원센터)
 - 소요예산 : 130,000천원 (국비 80,000천원, 구비 50,000천원)

2. 고용안정

구인·구직자에게 취업정보를 정확하고 신속히 제공하여 구직자의 눈높이에 맞는 일자리를 알선하고, 구인업체엔 적합한 인재를 알선하여 줌

가. 일반현황

- 1) 고용노동부 고용안정전산망(Work-Net) 및 연수구 구인·구직관리 시스템을 통하여 실시간 신속·정확한 취업정보 서비스를 제공
- 2) 취업알선
 - 구인 업체, 구직자 서로의 조건을 검색하여 맞춤형 고용정보서비스제공
 - 구직자에게 적당한 취업처가 없을 때는 지속적인 일자리정보제공
 - 구인자에게 적당한 인력이 없을 때는 지속적인 인재정보제공



- 노동부 직업훈련프로그램 안내 및 다양한 취업정보 제공
- 채용관련 행사실시
 - 상하반기 연수일자리 어울 한마당 (연2회)
 - 상설 구인·구직만남의 날(일구데이)개최(매월 19일 실시)
 - 찾아가는 취업지원서비스 운영(매주 화요일)
 - 구직자 동행면접 실시

나. 2013년도 추진실적

1) 구인·구직 등 추진실적

년 도	구 인	구 직	알 선	취 업		
				계	일반취업	공공근로
2013	628	2,389	5,855	1,464	1,039	425

2) 취업정보센터 운영 실적

- 학력별 취업 현황

구분	초졸이하	중졸	고졸	초대졸	대졸이상	기타 (무관)	계
구인	4	23	427	62	2	1,808	2,326
구직	465	488	1,131	153	152	-	2,389
취업	292	287	698	99	88	-	1,464

- 연령별 취업 현황

구분	19세이하	20-29	30-39	40-49	50-59	60세이상	계
구인	-	201	666	276	255	928	2,326
구직	16	148	156	426	839	804	2,389
취업수	5	110	96	274	549	430	1,464



3) 「구인·구직 만남의 날 행사」 개최

구분	참여업체		구직자	채용실적	비 고
	직접	간접			
2013. 5.30	51개 업체	86개 업체	3,000여명	126명	
2013.10.23	51개 업체	85개 업체	3,000여명	148명	

다. 2014년도 추진계획

1) 구직상담

심층상담과 고층상담을 통한 전문적인 구직 상담 실시

2) 구인상담

구인업체 접수후 구인업체의 근무환경조사를 위해 출장을 실시하여 구직자의 안정된 일자리 제공

3) 구인·구직 데이터 구축

연수구 구인·구직관리 시스템을 통하여 기업체현황을 데이터화하고 고용안정정보망(work-net)을 통한 구인·구직신청, 알선, 채용 등 전산화관리

4) 적극적인 구인기업·구인정보개발

송도국제도시 입주기업 및 남동산단 사업장, 대형쇼핑몰 등 중소 중견기업과 고용에 어려움을 겪고 있는 관내 영세사업장을 집중관리

- 맞춤형 고용서비스, 기업지원제도 안내 등

5) 전문직종 분야의 구인 유인

○ 송도국제도시 입주기업과 남동산단을 일자리발굴단이 직접 방문하여 전문직종 분야의 구인 유도

○ 방향

⇒ 현재 기업이 채용하고 있는 전문 직종 및 차후 채용가능성이 있는 전문 직종의 조건 등에 관한 정보수집 및 DB구축

⇒ 채용계획여부확인, 채용계획시 취업정보센터 이용유도



6) 구인정보 게시판 관리 및 취업정보제공

- 매일 고용안정정보망에 등록된 구인에 관한 정보를 게시판에 게재
- 직업훈련프로그램의 안내 등 맞춤형 취업정보제공

7) 연수일자리 어울 한마당 행사 개최

- 운영시기 : 연 2회(5, 10월)
- 행사내용 : 현장면접, 구직자대상 부대행사 및 각종 취업관련정보제공

8) 상설 구인·구직만남의 날(일구데이) 운영

- 매월 셋째주 목요일 실시 - 5,8,10,12월은 미개최
- 행사내용 : 1:1 현장면접, 현장채용, 이력서작성케어 등

9) 찾아가는 취업지원서비스 운영

- 매주 화요일 실시(오후 2~4시)

3. 사회적기업 지원

사회적기업은 사회 취약계층에게 사회(공공)서비스 또는 일자리를 제공하며 취약 계층과 지역주민 삶의 질을 높이기 위한 사회적 목적을 추구하면서 생산, 판매, 서비스 등 영리활동을 하는 기업조직을 뜻한다.

취약계층에게 고용기회를 제공하여 지속가능한 일자리를 제공하고 지역을 기반으로 활동함으로써 지역사회 고용창출 및 복지 증진에 기여하며 지역사회자본 개발, 이윤의 지역사회 재투자를 통해 지역경제 활성화에 영향을 미친다. 또한 사회적기업의 투명 경영과 재화·서비스에 대한 우선구매 등 착한 소비라는 새로운 문화도 조성하고 있는 추세이다.

가. 2013년도 추진실적

1) (예비)사회적기업 지정 및 재정지원 사업

지역친화적인 사회적기업 발굴을 위하여 광역자치단체의 조례를 근거로 지역특성에 맞는 지역형 예비사회적기업을 지정. (예비)사회적기업 일자리창출사업의 인건비, 사회보험료 등의 지원과 사업유형에 따른 사업개발비 재정지원 실시



○ 지정현황

	2013년도	2013년 이전	합계	비 고
예비사회적기업	1	6	7	인천형
인증사회적기업	-	4	4	고용노동부

○ 재정지원 현황

(국·시비 : 254,663천원, 구비 : 28,295천원)

일자리창출사업		사업개발비 지원사업		총계
업체수	지원금	업체수	지원금	
7개	198,808천원	6개	84,150천원	282,958천원

2) 사회적기업 인큐베이터(보노보센터) 운영

사회적기업으로 성장할 가능성이 높고, 다양한 지역문제를 해결할 수 있는 창의적 사업아이템을 선정하여 창업준비의 최소공간 제공, 컨설팅 등 실질적 지원을 함으로써 사회적기업 육성

- 입주대상 : 사회적기업 창업공모전 수상작 (1기) ⇒ 5개 사업아이템
사회적기업 아카데미 과정 우수사업계획 공모작 (2기) ⇒ 4개 사업아이템

3) ISEY 사회적기업 아카데미 운영

지역형 예비사회적기업 지원·육성 및 활성화 방안으로 연수구와 관내 인천대학교, 송도국제도시의 기업체와 협력하여 「ISEY 사회적기업 아카데미(3기)」 사회적기업에 대한 교육 및 전문가 양성과정 운영

- 기 간 : 2013. 5월~7월 (3개월)
- 수료생 : 24명

나. 2014년도 추진계획

- 예비사회적기업 지정 및 재정지원 공고(제1차) 2014. 2.
- 예비사회적기업 지정 및 재정지원 대상 선정(제1차) 2014. 4.
- 예비사회적기업 지정 및 재정지원 공고 및 선정(제2차) 2014. 10.
- 사회적기업 인큐베이터(보노보센터) 운영 2014. 2.~ 12.
- ISEY 사회적기업 아카데미(3기) 운영 2014. 5.~ 7.
- SE24-365지원단 운영 2014. 8.~ 12.

제 6 장 환경위생

C / O / N / T / E / N / T / S

제15절 | 청소행정

제16절 | 환경보전

제17절 | 위생관리



제6장 환경위생

제15절 청소행정

1. 청소행정

우리구의 일반생활폐기물 발생량은 쓰레기 종량제 실시 후 생활폐기물 분리배출 홍보, 무단투기 단속 및 주민들의 종량제봉투 사용 등으로 2008년 이후 감소하고 있다.

생활폐기물의 적정 분리배출로 생활폐기물을 감량하여 배출하고, 안정적인 수거 처리를 통해 깨끗한 도심생활환경을 조성하기 위해 단독·공동주택, 상가지역 및 청소 취약지에 생활폐기물 분리배출 홍보·계도 활동, 생활폐기물 수집·운반 대행업체 지도·점검 실시 등 생활폐기물의 분리배출과 수거·처리체제를 종합적으로 관리함으로써 생활폐기물 발생량 감량 및 처리대행 비용절감 추진에 만전을 기하고 있다.

또한 주민, 공무원이 함께 대청소의 날을 전개하고, 생활폐기물 무단투기에 대한 환경순찰, 계도, 단속 및 과태료 부과를 병행하여 청결한 생활환경을 조성하고 있다.

쓰레기를 줄이고 자원을 재활용하기 위해서는 구민 스스로 쓰레기 발생량을 줄이기 위해 폐기물을 종류별로 적정 분리배출 등의 실천과 의식 개선이 무엇보다도 중요하며, 깨끗하고 쾌적한 생활환경 조성을 위해 구청과 주민이 함께 노력해야 할 것이다.

가. 현 황

1) 일반생활폐기물 발생량

2013년도 우리구 일반생활폐기물 발생량은 18,490.72톤으로 1일 발생량은 50.65톤이며, 구민 한사람의 1일 배출량은 0.220kg으로 전년도에 비해 쓰레기 배출량이 감소된 것으로 나타났다.



○ 일반생활폐기물 발생량 및 처리현황

(단위 : 톤)

연도	총 발생량	1일평균발생량	처 리 현 황	
			매 립	소 각
2013년	18,490.72	50.65	2,342.29	16,148.43

2) 청소인력 및 장비

우리구 2013년 12월 현재 청소인력은 총 148명(구직영 75명, 민간대행 73명)이며, 종사원의 안전교육 실시와 노후 수집·운반 차량 교체를 통해 생활폐기물을 신속하고 안전하게 처리하고, 수거·운반량에 따른 톤당 단가 대행료 지급방식의 대행계약을 체결함으로써 폐기물 발생량 감량에 따른 처리대행 비용절감 등에 효율성을 높이고 있다.

가) 청소 대행업체 현황

구 분	업 체 명	종사원수 (명)	청소장비(대)			암롤박스
			차량	페이로더	소독세척차	
계		72	47	2	3	12
연수구 전지역	(주)연수구위생공사	29	19	1	1	5
	(주)은성환경	28	19	1	1	5
	(주)대도환경	15	9	-	1	2

나) 청소인력 현황

(단위 : 명)

구 분	계	환경미화원	운전기사
계	145	115	30
구	75	75	-
대행업체	70	40	30

다) 청소장비 현황

(단위 : 대)

구 분	운 반 차	진공청소차	살수청소차	중 기	수 차
계					
구	3	4	2	-	64
대행업체	44	-	-	2	22



3) 처리시설(적환장)

쓰레기 적환장은 연수구 관내 무단투기 쓰레기를 적정 처리하기 위하여 임시 보관하는 장소로 청소차량 차고지 및 청소용품 보관 장소로 활용되고 있으며 우천 등으로 인하여 쓰레기 매립장으로 쓰레기 반입이 중단될 경우 임시 쓰레기 보관 장소로도 활용될 계획이다.

○ 적환장 현황

직 영	
개 소	면적(m ²)
1	2,609

나. 그간의 추진실적

1) 종량제 정착과 생활폐기물 처리

가) 종량제 정착

쓰레기 발생량 감량과 종량제 정착을 위하여 종량제 봉투를 제작·판매한 결과 2013년도 판매수입은 2,268백만원이고 쓰레기 처리비용은 6,230백만원으로 쓰레기 봉투수수료 자립도는 36%이다.

생활쓰레기 뿐만 아니라 가정에 발생하는 사업계용 폐기물(이불, 비닐, 장판 등)을 수거 처리하기 위한 가정사업계 규격봉투를 '97.4월부터 제작·판매하여 수도권 매립지에 반입 금지되는 쓰레기를 적정처리 하였다.

쓰레기 불법 투기에 대하여는 무단투기 단속 전담반 운영 및 CCTV 통합관제센터와의 협조로 상시감시체제를 구축하여 실시간 단속을 강화한 결과 단속 1,091건 중 계도 1,067건, 과태료 부과 24건(3,024천원)등의 실적을 올려 주민의 쓰레기 종량제 의식 변화에 이바지하였다.

나) 일반생활폐기물 수거 처리

구민이 배출한 생활폐기물의 안정적인 수거·처리를 위하여 청소 인력 및 장비를 갖춘 청소업체 3개사와 생활폐기물 수집·운반 대행계약을 체결하여 수거·처리하고 있으며, 구 관내에서 수거된 쓰레기는 인천환경공단 송도사업소, 청라사업소의 소각장



및 경서동에 위치한 수도권매립지관리공사로 운반되어 소각·매립 처리되고, 반입량에 따라 톤당 17,870원의 반입료를 사업소 및 관리공사에 납부하고 있으며, 2013년 1월에서 12월까지 처리한 양은 총 18,490.72톤으로 2013년에 비하여 692.98톤 감소하였다.(사업장생활계폐기물 제외)

그동안 생활폐기물 줄이기의 지속적인 홍보로 쓰레기 발생량은 해마다 감소하고 있으며 생활폐기물 감량 및 자원재활용의 활성화로 주민의 환경오염에 대한 의식 제고 및 종량제 안정화를 위해 적극적으로 노력할 것이다.

다) 깨끗한 도로환경 조성

구 관내 간선 및 지선도로 159km에 도로환경 미화원 75명을 배치하여 깨끗하고 쾌적한 시가지 조성을 위하여 매일 청소를 실시하고 있으며, 도로환경 미화원 중 11명을 기동반으로 편성, 청소차량 3대를 투입하여 공한지 등 취약 지역에 무단투기된 쓰레기를 수거하고, 노면진공청소차량 4대 및 살수차량 2대를 이용하여 관내 주요 도로변을 청소하고 있다.

다. 2014년 추진계획

95년부터 쓰레기 수수료 종량제를 실시하여 종량제가 정착되어가고 있으나, 일부 청소취약지역에서는 종종 무단투기 행위가 발생하고 있어 쓰레기 무단투기 취약지역의 지속적인 정비, 계도 및 전담 단속반 등을 운영하고, 폐기물처리시설에 대한 현장견학을 통해 생활환경에 대한 주민의식을 개선하고, 우리동네 청소 등 정기적인 청결활동에 주민 자율참여를 통해 생활폐기물의 적정 분리배출 및 안정적인 수거처리에 노력할 것이다.

2. 재활용촉진

날로 늘어가는 쓰레기를 근본적으로 해결하기 위하여 일반쓰레기 중 재활용품과 음식물류폐기물 종량제의 지속적인 시행으로 자원의 효율적인 이용을 증대하고 음식물류폐기물을 최소화하여 음식물류폐기물 감량 및 자원의 재활용에 대한 주민의식의 제고가 필요하다.

가. 현 황

1) 음식물류폐기물 처리 현황

가) 음식물류폐기물 처리업체 현황

업 체 명	소 재 지	시설종류	처리능력	비 고
송도자원 환경센터	인천. 연수. 동춘동 1129-2 LNG 인수기지 3지구내	퇴비화	200톤/일	연수구전역
청 명	경기도 화성시 무송동 154-3	사료화	150톤/일	비상시
두 술	경기 화성시 마도면 송정리 107-14	사료화	130톤/일	"

나) 음식물류폐기물처리량

- 공동주택 : 12,456.95톤 (34.12톤/일)
- 단독주택 : 7,055.49톤 (19.33톤/일)

2) 재활용품 처리 현황

가) 재활용품 종류별 선별량

(단위 : 톤)

구 분	합 계	종이류	고철류(캔)	유리병류	플라스틱류	기 타
연수구	2,421	205	171	112	131	1802

나) 폐건전지 분리수거함 현황

총 계	공공기관	공동주택	단독주택	기 타
253개	21개	144개	50	38개

다) 재활용품 수집·운반 및 선별업체 현황

업 체 명	수 거 지 역	비 고
(주)연수구위생공사	옥련동, 청학동, 동춘1동	수집·운반
(주)대도환경	연수2동, 연수3동	수집·운반
(주)은성환경	선학동, 동춘2동, 동춘3동, 연수1동	수집·운반
(주)현대자원	-	재활용품 선별



라) 재활용 시설 인력 및 장비 현황

시설 및 장비	수거운반인력	선별인력	운반차량	장 비
구	-	-	-	계근대(30톤) 1대
대행업체	46명	48명	28대	선별라인 2기(80톤/일, 30톤/일) 자동계근대(30톤) 1대 압축기 2대(120톤/일) 스티로폼감용기 1대 집게차 3대, 로우더 1대 지게차 1대, 고정집게 1대 콘베어 7대

나. 그간의 추진실적

1) 음식물 폐기물 감량 및 자원 재활용 운동추진

가) 음식물류 폐기물 감량화 추진

음식물류폐기물 처리 대행 위탁업체에 대한 관리 감독을 강화하고, 음식물류폐기물 감량의무사업장을 정기적으로 지도·점검 실시하여 음식물류 폐기물 감량 및 자원 재활용사업을 적극 추진하였다.

또한, 단독주택 및 공동주택 지역에 대하여 음식물류폐기물 분리 배출사업을 실시하여 버려진 음식물 쓰레기를 퇴비·사료로 재활용함으로써 환경오염을 방지하고자 노력하였다.

특히 음식물류폐기물 종량제(RFID방식)기기 798대를 92개 공동주택단지(55,741세대)에 2013년 12월 구축 완료하여 전년도 대비 평균 약 9% 이상의 감량 효과를 이루어냈다.

나) 재활용품 분리배출의 정착화

주민들의 재활용품 분리배출 촉진을 위하여 분리배출 품목·배출요령들을 용이하게 숙지하고 실천할 수 있도록 홈페이지, 반상회보 등 지속적인 홍보활동을 전개하였으며, 자원의 절약과 재활용의식의 함양을 위해 구청광장에서 재활용장터를 운영하여 주민들의 많은 호응을 얻었다.

다. 2014년 추진계획

2015. 6월 이후 전용봉투사용금지에 따라 단독주택, 일반 소규모 음식점등에 납부필증방식(음식물 전용수거용기에 음식물쓰레기를 배출한 후 납부필증을 구입하여 부착 배출)으로 전환 추진할 계획이며 음식물전용수거용기 및 종량제(RFID)기기에 대한 위생적인 관리를 적극적으로 실시할 예정이다.

또한 송도자원환경센터 음식물자원화 시설을 이용하여 연수구에서 평상시 발생하는 음식물류폐기물에 대하여 반입하고, 송도자원환경센터가 시설점검 등으로 가동 중지되는 비상시에는 민간업체로 반입하여 음식물류폐기물의 자원화 사업을 원활히 추진할 것이며, 재활용품 선별 목표량도 1,800톤으로 전년대비 약 39% 증가할 수 있도록 적극적인 홍보 등을 실시하여 추진 할 계획이다.

아울러, 알뜰니눔장터 연14회 개장을 통한 상설화로 재자원의 재활용과 나눔의 생활문화가 구민에게 확산되는 계기를 마련하고, 주민자율참여 장터 확대 및 분기별 테마장터를 활성화 하여 자원의 절약과 환경 친화적 생활문화의 정착을 유도할 계획이다.

3. 폐기물배출사업장 관리

폐기물은 환경에 직·간접적으로 부담을 주는 물질이기 때문에 그 발생을 억제하고 최소화시키는 것이 바람직하나 인간생활과 사업 활동과정에서 필연적으로 발생될 수밖에 없으므로 발생한 폐기물은 환경부담이 최소화될 수 있도록 친환경적으로 적정처리하고 재활용을 촉진하여 국가자원의 효율적인 이용과 경제발전에 기여 및 폐기물 불법처리를 사전예방하고 폐기물로 인한 주변 환경오염 방지로 폐기물 분야의 발전을 도모하고 환경보전과 녹색성장 기여에 목적이 있다.

가. 현 황

1) 폐기물처리업 및 배출사업장 현황

합 계	폐기물 처리업	사업장폐기물			지정폐기물							
		소계	건 설 폐기물	일 반 폐기물	의료폐기물사업장			지정폐기물 및 소량배출사업장				
					소계	병·의원	기타	소계	경정비 및 일반사업장	세탁소	세차장	
594	31	60	50	10	230	204	26	273	94	139	40	



2) 업종별 등급 현황

등급	폐기물처리업	지정외 폐기물		지정폐기물		
		건설	일반	의료폐기물		의료폐기물외 지정폐기물
				병·의원	기타	일반사업장
우수관리	31	47	10	204	26	6
일반관리	-	3	-	-	-	-
중점관리	-	-	-	-	-	-

나. 추진실적

1) 폐기물배출사업장 지도점검 및 조치계획

폐기물처리업 및 폐기물배출사업장에 대한 지도점검을 위반횟수에 따라 등급별로 연 1~4회 걸쳐 총 461개 사업장을 점검하여 행정처분 및 고발과 더불어 8,500천원의 과태료를 부과하였다.

○ 지도점검 및 행정처분 현황

점검 업소수	건설·사업장 폐기물처리업	지정외 폐기물		지정폐기물			위 반 업소수	조치내역	
		건설	일반	의 료 폐기물	의료폐기물외			행정 처분 (고발)	과태료 부과/ 건수
					경정비	기타			
486	55	64	7	211	57	92	20	20	10,120천원/ 20건

다. 폐기물 통계조사

연수구 관내 사업장폐기물 발생량 및 처리현황을 조사하여 폐기물의 종류별 행정 구역별 발생량과 처리방법별 처리량을 파악하여 전년도 대비 폐기물발생량을 최소화 하는데 목적이 있다.

○ 사업장폐기물 발생량 및 처리 현황

(단위 : 톤)

발생 및 처리 방법	합 계	건설폐재류					가연성건설폐기물			비가연성폐기물			폐보드류	혼 합 건 설 폐기물
		페콘크리트	페아스콘	페벽돌	건 설 페토석	페블럭	폐목재	폐합성수지	폐섬류	건설오니	페타일 및 도자기	페유리		
총 발생량	256,361	134,389	31,643	734	14,411	382	2,538	3,461	48	20,514	12	12	3,197	45,020
매립	10,412	-	-	-	-	-	-	-	-	-	-	-	-	10,412
소각	3,520	-	-	-	-	-	52	3,420	48	-	-	-	-	-
재활용	242,429	134,389	31,643	734	14,411	382	2,486	41	-	20,514	12	12	3,197	34,608

라. 2014년 추진계획

폐기물배출사업장에 대하여 민원발생처리 및 정기·수시 지도점검을 통하여 폐기물 관리 준수사항 등을 점검하고 위반사업장에 대하여는 행정처분 및 등급별 관리를 하고 인터넷에 공개하여 환경오염 재발방지 및 투명성을 제고함으로써 동일한 위반 사례가 발생되지 않도록 사업장관리에 만전을 기하고자 한다.



제16절 환경보전

1. 사람과 자연을 위한 환경행정

가. 자연환경보전

자연은 인간생활의 원천이요, 터전이며, 인간이 되돌아갈 안식처이다. 지속적인 개발로 인하여 파괴되고 있는 자연의 심각성을 인지하고 자연환경보전에 대한 새로운 인식을 통하여 더불어 살아 갈 수 있는 방법을 찾아가고 있는 것이다.

1) 습지보호지역 관리

국제적 희귀조류인 저어새 등이 서식·도래하는 생태학적 중요지역인 송도갯벌 습지보호지역을 개발행위로부터 효율적이고 체계적으로 보존·관리하고, 습지보호지역 및 저어새에 대한 민간단체 및 지역주민의 관심과 참여를 확대하여 갯벌의 필요성과 중요성을 꾸준히 알려 자발적 생태보전의식을 증진시키고자 한다.

- 송도갯벌 습지보호지역 모니터링 사업 실시
- 습지보호지역관리위원회 운영
- 갯벌생태교육 운영
- 송도갯벌 저어새 큰잔치 개최

2) 야생 동물 구조 치료

우리나라의 생태계는 좁은 면적에 비하여 인구가 많아 사람의 활동에 의해 많이 훼손되고 있어 구조가 매우 불안정하며, 특히 계획적이지 못한 개발로 인한 국토가 생태적으로 단절되고 있어 서식여건이 악화됨에 따라 생물의 종이 단순화되고 있는 실정이다.

이처럼 생물종이 사라지고 있는 주된 요인으로는 갯벌매립 및 토지개발에 따른 서식지의 파괴, 밀렵 및 남획, 외래종의 침입, 환경오염 등을 들 수 있다. 따라서, 도시개발 및 도로건설에 따른 교통사고 등으로 야생동물이 부상당하거나 병에 걸리는 사례가 증가하여 부상 야생동물을 신속하게 응급 구조·치료함으로서 자연생태계 보전에 앞장서고 있다.

- 주민 신고, 순찰 ⇒ 현장확인 및 구조(구, 동물구조협회, 119협조) ⇒ 동물병원(치료, 입원) ⇒ 자연방사(구 또는 동물구조협회)



나. 민간 환경단체지원

급격한 경제발전 과정에서 야기된 환경오염과 쾌적한 환경에 대한 국민적 욕구가 증대함에 따라 이를 지키고 가꾸기 위한 환경관련 민간단체가 꾸준히 증가하고 있으며, 환경보전에 대한 관심이 점차 높아지면서 환경보전 운동에 있어 민간환경단체의 중요성이 부각되고 있다.

따라서, 깨끗한 환경을 후손에게 물려주기 위해 환경단체의 사업 내용에 따라 사회단체보조금을 지원하며 활발한 환경보전 활성화를 유도하여 범국민운동으로 정착·발전시켜 나가고 있다.

〈 단 체 현 황 〉

단 체 명	회 원	주 요 활 동 내 용	비 고
사)친환경생활국민운동본부 국가유공자환경감시단 인천연수구지회	50명	자연보호운동, 환경순찰활동 지역사회봉사활동	보조금 지 원

다. 환경오염원 관리

1) 토양오염 관리

관내 토양오염유려지역에 대하여 매년 토양오염실태조사를 수행하여 토양오염 현황 파악 및 효율적 관리체계를 구축하고, 각종 환경오염에 민감한 어린이의 건강한 놀이 공간 조성을 위해 연수구 관내 모든 아파트 놀이시설에 대하여 모래·토양 검사를 꾸준히 실시하여 관리하고 있다.

2) 석면안전 관리

석면으로 인한 주민의 건강 피해를 예방하고 주민이 건강하고 쾌적한 환경에서 생활할 수 있도록 하기 위한 석면안전관리법이 '12.4.29일부터 시행됨에 따라 건축물 석면, 석면해체 사업장, 자연발생석면, 석면함유가능물질의 생산·유통 등의 관리가 이루어진다.

- 석면 해체·제거 작업사실 공개
- 건축물 석면관리 (석면조사, 석면관리인 지정 등)
- 슬레이트 건축물 실태조사 추진



라. 2014년도 추진계획

지역사회를 구성하고 있는 구민·기업(단체)·행정 등 모든 주체가 하나 되는 파트너쉽을 구축하여 환경보전과 오염원의 예방과 관리를 지속할 것이며, 야생동물의 구조 치료와 더불어 송도갯벌 습지보호지역에 대한 꾸준한 모니터링과 주민참여행사 및 홍보를 통하여 갯벌보전의 중요성을 널리 알리고 우리에게 소중한 자연을 함께 효과적으로 가꿔갈 수 있도록 추진할 예정이다.

2. 기후변화 적응을 통한 환경복지 도시 구현

가. 목적

세계 곳곳에서 중국 가뭄, 미국 남서부 폭설, 필리핀 태풍 하이옌 등 기후변화현상이 끊임없이 일어나고 있으며, 수많은 재산 및 인명피해가 발생하고 있다. 우리나라 또한 수도권 집중폭우, 제주 가뭄, 강원도 폭설 등으로 인하여 농작물 피해, 재산 피해가 속출하고 있다. 이에 대하여 기후변화의 원인 물질인 온실가스 배출이 줄어들더라도 이미 배출된 온실가스로 인해 기후변화는 진행속도를 줄일 뿐 지속적으로 진행되며, 변해가는 기후환경에 적응하기 위한 대책이 필요하다. 이를 위해 온실가스 발생량 감축을 위한 기후 대응 및 기후변화로부터 주민건강 보호 및 적응 역량 강화를 위한 기후적응 사업을 추진하고, 기후변화 안심마을을 조성·운영하여 기후변화로부터 안전한 환경복지 도시 조성을 위해 노력하고자 한다.

나. 2014년도 추진계획

1) 기후변화 안심마을 조성·운영

기후변화 안심마을이란 기후변화 취약성 평가 결과를 토대로 폭염과 홍수, 가뭄 등 이상기후 발생에도 안전한 마을을 조성하는 사업이며, 주요 사업내용으로는 기후변화 친화 공간 조성, 기후변화 적응 인프라 증진, 기후 취약계층 지원 등이 있다. 기후변화 안심마을 사업을 통해 주민에게 맞춤형 기후변화 정책을 추진하고자 한다.

- 기후변화 친화 공간 조성

미세 물 분자의 증발을 이용해 주위 온도를 3~5도 낮춰 주변 공간을 간단하게



냉방해 주는 야외 냉방장치인 쿨링포그 시스템 및 힐링로드로 구성된 「야외 기후적응 쿨링존」과 연수구 내 버스정류장 등 많은 주민들이 이용하는 시설에 한겨울 한파로부터 피해를 최소화 하기위한 온열의자를 설치·운영하여 폭염, 한파로부터 주민들의 건강을 보호하고 휴식공간을 제공하고자 한다.

- 기후변화 적응 인프라 증진

이상기후 실시간 모니터링 시스템을 설치하여 실시간으로 기상상황을 주민들에게 전달하고 기후변화에 대한 데이터 베이스 구축을 할 예정이며, 이를 활용하여 주민 맞춤형 매뉴얼 개발, 교육 등을 실시 할 것 이다. 기후적응 매뉴얼 개발·보급을 통해 폭염·한파·폭우 등 이상기후 발생 시 대피장소, 대처방법 등 주민들에게 널리 알리고, 기후변화 주민교육을 병행하여 기후적응 역량을 더욱 강화 할 계획이다.

- 기후 취약계층 지원

기후적응 도우미를 양성하여 기후변화에 취약한 독거노인 등을 관리하며 기후적응 안심상자를 제공하여 기후변화로부터 건강 보호를 지원할 계획이다. 또한, 반지하 세대 등 거주환경이 나쁘고 열효율이 낮은 세대 등을 개선하여 기후변화로부터 안전한 환경을 조성하고자 한다.

2) 기후변화·환경 교육 프로그램 운영

환경분야 글로벌 리더를 양성하기 위해 국제기구 견학, 실험·체험 등으로 구성된 환경인재 육성 아카데미 운영을 통해 지역 학생들에게 국제기구 진출의 꿈을 심어 주고 미래의 환경지킴이를 양성, 주민의 요구에 맞춘 다양한 기후변화·환경 교육프로그램을 운영하고자 한다. 또한 기후변화 포럼 등 운영으로 주민의견을 수렴하고 주민들이 원하는 맞춤형 프로그램을 운영해 나갈 계획이다.

3) 기후변화 대응 전략 추진

체계적인 온실가스 관리체계 구축을 통해 온실가스 배출량을 감소시키고자 사업장 온실가스 인벤토리 구축 지원사업을 전개하고, 온실가스 감축방법을 제시하여 실질적인 온실가스 저감을 유도하기 위해 친환경 그린사업장 협약을 실시하고자 한다. 또한 공공기관 및 기업 대상으로 녹색제품 구매 활성화를 위한 교육 및 홍보를 실시 하고, 기후변화 포럼 및 기후변화 실천 홍보를 통해 주민·기업·공공기관이 함께



온실가스 발생 감축에 동참하는 정책을 추진할 것이다.

특히 공공기관이 먼저 온실가스 감축을 실천하고 공공기관 온실가스·에너지 목표관리제 감축목표 달성을 위해 그린실천 부서평가제를 실시한다. 체계적이고 효율적인 온실가스·에너지 배출량 감축관리를 통해 공공기관으로부터 주민 전체로 기후변화 실천 분위기 확산에 기여하고자 한다.

4) 연수의제21 실천협의회 추진

「지방의제21」이란 ‘의제21’을 지역차원에서 실천할 수 있도록 만든 구체적인 행동계획으로서 우리나라는 222개 지자체에서 지방의제21을 추진하고 있다.

우리구도 이에 발맞추어 제2기 연수의제21실천협의회 출범 및 정기총회로 공동사업 및 분과사업을 새롭게 추진해 나갈 계획이다.

인문학 살롱, 찾아가는 음악회, 연수둘레길 모니터링 조사, 노인 체력증진을 위한 운동시설 선호도 조사 등 주민이 공감할 수 있는 사업 추진으로 민·관 거버넌스 구축과 아울러 지속가능한 연수구 구현에 기여해 나갈 것이다.

3. 푸른 지구를 위한 저탄소 녹색성장 추진

가. 목적

최근 기후변화가 전 세계적 관심으로 대두되고 있으며 지구 온난화의 원인인 온실가스 발생 저감을 위한 모두의 노력이 절실한 상황이다. 이에 연수구는 녹색생활 실천운동 확산을 위하여 다양한 노력을 기울이고 있다. 자동차 배출가스 저감을 위한 활동, 청소년 환경교육, 친환경 도시농업 등 다양한 녹색생활 실천 사업을 전개하여 건강한 환경도시 연수구를 만들고자 한다.

나. 2013년도 추진실적

1) 기후변화 대응을 위한 녹색생활 실천 확산

저탄소 녹색통장 갖기 운동, 가정방문 녹색생활 컨설팅, 탄소발자국 우수아파트 운영, 환경교육프로그램 등 다양한 온실가스 저감사업을 추진하여 녹색생활 실천 확산에 기여하였다.



가) 저탄소 녹색통장 갖기 운동 (탄소포인트제도)

- (1) 대상 : 주민
- (2) 내용 : 가정, 상업(건물)에서 전기, 수도 등의 사용량 절감에 따른 온실가스 감축률에 따라 포인트를 제공하고 인센티브(현금)를 지급하는 제도
- (3) 실적 : 가입세대 1,311세대

나) 가정방문 녹색생활 컨설팅

- (1) 대상 : 주민
- (2) 내용 : 가정을 방문하여 대기전력 및 CO₂ 발생량을 진단하고 에너지 절감 방안을 제시하는 등 녹색생활 실천 확산
- (3) 실적 : 컨설팅 세대수 202세대

다) 탄소발자국 우수아파트 운영

- (1) 대상 : 공동주택(아파트)
- (2) 내용 : 녹색생활 실천 평가지표에 따라 아파트 단지별 모니터링을 실시하고 실적이 우수한 아파트를 선정함으로써 녹색생활 실천 경쟁 유도
- (3) 실적 : 아파트 20개소 참여, 우수아파트 2개소 선정

라) 온실가스 저감 공동주택 만들기 지원 사업

- (1) 대상 : 공동주택
- (2) 내용 : 온실가스 감축을 위한 녹색사업 보조금 지원
- (3) 실적 : 공동주택 3개소 선정·지원

마) 다양한 환경교육 프로그램 운영

- (1) 환경시설 견학 : 7회 운영, 201명 참가
- (2) 철새탐방 교실 : 7회 운영, 225명 참가
- (3) 기후변화 교육 : 95회 운영, 2,758명 참가
- (4) 환경사랑 그림그리기 공모전 : 807점 접수, 수상작 30점 선정 / 전시회 개최
- (5) 환경교육 뮤지컬 공연 : 총2회 공연, 744명 관람
- (6) 도전! 환경 골든벨 운영 : 연화초등학교 100여명 참가

2) 도시농업 활성화를 통한 Green-up 사업 추진

2012년부터 녹색도시 조성을 위한 친환경 도시농업 활성화 정책을 본격적으로 실시하였으며 도시농업관련 조례 제정 및 도시농업 교육프로그램을 통하여 도시



농업 발전에 선도적 역할을 하고 있다. 친환경 주민농장 운영, 옥상텃밭 조성 등 다양한 텃밭 사업을 통하여 온실가스 저감 및 도시열섬현상 완화, 여가지원, 정서함양 등 도시농업의 다원적 가치 실현을 위하여 노력하였다.

가) 연수구 도시농업위원회 개최 (2013. 3. 14.) : 2013년 도시농업 관련 사항 심의

나) 친환경 도시텃밭 조성·운영

(1) 도심 속 친환경 텃밭 조성·분양

도시텃밭 2개소 조성 및 주민 분양, 지속적인 친환경 영농 교육 등 관리

텃밭명	위 치	면 적	분양구좌	개장일
행복나눔 텃밭	송도동 107	6,600m ²	122구좌	2013. 4. 23
사랑나눔 텃밭	연수동 581-2	7,854m ²	110구좌	2013. 4. 19.

(2) 친환경 텃밭 체험프로그램 운영 : 4회 운영 (관내 어린이집 16개소, 517명 참가)

(3) 수확물 나눔 행사 : 취약계층 및 명심원에 수확물 기증

다) 옥상텃밭 조성 사업

(1) 대상 : 공동주택, 공공기관, 복지시설 등

(2) 내용 : 건물 옥상의 자투리 공간을 활용한 텃밭 조성

(3) 실적 : 복지시설 4개소 옥상텃밭 조성

라) 도시농부 아카데미 운영

(1) 대상 : 주민

(2) 내용 : 도시농업 이론 및 실습 교육

(3) 실적 : 수강생 75명, 총 22강 운영

3) 푸른하늘 맑은 대기환경 조성

도심 대기오염의 주범인 자동차 배출가스를 줄이기 위하여 자동차 배출가스 단속을 실시하였고, 배출가스 무료점검으로 주민들이 자발적으로 자동차 배출가스 저감을 위한 노력을 기울일 수 있도록 동기부여 하였으며 공회전 제한지역을 지정 운영하여 쾌적한 생활환경과 대기환경 개선에 노력하였다.

가) 자동차 배출가스 저감추진

(1) 운행차 배출가스 단속 (비디오점검) : 19회 5,990대

(2) 자동차 배출가스 무료점검 : 23회 685대



(3) 공회전 제한지역 단속 및 순찰 : 26회 5,514대

(4) 매연과다 발산차량 신고센터 운영 : 107건

나) 에코 드라이빙 실천운동 전개

(1) 환경행사 등 운영 시 홍보 : 16회

(2) 자동차 배출가스 무료점검 및 공회전 관리 : 51회 5,299대

(3) 녹색생활실천 캠페인 전개 : 녹색 출근길, 승용차 없는 날 운영

다. 2014년도 추진계획

1) 기후변화 대응을 위한 녹색생활 실천 확산

지구 온난화의 주범인 온실가스 저감을 위한 기후변화 대응체계를 구축하고 적극적인 주민홍보 및 주민교육을 통해 온실가스 배출량 감소를 유도하며, 자라나는 어린이들에게 다양한 환경체험교육을 실시하여 환경보전의 소중함과 연수구 환경의 우수성을 알리고자 한다.

2) 도시농업 활성화를 통한 Green-up 사업

딱딱한 회색 빛 도시에 다양한 도시농업 사업을 추진하여 생명이 살아 숨 쉬는 녹색도시 건설에 기여하고, 온실가스 저감 및 친환경 텃밭을 통한 주민의 정서 안정 등 다양한 효과를 통해 환경사랑 인식을 널리 확산하고자 한다.

3) 푸른 하늘 맑은 대기환경 조성

수도권 대기오염 및 온실가스 배출의 주범인 자동차 배출가스 관리를 통한 매연 없는 청정한 연수구 조성에 기여하고자 한다.

4. 맑고 쾌적한 도시환경, 행복한 연수구 만들기

대기, 수질, 소음 등 분야별 배출업소의 지속적인 지도점검 및 지역주민과 구가 함께하는 환경오염행위감시 네트워크 구축으로 민간 감시기능을 강화하여 투명성과 효율성 있는 환경지도·점검으로 환경오염원을 사전에 예방하고, 비산먼지, 소음 등 각종 생활 공해로부터 주민의 생활권 및 쾌적한 환경을 보장하며, 기업의 자율관리 분위기를 유도하여 쾌적하고 편안한 친환경도시를 조성하고자 한다.



가. 현 황

대기·수질 및 소음진동 등 환경오염을 유발하는 배출사업장의 분포가 타 구에 비하여 적은 편이나, 인근의 남동산단에서 배출되는 환경오염물질 및 구 도심지역과 송도경제자유구역의 대규모 개발공사에 따른 건설폐기물 및 공사장에서 발생하는 비산먼지 및 소음으로 인한 피해 민원이 지속적으로 증가 추세에 있으며, 송도경제자유구역의 각종 개발공사 차량의 증가도 대기오염의 주요원인으로 작용하고 있는 것으로 보인다.

〈 분야별 현황 〉

(단위 : 개소)

계	대기	수 질		휘발성	유독물	토양	저유황유	비 산 먼 지	특 정 공 사
		폐수	기타						
429	4	51	66	23	9	27	1	137	111

나. 추진실적

1) 배출업소 지도점검 및 조치계획

대기 및 수질오염물질 배출사업장에 대한 지도점검을 등급별로 년 1~4회에 걸쳐 총 136개소를 점검하여 이중 무신고배출시설 운영 등 위반한 2개 업소에 대하여 고발 및 폐쇄명령 등 행정처분 하였다.

〈 배출업소 지도점검 및 조치내역 〉

(단위 : 개소)

구 분	배 출 업소수	점 검 업소수	조 치 내 역						
			위 반 업소수	소계	개선 명령	경고	고발 (병과)	폐쇄또는 사용중지	기타
합 계	121	136	2	-	-	-	2	2	-
대기분야	4	7	2	-	-	-	2	2	-
수질분야	117	131	-	-	-	-	-	-	-

2) 비산먼지발생 및 특정공사 신고 사업장 지도점검

비산먼지발생 및 특정공사 신고 사업장 248개소에 대한 집중적인 지도점검을 실시 하여 먼지 및 소음을 다량 발생시키며 공사를 진행한 46개소에 대해 개선명령 등의 행정처분을 하여 먼지 및 소음 저감을 유도하였다.



〈 비산먼지발생 및 특정공사 신고 사업장 지도점검 및 조치내역 〉

(단위 : 개소)

대 상 업소수	점 검 업소수	위 반 업소수	조 치 내 역						
			계	개선 명령	조치이행 명령	경고	과태료 (병과)	사용 중지	기 타
145	225	46	66	32	4	6	24	-	-

3) 환경개선부담금 부과·징수

환경개선부담금 제도는 환경오염물질을 다량으로 배출하는 시설물의 소유자 및 경유를 연료로 사용하는 자동차 소유자에게 환경을 오염시킨 만큼의 복구비용을 원인자 부담원칙에 의거 부담시키는 제도이다. 징수된 환경개선부담금은 각종 환경오염방지 사업비로 지원되며, 이미 훼손된 환경과 생태계 복원의 재원으로 쓰여진다. 이에 우리구에서는 2013년에 연2회 시설물 및 경유자동차 소유주에게 총 61,009건 /3,985,429천원의 환경개선부담금을 부과하여 51,414건/3,419,887천원을 징수하여 85%의 징수율을 보였다.

〈 환경개선 부담금 부과·징수 현황 〉

구 분	부 과		징 수		징수율 (%)
	건수	금액(천원)	건수	금액(원)	
계	61,009	3,985,428	51,414	3,419,887	85.81
시설물	6,856	891,739	6,348	858,952	96.32
자동차	54,153	3,093,689	45,066	2,560,935	82.78

4) 오존경보제 운영

1996. 7. 1일부터 시행하고 있는 오존경보제는 대기오염으로 인한 주민들의 건강 및 생활환경상의 피해예방과 환경의식에 대한 관심을 제고하기 위하여 운영하고 있으며, 오존 경보 발령시에는 주민 외출삼가 및 자동차 운행 자제 등 행동요령을 널리 알려 피해를 최소화하기 위한 홍보를 하였다.



다. 2014년도 추진계획

1) 대기질 관리

21세기에 들어와서는 급격한 인구증가와 삶의 질 향상에 관심이 높아지면서 주민이 갈망하는 도심속 대기질 개선을 위하여 대기배출업소 및 휘발성유기화합물 등에 대한 지도 점검을 강화하여 적극적이고 자율적인 사업장 관리를 유도하고, 송도 국제 신도시 내 기반공사 및 건축물 축조공사와 더불어 도심권 내 대형 공사장이 지속적으로 증가하고 있어 이에 대한 비산먼지 저감대책이 요구되는 바, 비산먼지발생사업장 지도 점검 강화 및 사업장 1사1도로 클린관리제 운영 등 지속적인 비산먼지발생원 관리 철저로 대기오염을 최소화 하고 쾌적한 대기환경 조성에 기여하고자 한다.

2) 수질 관리

깨끗한 수질 보전을 위하여 폐수 배출사업장에 대한 연4회의 민·관 합동단속 및 정기·수시 지도점검 및 수질오염도 검사를 병행 실시하여 환경오염원을 체계적으로 관리하고 수질오염사고를 사전에 예방할 예정이며 방제훈련을 통한 발생 가능한 환경오염사고를 최소화하고, 주민들이 즐겨 찾는 약수터는 매월 주기적으로 수질검사를 실시하고 정비하여 시민 누구나 찾아가 이용할 수 있도록 쉼터 공간으로 제공하여 친수공간을 확보코자 한다.

3) 환경보전의식 강화

내고장 환경탐방교실 및 엄마와 함께하는 환경체험교실 운영을 통하여 도시인에게 환경에 대한 관심을 유발하고 학교교육 외 다양한 현장체험을 통하여 환경에 대한 올바른 가치관을 확립하여 환경보전의 생활화 및 환경친화적인 인성을 함양하며, 어린이 놀이시설에 대한 토양오염 실태조사를 실시하고 오염된 토양은 개선을 실시할 예정이다. 또한 금년에는 주민이 직접 참여하는 환경감시 모니터링 요원을 15명 구성·운영하여 환경오염 감시 활동을 전개하고 환경에 대한 주민 홍보활동 및 민·관 합동단속을 4회 실시하여 주민과 함께하는 환경행정을 구현 할 계획이다.

아울러, 연수구·남동구 승기천 협력관리체계를 확립하여 관계부서간 적극적인 협력 관계로 효율적인 하천관리 추진으로 도심 속에 철새가 날아드는 생태하천 조성 및 환경정화행사 정례화 등 주민과 함께하는 하천관리 확대를 통하여 우리 지역 하천에 대한 애착심 및 환경 공동체 의식을 조성하고 주민과 자연이 함께하는 깨끗하고 아름다운 승기천 가꾸기에 힘을 예정이다.



5. 오수 및 공중화장실 관리

국민 생활수준이 높아짐으로, 생활 및 주거문화 등 라이프 스타일이 환경친화적으로 변화함으로써, 생활오수 및 상수원의 수질보전의 중요한 요인 및 관심으로 대두되어 왔다.

이에 국민의 환경욕구에 부응하기 위하여 오수처리시설, 공중화장실의 지속적이고 정기적인 지도점검 및 보수·정비 등 효율적인 관리로 쾌적하고 안정적인 생활환경 개선에 기여하고자 한다.

가. 현 황

1) 오수처리시설 및 공중화장실 현황

(단위 : 개소)

년 도 별	계	오수처리시설	단독정화조	공중화장실
2013년	3,847	267	3,538	42

2) 분뇨 배출 및 수거현황

년도별	대상인구 (명)	1인1일 배출량(ℓ)	배출량(kℓ)		수거량(kℓ)		수거율 (%)	비고
			일	년	일	년		
2013년	229,672	1	365	74,556	300	58,153	78	송도동제외

3) 청소대행업체 및 장비현황

업 체 명	종사원	장비현황(톤)	수거지역
서해환경(주)	4	5톤, 15톤, 20톤 각 1대	연수구 전지역
세화환경(주)	3	14톤 1대	''

나. 그간의 추진실적

2013년에는 오수처리시설 등의 청소계획에 의거 안내문 및 독촉장을 발송하여 3,175개소에 58,153kℓ(송도동 제외)의 분뇨 및 정화조오수를 수거 처리하였으며,



아암도 공중화장실 외 2개소 및 중점개방화장실 3개소를 대상으로 개·보수공사, 편의용품 제공과 관내 공중화장실 42개소, 하수처리구역의 오수처리시설 25개소, 분뇨수집·운반업 4개소, 개인 하수처리시설 설계시공업 4개소를 대상으로 연2회 정기적인 점검 및 방류수질검사 등을 실시하여 수질오염방지 및 생활환경개선이라는 소기의 성과를 거두어 왔다.

다. 2014년도 추진계획

개인하수처리시설(오수처리시설 및 단독정화조)의 내부청소는 연1회 이상 반드시 실시하여야 하므로 각종 매체 및 우편 통지를 통하여 홍보를 강화하고, 분뇨수집운반업자 및 개인하수처리시설 설계시공업자 등에 대하여 연 1회 이상 정기점검 및 수시점검을 실시하여 수질오염을 사전에 예방하며, 쾌적하고 환경 친화적인 공중화장실 조성을 위하여 청소·소독·편의용품 제공을 비롯하여 꾸준한 시설물의 개·보수 등을 실시할 계획이다.



제17절 위 생 관 리

1. 위생접객업소 관리

위생접객업소에 대한 철저한 위생관리와 건전영업 정착을 위하여 심야 퇴·변태 등 불법영업에 대해서는 유관기관과 합동으로 강력하고 지속적인 단속으로 건전한 사회분위기 조성은 물론 성공적인 국제대회 개최를 위한 위생접객업소의 위생 수준 향상이 요구된다.

가. 위생업소 현황

2013년 12월 현재 우리구의 공중위생 접객업소는 1,014개소, 식품위생 접객업소는 3,341개소, 식품판매업소 223개소, 식품소분업소 25개소, 식품운반업소 3개소, 식품제조·가공·건강기능식품판매업소 및 집단급식소는 697개소이며 그 현황은 다음과 같다.

< 공중위생업소 >

(단위 : 개소)

계	숙박업	목욕업	이용업	미용업	위생관련업		공중이용 시설	세탁업
					위 생 처리업	위생관리 용역업		
1,014	59	24	54	543	3	32	130	169

< 식품위생접객업소 >

(단위 : 개소)

계	휴 게 음식점	일 반 음식점	단란주점	유흥주점	위 탁 급식업	제과
3,341	409	2,662	36	91	63	80

< 식품소분·판매업소 및 식품운반업 >

(단위 : 개소)

계	식품소분·판매업										식품 운반업
	소계	식품 소분업	식품판매업							식품 등 수입판매업	
			소계	식용얼음 판매업	식품자동 판매기영업	유통전문 판매업	기타식품 판매업	집단급식소 식품판매업	식품등 수입판매업		
251	248	25	223	0	109	7	21	13	73	3	



〈 식품제조·가공·건강기능식품판매업소 및 집단급식소 〉

(단위 : 개소)

계	식품제조·가공업 및 건강기능판매업				집 단 급식소
	소계	식품제조 가 공 업	즉석판매 제조가공	건강기능식품 수입·판매업	
697	485	24	203	258	212

나. 2013년도 추진실적

위생업소에 대한 지도감독의 목표를 학교주변 유해환경 정화 및 건전영업 정착을 위한 불법영업 근절에 역점을 두고 추진하였으며, 그 중 식품접객업 위반업소 190개소, 식품제조가공업 및 즉석판매제조가공업 위반업소 24개소, 식품소분·판매업소 및 건강기능식품영업 위반업소 7개소를 적발하여 허가취소, 영업정지, 시정명령 등을 하였으며 건강한 사회 건설, 퇴폐향락·사치업소 감소 등 유해업소 근절로 건전한 사회질서 정착에 이바지 하였으며, 지도감독 실적은 다음과 같다.

〈 위생지도단속 실적 〉

(단위 : 개소)

구 분	업소수	감시수	처 분 내 용											
			소계	고발	허가 취소	영업 정지	품목 제조 정지	영업소 폐 쇄	시정 지시	과징금	과태료	시설 개수		
식 품 위 생	소 계	4,056	4,747	221	1		40	2	30	43	12	65	28	
	식 품 접 객 업	3,341	3,765	190	1		38		23	34	12	56	26	
	식 품 제 조 가 공	24	50	9			2	1		3		3		
	즉 석 판 매 제 조	203	303	15					3	6		4	2	
	식 품 판 매 업	210	338	4				1	1			2		
	식 품 소 분 업	25	26	0										
	건 강 기 능 식 품 영 업	253	265	3					3					

다. 2014년도 추진계획

식품위생접객업소 지도·점검 강화 및 무허가 영업 고발 단속, 청소년 유해업소 불법영업 근절을 위해 철저한 단속을 실시하여 위생수준을 향상을 도모하고, 식품



접객업소의 특별 맞춤형 위생 점검과 식중독 발생 우려업소에 대한 집중관리 및 식중독 예방 생활화를 위한 교육·홍보 강화로 영업자 및 종사자의 위생관리 의식을 고취하고 식중독 확산 방지와 피해를 최소화 하여 국민보건향상에 기여할 것이다.

2. 유통식품 안전관리

식생활 변화로 인한 외식소비 증가 등 수입식품 및 유통식품으로 인한 위해 요인이 날로 증가하고, 소비자의 웰빙에 대한 관심과 식품안전에 대한 사전예방적 식품안전 관리 강화가 요구됨에 따라, 식품제조사공업소·기타식품판매업소 등 유통식품에 대한 관리 강화 및 국민다소비 식품에 대한 수거검사를 통해 부정·불량식품의 제조·유통·판매행위를 근원적으로 차단하는 등의 방법을 통한 안전한 식품의 공급을 도모하고자 한다.

가. 대형 유통식품 판매업소 현황

2013년 현재 우리구 관내 대형 유통식품 판매업소로는 (주)홈플러스, 시장마트, 롯데쇼핑(주), (주)신세계이마트연수점, 소망유통(주)인천지점, 롯데마트(연수점), (주)GS리테일(연수점), 송도신세계마트, (주)지에스리테일인천송도점 등 21개소가 있다.

나. 유통식품 안전성 검사

최근 구민들의 생활수준 향상과 수입 자유화에 따른 수입식품 등의 증가로 인한 유통식품이 다양화됨에 따라, 안전식품공급을 위한 유통식품 수거검사를 수시로 실시하여 부정·불량식품 및 위해식품의 제조·유통·판매행위를 사전에 차단하고 국민에게 안전한 식품이 공급될 수 있도록 하고자 한다.

다. 식품 유통·판매업체 등의 안전관리

유통식품(수입식품 등 포함)에 대한 수시점검으로 위해식품 유통·판매 행위에 대하여는 추적조사 등 철저한 사후관리로 부정·불량식품 유통을 차단하고 식품 또는 건강기능식품 판매업체의 허위·과대 광고와 제조업체에 대한 점검 강화로 위해식품 사전예방



라. 식품안전소비자신고센터 운영 관리

식품안전소비자신고센터 운영 관리로 식품 이물발견 등 각종 부정·불량식품에 대한 소비자 신고를 활성화하고, 소비·유통·제조 단계의 신속한 원인 조사를 통하여 위해식품으로 인한 피해 방지 및 국민 건강 보호

마. 2013년도 추진실적

부정·불량식품의 제조와 유통을 사전 예방하기 위하여 대형 유통매장 및 학교 주변 소규모 식품판매업소, 식품접객업소에서 유통 중인 국민다소비식품 1,046건을 수거검사였으며, 2013. 12. 31기준 소규모 판매업소 1,814개소에 대한 특별 점검을 실시하였다

〈 부정불량식품 지도단속 실적 〉

(단위 : 건)

구 분	단속 건수	위반 업소	처 분 내 역					수 거 검 사		
			영업 정지	고발	과징금	시정	기타	계	적합	부적합
실 적	1,814							1,046	1,046	-

바. 2014년도 추진계획

국민식생활의 향상 및 외식문화의 발달로 식품의 안전성이 더욱 요구됨에 따라 유통식품의 수거검사를 강화하고 날로 심해지는 환경오염에 의한 유해 물질, 환경호르몬, 항생물질, 농약성분 등의 검사를 실시하는 등 지속적인 단속을 실시하여 부정 불량 식품의 유통 및 제조판매를 근절함으로써 식품으로 인한 피해 방지 및 위해식품 사전 차단으로 식품위생 수준의 향상을 도모하고 국민 보건향상에 기여하고자 한다.

3. 어린이 식생활 안전관리

부모의 손이 미치지 못하는 학교주변 문방구·구멍가게 등에서 값싸고 질 낮은 원료를 사용하여 만들어진 사탕, 초코렛, 젤리 등 어린이 기호식품 먹을 거리 관리가 취약하고 과일·우유 등의 간식보다는 과자, 음료수, 빵, 라면 등 고당, 고지방, 고나트륨



간식 증가로 어린이 영양섭취 불균형과 비만이 지속적으로 증가됨에 따라 안전하고 건강한 식품선택을 위한 어린이 식생활 안전관리 실시

가. 어린이 식품안전 보호구역 지정현황

2013년 현재 관내 초·중·고등학교 및 특수학교는 52개소이며 어린이 식품 안전 보호구역은 초·중·고등학교 및 특수학교와 학교주변 200m이내의 일정 구역을 어린이 식품안전보호구역으로 지정하고 있다.

〈 어린이 식품안전보호구역 지정 현황 〉

(단위 : 개소)

총학교수	초등학교	중학교	고등학교	특수학교
52	23	15	13	1

나. 2013년도 추진실적

어린이가 안전하고 건강한 식품선택을 위하여 관내 52개소 초·중·고등학교 및 특수학교와 학교와 해당 학교의 경계선으로부터 직선거리 200미터의 범위 안의 구역을 어린이 식품안전보호구역으로 지정하고 어린이 식품안전보호구역내 식품판매업소에 대하여 어린이 기호식품 전담관리원 10명을 지정하여 100회 1,814개소를 대상으로 어린이 기호식품에 대한 모니터링을 실시하였다.

다. 2014년도 추진계획

학교와 해당 학교의 경계선으로부터 직선거리 200미터의 범위안의 구역을 어린이 식품안전보호구역으로 지정·관리로 비위생적이고 값싼 저질 제품의 유통을 사전 차단으로 어린이 먹을거리 안전 환경을 조성하고 정서저해 및 미끼상품 등 어린이 기호식품 광고 관리와 어린이 등의 식생활에 대한 정확한 정보 제공을 위해 교육·홍보 강화로 올바른 식품 선택 능력 향상 및 식생활 습관이 조기 정착으로 어린이의 건강 증진 향상에 기여할 것이다.

제 7 장 건설교통

C / O / N / T / E / N / T / S

제18절 | 건설행정

제19절 | 교통행정



제7장 건설교통

제18절 건설행정

1. 도로관리

가. 일반현황

우리 구 도로분야의 일반현황은 도로, 도로시설물, 가로등, 보안등 현황으로 구분한다.

1) 도로현황

우리 구의 도로현황은 2013년 12월 현재 도로율 20.7%로 도로의 세부내용은 다음과 같다.

(송도국제도시 제외)

구 분	폭 원(M)	노 선 수	연 장(M)	면적(m ²)	비 고
고속국도	-	1	1,824.0	72,960.0	
일반국도	-	1	5,450.0	198,000.0	
광 로	40M 이상	8	22,774.0	995,960.0	
대 로	25 ~ 35	12	23,198.7	665,530.4	
중 로	12 ~ 20	78	31,083.0	509,336.0	
소 로	12M 미만	488	81,833.0	620,386.0	
계		588	166,162.7	3,062,172.4	
보행자 전용도로		61	3,857	28,668	



2) 도로시설물 현황

우리 구 관내 도로시설물은 총 20개로써 주요시설물은 고가차도, 지하차도, 지하보도, 보도육교 등으로 원활한 교통소통을 위하여 유지관리에 최선을 다하고 있으며, 도로시설물의 현황은 다음과 같다.

(단위 : 개소)

계	고가차도	지하차도	지하보도	보도육교	입체교차로	터 널
20	3	3	5	5	1	3

3) 가로등 현황

가) 도로조명 시설을 확충하고 능동적인 유지관리를 통하여 주민의 야간보행과 안전한 차량통행을 확보함과 동시에 , 전기 안전사고에 대한 사전예방으로 주민생활 불안감을 해소하여 쾌적한 도심환경 조성에 힘을 기울여왔다.

나) 연수구 관내 가로등 현황은 다음과 같다.

(단위 : 등)

구 분	램 프 종 류					자동점멸기	비고
	계	나트륨등	세라믹	COP램프	LED		
가 로 등	5,809	1775	3,010	23	998	254개소	

4) 보안등 현황

(단위 : 등)

계	옥련1동	옥련2동	선학동	연수1동	연수2동	청학동	동춘1동
1,913	313	211	322	341	64	378	284

나. 도로건설 및 유지관리 실태

우리 구는 2013년도에 도로유지관리 사업으로 노후된 이면도로, 경계석, 인도, 부족한 교통시설물 등에 중점을 두고 사업을 추진, 총 34건에 3,305백만원을 투입하여 도시 미관증대 및 주민생활의 질 향상에 크게 기여하였다.



1) 주요 도로개설 및 유지관리 실적

(단위 : 천원)

공사현황	사업비	공사기간	공 사 개 요	비고
선학동 28-11번지 일원 도로개설공사	1,186,000	2012.3.26~ 2013.4.28	도로개설 (L=710m, B=6~8m)	1
2013년도 관내일원 굴착복구정비공사 (연간단가)	143,297	2014.4.16~ 2014.12.20	소파보수 A=30a	2
2013년도 관내일원 도로정비공사 (연간단가)	228,734	2014.5.5~ 2014.12.20	보도포장, 경계석교체, 맨홀인상 및 보수 등	
선학동 시영아파트 후문 일원 도로포장공사	32,497	2014.4.9~ 2014.4.27	절삭후 아스콘 포장 A=18.5a	
용담로(청학공고~청학초교) 일원 도로포장공사	56,381	2014.4.17~ 2014.5.6	절삭후 아스콘 포장 A=31.7a	
옥련여고 일원 등 2개소 도로정비공사	14,961	2014.9.23~ 2014.10.2	아스콘 포장 A=9a	
청능대로(연수구청사거리~동아금호입구) 도로포장공사	119,580	2014.9.26~ 2014.10.15	절삭후 아스콘 포장 A=71.6a	
청학동 497번지 일원 인도정비공사	91,218	2014.4.23~ 2014.5.31	인도정비 A=9.2a 도로경계석 교체 412m	
송도고등학교 인근 인도정비공사	128,172	2014.4.30~ 2014.6.18	인도정비 A=19.5a 도로경계석 교체 820m	
연수역 일원 인도정비공사	96,508	2014.5.7~ 2014.6.19	인도정비 A=11.9a 도로경계석 교체 235m	
문학경기장 주변 인도정비공사	245,799	2014.8.19~ 2014.10.2	인도정비 A=40.8a 도로경계석 교체 1,041m	
송도비치볼링장 주변 인도정비공사	147,020	2014.8.19~ 2014.10.2	인도정비 A=11.2a 도로경계석 교체 626m	
시립롤러경기장 주변 인도정비공사	288,400	2014.8.19~ 2014.10.2	인도정비 A=44.6a 도로경계석 교체 1,405m	
청학근린공원 등 3개소 인도정비공사	42,691	2014.11.12~ 2014.12.9	인도정비 A=4.9a 도로경계석 교체 262m	
용담지하보도 캐노피 설치공사	80,520	2014.4.4~ 2014.6.1	캐노피설치 1식	
축현초등학교 후문 계단정비공사	44,770	2014.5.20~ 2014.6.12	목재재설치 및 철구조물 보강 1식	
관내 지하차도 및 고가하부 안전웬스 세척용역	20,800	2013.5.24	벽면 및 웬스 세척 1식	



공사현황	사업비	공사기간	공 사 개 요	비고
상반기 관내일원 과속방지턱 정비공사	17,503	2014.4.5~ 2014.4.25	과속방지턱 설치 7개소 재도색 5개소	
옥련동 479번지 외 1개소 난간도색용역	6,982	2014.4.19~ 2014.5.7	난간도색 1식	
청학보도육교 정비공사	42,851	2014.5.15~ 2014.6.12	육교 도색 1식 탄성포장 1식	
용담지하보도 타일교체공사	79,016	2014.9.10~ 2014.10.18	벽면타일교체 1식 바닥 및 벽면 세척 1식	
상반기 관내일원 볼라드 및 안전휀스 정비공사	10,855	2013.5.24	볼라드 및 안전휀스 설치 1식	
선학지하차도 배수유도시설 정비공사	4,345	2014.5.30~ 2014.6.7	유도배수관 설치 및 철거 1식	
관내 주요도로 제초공사	19,855	2014.6.18~ 2014.10.31	기계제초 1식	
청룡IC구간 배수로정비 실시설계용역	19,668	2013.7.25	실시설계용역 1식	
쏟라표지병 설치공사	770	2013.8.30	쏟라표지병 100개	
동춘동 1113-9번지 외 38개소 맨홀정비공사	19,943	2014.9.23~ 2014.10.17	맨홀보수 28개소	
연수고가 지하보도 정비공사	19,734	2014.11.12~ 2014.12.3	출입구 외벽보수 및 타일교체 1식	
선학사거리 외 17개소 과속방지턱 설치공사	21,986	2014.11.27~ 2014.12.16	과속방지턱 설치 18개소	
옥련지하차도 정밀점검용역	12,551	2013.11.18	정밀점검 1식	
청학지하차도 외 2개소 정밀점검용역	31,823	2013.11.20	정밀점검 1식	
관내 도로표지판 정비공사(1차)	10,669	2013.4.17~ 2013.5.11	가천박물관 문안 추가 및 기타 문안 정비 (19개소)	
관내 도로표지판 정비공사(2차)	13,177	2013.8.28~ 2013.9.21	시립박물관 문안 추가 및 기타 문안 정비 (34개소)	
관내 도로표지판 정비공사(3차)	5,964	2013.11.18~ 2013.12.13	송도유원지 문안 삭제 및 기타 문안 정비(15개소)	



2) 주요 가로등 신설 및 보수현황

(단위 : 천원)

공사현황	사업비	공사기간	공 사 개 요	비고
합 계	1,146,000			
2013년도 가로등 유지관리 및 보수공사	350,000	2013.2.4 ~ 2014.1.31.	- 가로등 현장 관리 및 고장 가로등 정비 1식	
도로조명 유지관리사업	460,000	2013.03.22. ~2013.12.26.	- 노후가로등 교체 : 89본 - 고효율 등기구 교체 : 104개 - 보행등기구 설치 : 78개 - 보행등 신설 : 90개	
친환경 고효율 도로조명 정비사업	336,000	2013.4.23. ~2013.12.20.	- CDM(250/150W) : 389개 교체 - LED등(120W) : 90개 교체	

3) 보안등 및 지하차도등 신설 및 유지관리

밝고 쾌적한 거리 조성과 함께 뒷골목 범죄예방을 위하여 보안등의 신설과 유지관리를 강화하고 있으며 연수구 관내 보안등 및 지하차도등 공사 현황은 다음과 같다.

(단위 : 천원)

공사현황	사업비	공사기간	공 사 개 요	비고
합 계	327,320			
보안등 유지보수	100,720	2013.02.01. ~ 2014.01.31.	- 보안등 현장관리 및 고장 보안등 정비	
골목길 보안등 개선사업	226,600	2013.04.18. ~ 2013.06.16.	- LED 보안등기구 교체 166등 - 점멸기 382개소 설치	

다. 2014년도 추진계획

1) 도로건설사업 추진계획

우리 구 관내 일원의 노후되고 평탄성이 불량한 인도구간을 정비하여 주민들의 통행불편을 해소하고 쾌적한 도시환경을 제공하고자 함.



(단위 : 백만원)

사 업 명	사 업 개 요	사업액	비 고
경원대로(문학경기장~원인재역) 보도정비	보도정비 L=1.6Km, B=5m	660	
경원대로(동춘역~동막역) 보도정비	보도정비 L=0.9Km, B=5m	410	

2) 도로조명관리사업 추진계획

지구 온난화 주범인 CO₂ 발생 저감을 위해 저탄소 녹색기술이 반영된 친환경 고효율 등기구 적용을 통한 국가 정책에 적극 동참하고, 양방향 감시 시스템 구축으로 조명관련 민원의 신속한 처리로 밝고 안전한 밤거리 조성을 도모하며, 2014년 인천아시아게임 개최를 대비해 노후 가로등을 교체하여 쾌적한 도로환경 개선을 목표로 하는 우리구 2014년도 도로조명 유지관리 계획은 다음과 같다.

(단위 : 백만원)

사 업 명	사 업 개 요	사업액	비 고
합 계		760	
도로조명 유지관리 사업	도로폭에 맞는 가로등주 교체 - 거리 : 2.4Km - 가로등 : 200등(보행등포함)	440	
친환경 고효율 도로조명 개선사업	등기구 교체(441개소) - LED램프 106개소 - CDM램프 106개소	300	
지하차도 터널등 보수 및 등기구 세척공사	지하차도 터널 세척 1식	20	

2. 설해대책

가. 현 황

1) 도로 관리

관리부서(기관)		연장노선	취약지역	교량 및 지하도·육교
인천시·연수구청	각 실·과·동			
13개 간선도로 및 보조 간선도로 (20m 초과 도로)	이면도로 및 골목길 (20m 이하 도로)	158.89km	45개소	105 고가교 연수 고가교 동춘고가교 150 입체교차로 청학 지하차도 용담 지하차도 선학 지하차도 옥련 지하차도 선학 보도육교 청학 보도육교 동막 보도육교 함박 보도육교 축현초교 앞 보도육교 청량터널 동춘터널

2) 단계별 상황실 운영

- 설치장소 : 건설과
- 상황반 편성 현황

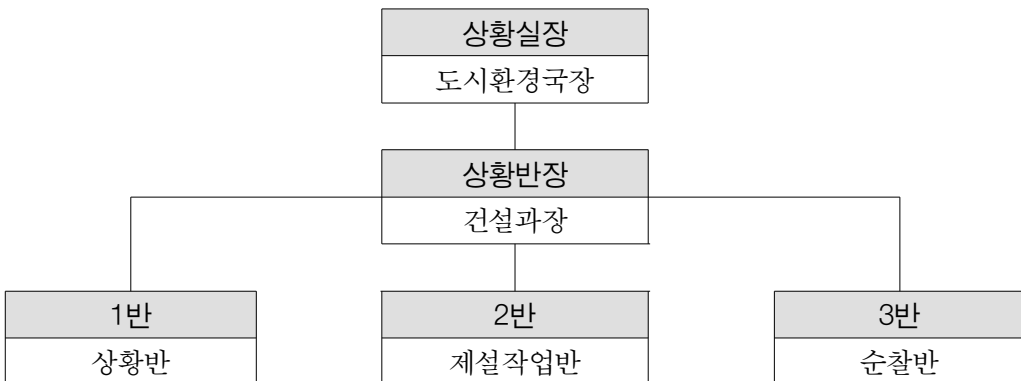



3) 제설인력 동원(구 산하 전직원)

구 분	반 별	임 무
구 청	상 황 반	<ul style="list-style-type: none"> ◇ 기상예보 접수 및 전파 ◇ 설해도로 종합상황 집계보고 및 상황처리 ◇ 설해 신고접수 및 처리지시 ◇ 인력 및 장비 관리 ◇ 구 재난상황실과 유기적 협조
	제설반	건설과 <ul style="list-style-type: none"> ◇ 도로피해 상황 접수 및 응급조치 ◇ 도로순찰 및 피해상황 현지 조사와 응급복구 ◇ 반별 책임 노선에 대한 신속한 대응조치 ◇ 유관기관과 협조하여 제설작업 ◇ 피해복구 지도감독
		각 실·과 <ul style="list-style-type: none"> ◇ 담당구역 제설작업 ◇ 도로피해 현황 통보 및 응급조치 ◇ 적사함 관리
동 주민센터		<ul style="list-style-type: none"> ◇ 해당 실·과에서 제설작업시 취약지역 안내 및 제설작업 ◇ 도로피해 현황 통보 및 응급조치

4) 기상상황에 따른 단계별 추진상황

구 분	기 상 상 황	조 치 사 항	비상근무자
【제1단계】 평상시			[구청 당직실] 기상상황 수시 점검 후 비상연락망 가동
【제2단계】 준비체제	<ul style="list-style-type: none"> ○ 신적설 1cm 내외 예상 ○ 예비특보 	<ul style="list-style-type: none"> ◇ 강설량 관측 및 강설상황 분석 ◇ 눈사태 위험지역, 교통두절 예상구간 순찰활동 전개 ◇ 취약지 위주로 제설작업 ◇ 제설장비 점검 및 인력동원 준비 	[책임자] : 건설과장 [근무자] : 건설과, 동 주민센터 제설인원
【제3단계】 경계체제	<ul style="list-style-type: none"> ○ 신적설 2cm 이상 예상 ○ 대설주의보 	<ul style="list-style-type: none"> ◇ 상황반 및 제설반 비상근무 ◇ 도로순찰 강화 ◇ 취약지 및 교차로 염화칼슘 및 모래 살포 ◇ 제설작업 준비완료후 대기 ◇ 제설작업 현황보고 	[책임자] : 도시환경국장 [근무자] : 도시환경국, 동 주민센터 제설인원
【제4단계】 비상체제	<ul style="list-style-type: none"> ○ 신적설 10cm이상 예상 ○ 대설경보 	<ul style="list-style-type: none"> ◇ 상황반, 제설반 비상근무 ◇ 도로순찰 강화 ◇ 염화칼슘 및 모래살포 ◇ 제설작업 현황보고 	[책임자] : 부구청장 [근무자] : 구청 전직원

5) 유관기관 협조 체계도

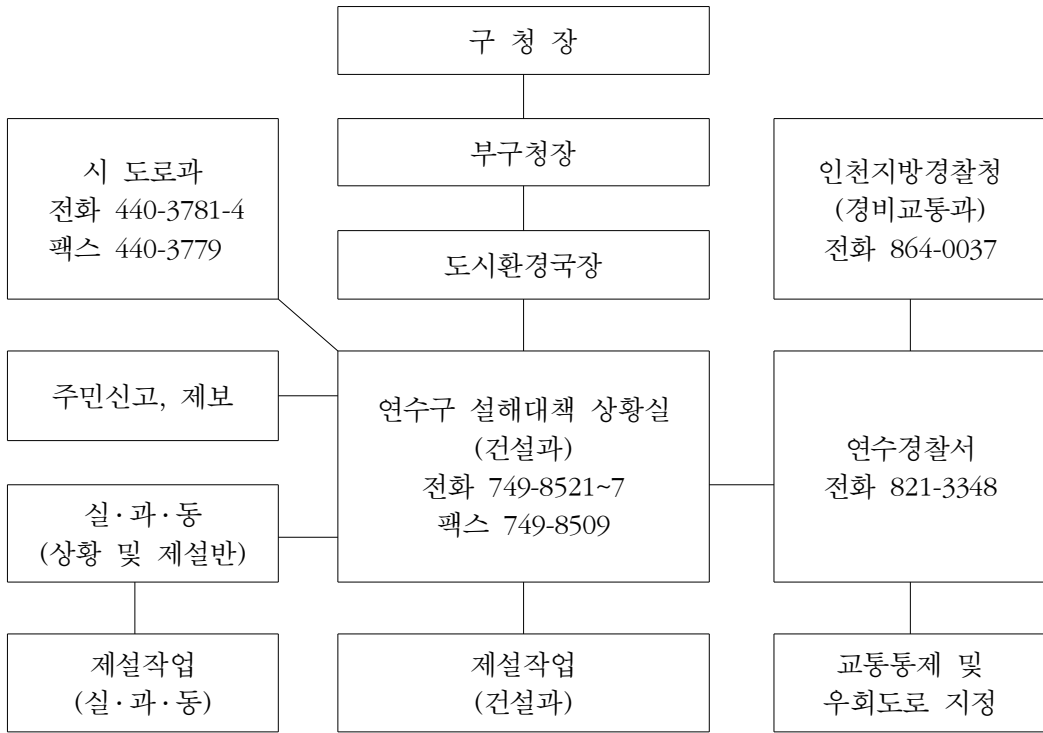

※ 취약지 위주

나. 2013년도 추진실적

- 1) 설해상황실 운영 : 2013. 11. 15. ~ 2014. 3. 15.
- 2) 적사함 설치 : 278개소
- 3) 설해대책용 자재 확보

품 명	규 격	단 위	확 보 량	비 고
염 화 칼 슝	-	톤	417	
액상 제설제	-	톤	155	
소 금	-	톤	527	
적 사 함	F,R,P	개	278	
모래 주머니	P,P포대	포	1,000	소형



4) 제설작업 실적

작업횟수	동원인원 (명)	동원장비 (대)	자재사용량(톤)			비고
			염화칼슘	액상제설제	소 금(톤)	
15	1,640	340	265	90	274	

다. 2014년도 추진계획

자재구입, 인력 및 장비동원 계획 등 2014년 설해예방대책을 수립하여 동절기 폭설 및 도로결빙에 대한 신속한 대처로 원활한 교통소통 유지 및 불편사항 해소

- 설해대책상황실 운영(건설과)
- 취약지역 중점 관리(교량·터널·지하차도·육교·교차로·경사로)

3. 공동구 관리

연수구민이 사용하는 전력, 통신, 상수도 등 지하매설물을 공동 수용하기 위해 설치한 도시기반시설물인 연수공동구는 이를 필요 장소로 분기하여 공급할 수 있어 반복적인 도로굴착을 방지함으로써 도로포장의 내구성 유지는 물론, 교통 정체시간 단축, 도로 평탄도 저하방지 등을 통해 도시미관의 개선, 도로구조의 보전 및 교통의 원활한 소통 등 구민의 일상생활에 편의를 도모하고 있다.

가. 일반현황

- 공동구 관리사무소
 - 면 적 : 대지 594.2㎡, 건축연면적 486.72㎡
 - 지상1층 : 공동구 관리사무실, 중앙통제실
 - 지하1층 : 변전실, 비상발전기실, 자재창고
- 구 조 물 : L=3.6km, 3련 Box형 (순찰연장 9.6km)
- 점용시설 : 상수도관 3.6km, 전력케이블 2.4km, 통신케이블 3.6km
- 부대시설 : 중앙통제실, 전기시설, 소방시설, 배수시설, 환기시설 등



구 분	세 부 사 항
전기시설	<ul style="list-style-type: none"> ○ 수배전반 : 6EA ○ 비상발전기 : 1대(160kW) ○ 조명기구(형광등) : 939EA ○ 비상용콘센트 : 192EA
배수시설	<ul style="list-style-type: none"> ○ 집수정 : 8개소(수중펌프 16대) ○ 비상용 <ul style="list-style-type: none"> - 수중펌프(15HP) : 2대 - 양수기 : 1대
환기시설	<ul style="list-style-type: none"> ○ 환기구 : 18개소 <ul style="list-style-type: none"> - 자연환기 : 5개소 - 강제환기 : 13개소 ○ 이동식 송·배풍기 2대 확보
중앙통제실 자동제어설비	<ul style="list-style-type: none"> ○ 그래픽 판넬 : 1EA ○ 원격제어판 : 1EA ○ 감시용 PC 모니터 : 2 SET
상수관 자동조절	<ul style="list-style-type: none"> ○ MOV(상수관 자동개폐) : 38대
비상통신시설	<ul style="list-style-type: none"> ○ 인터폰 : 15대 ○ 비상용 전화기(공동구내부) : 27대 ○ 전용회선(9개회선) <ul style="list-style-type: none"> 관리자(연수구청) - 공동구 - 점용자(상수도, 한전, KT) - 인천공단소방서 - 군부대(507여단 2대대) - 연수경찰서 - 인천광역시 119종합방재센터 간 긴급 연락용 ○ 무전기 : 8대
소방설비	<ul style="list-style-type: none"> ○ 연소방지설비 및 자동화재탐지설비 ○ 인천공단소방서와 통합감시체계 구축 ○ 피난설비(피난유도등, 통로유도등, 유도표지 등) ○ 방화구획설정(12개소) ○ 자동확산소화기(335개) 설치 및 분말소화기(300개) 재배치

나. 공동구 점용비율 현황

구 분	상 수 도	전 력	통 신			비 고
점용비율	51.43%	16.11%	30.51%	0.46%	1.49%	
점용기관	인천상수도사업본부 (수도시설관리소)	한국전력공사 (남인천지점)	(주)KT (연수지점)	(주)LG 유플러스	SK텔레콤 (주)	



다. 2013년도 추진실적

- 연수공동구 유지관리 관련 전문기술업체에서 위탁관리
 - 용역업체 : (주)헤럴드
 - 용역기간 : '14. 1월 ~ '18. 12월(5년)

라. 2014년도 추진계획

2014년부터 5년간 장기계속계약으로 전문기술 관리업체에 위탁하여 관리케 함으로써 연수지구 공공생활기반인 상수도, 전력, 통신시설을 수용하고 있는 공동구 시설물의 보안 강화 및 방호를 위한 시설을 설치하고 공동구 수용시설물의 안전에 최선을 다하는 등 연수구민의 일상생활에 편의를 최대한 도모하겠다.

4. 자전거전용도로관리

親에너지, 親환경, 親건강을 위한 지속가능한 교통수단인 자전거이용 활성화 정책의 일환으로 우리 구는 관내 주간선도로에 도로 다이어트를 통한 자전거전용도로를 설치하여 구민의 건강증진에 기여하고 있다.

가. 현황 및 추진실적

1) 자전거전용도로 현황

우리 구 관내 자전거도로는 주요도로 14개 노선에 설치되어 있으며 자전거이용객들의 편의를 위해 유지관리에 최선을 다하고 있으며, 자전거도로의 현황은 다음과 같다.

(단위 : km)

구 분	계	자전거 전용도로	보행자·자전거 겸용도로
연장(편측)	29.2	17.4	11.8

2) 2013년도 추진사업

가) 자전거 전용도로 정비

- 2013년 자전거전용도로 정비 사업에 소요된 사업비는 306,626천원이며 노선별 사업현황은 다음과 같다.



사 업 명	사업비 (천원)	사업내용	비고
계	306,626		
한나루로 외 1개소 자전거도로 정비공사	78,152	- 자전거도로 포장 L=1,403m - 도막형바닥재 포장 1,543㎡	
원인재로 일원 자전거도로 정비공사	6,183	- 도막형바닥재포장 L=273㎡	
청능대로 외 1개소 자전거길 정비공사	109,344	- 자전거도로 재포장 L=222m - 도막형바닥재 포장 8,345㎡	
교차로 구간 자전거횡단도 정비	89,404	- 도막형바닥재 포장 4,042㎡	
동춘사거리 주변 강재첼스 설치 및 규제봉 정비공사	23,543	- 시선유도봉 설치 428개, 교체 293개, 세척 1,010개 - 강재첼스 L=66m, N=22경간	

나) 자전거수리센터 운영

- 사업내용 : 일반인 대상 개인소유 자전거 및 연수구 업무용 자전거에 대하여
무상점검 및 부품 교체시 원가에 유상공급
- 수리장소 : 구청 상징광장 및 각 동주민센터
- 수리기간 : '13. 3. 4 ~ 6. 28, '13. 7. 1 ~ '13. 12. 31
- 수리내용 : 무상점검·유상수리

다) 자전거보험 가입

- 가입대상 : 연수구에 주민등록을 두고 거주하는 모든 시민
- 보장기간 : 2013. 2. 28 ~ 2014. 2. 27
- 보험가입 조건
 - 연령, 성별, 직업 구분없이 과거병력이 있는 자, 현재 병이 있는 자에 대한
가입 포함(건강진단 없음)
 - 보험가입 기간 중 전입자 가입 포함
- 보장범위
 - 자전거사고 사망/후유장애 및 자전거상해위로금
 - 자전거사고 벌금, 방어비용, 자전거교통사고처리 지원금



라) 자전거 시범학교 지원사업

구분	기관명	위 치	사업내용	사업비 (천원)
1	신정 중학교	연수구 컨벤시아대로 42번길80 (송도동)	○ 자전거보관대 차양설치 L=18m ○ 공기주입기펌프 설치 2대 (자동1, 수동1)	29,642
2	신송 고등학교	연수구 신송로6번길56 (송도동)	○ 자전거보관대 차양설치 L=45.5m	

나. 2014년도 사업계획

2014년도에는 기존 자전거도로 유지관리 및 자전거 이용 활성화를 위하여 사업비 459,500천원을 투입하여 생활밀착형 자전거도로 유지관리 및 친환경 자전거 축제지원을 통해 쾌적한 도로환경을 조성할 계획이다.

(단위 : 천원)

구분	사 업 명	사 업 개 요	사업비	비고
1	자전거 이용시설 확충	· 자전거도로 정비 · 자전거보관대 설치 · 공기주입기 정비 · 기타 자전거도로 정비	200,000	
2	자전거 주민교육 사업	· 자전거 주민교육 · 4기 80명	9,500	
3	자전거 수리센터 운영	· 자전거 무상점검 및 유상수리 · 위 치 : 각동 주민센터 · 기 간 : 3. 4 ~10. 31.	10,000	지역공동체 일자리사업
4	친환경 자전거 축제 지원	· 친환경 자전거 축제 지원	80,000	
5	자전거보험 가입	· 연수구민 대상 자전거보험 가입	130,000	
6	자전거 홈페이지 구축	· 자전거 홈페이지 구축 · 자전거 등록제 시행	30,000	



5. 하수관리

쾌적한 도시 주거환경을 갖춘 연수구 건설을 위해 생활기초시설인 하수도 정비 사업을 '95. 3. 1일 개청 이후 지속적으로 추진하여 원활한 하수처리를 도모하였으며, 주민생활 환경도 크게 개선하였다.

가. 현황 및 추진실적

1) 하수시설 현황

총 하수도연장은 목표년도 2025년도 기준으로 665km이며, 시설현황은 다음과 같다.

구 분	목표년도	계획연장	시설연장	보급율	비 고
연수구	2025	665,009m	641,768m	96%	송도국제도시 포함

2) 하수도 관련시설물 정비

2013년 하수관련 시설물 정비 사업에 소요된 사업비는 791,530천원으로 분야별 사업현황은 다음과 같다.

(단위 : 천원)

구 분	사 업 명	사 업 개 요	사업비	비고
구조물 정 비	2013년 관내일원 하수도 구조물 정비공사(연간단가) 외 6건	· 하수관 정비 199m · 집수반이, 맨홀 등 구조물 정비 329개소 · 차단하수도 정비 145m · 하수박스 단면복구 38개소	371,000	
하수관 준 설	2013년 관내일원 하수도 준설공사 (연간단가) 외 6건	· 하수관 준설 L=113,100m, V=1,705m ³	420,530	

나. 2014년도 사업계획

2014년도에는 총 13건 사업비 3,433,000천원을 투입하여 옥련동 일대의 하수관 정비를 통해 송도해안 수질오염을 방지함은 물론, 침수지역의 문제를 근본적으로 해결하고 노후 하수관 등 불량 하수 관련 시설물 정비에 만전을 기하여 공중위생 및 주민 기초생활환경을 개선할 계획이다.



(단위 : 천원)

구분	사업명	사업개요	사업비	비고
구조물 정비	2013년 관내일원 하수도 구조물 정비공사(연간단가) 외 7건	<ul style="list-style-type: none"> · 하수관 정비 · 집수받이 정비 · 차단하수도 정비 · 불량 하수관 정비 · 불량 맨홀 정비 	250,000	
하수관 준설	2013년 관내일원 하수도 준설공사(연간단가) 외 3건	· 하수관 준설 (관내 전지역)	180,000	
하수관거 정비	옥련동 하수관거 정비공사	· 옥련동 일원 하수관거 정비 (합류식⇒분류식)	3,003,000	

6. 노점상 및 노상적치물 정비

가. 정비현황

우리 구 2013년도 노점상 및 노상적치물 정비현황은 다음과 같다.

(단위 : 건)

계	노점상단속			노상적치물	비고
	소계	자진정비	강제정비		
2,921	2,380	2,340	40	541	

나. 노점상 단속

1) 현 황

대규모 집단노점상은 없으나, 인천상륙작전 기념관 주변에 자판 및 손수레를 이용한 소규모 집단노점상 12개소가 현존하고 있으며, 기타 노점상 취약지역으로 연수동 힘찬병원 및 BYC건물 주변 이면도로에 생계형 분식, 과일 판매 노점이 소수 발생하고 있으며, 그밖에 주요 도로변과 대형매장 주변에 차량을 이용한 노점상도 소수 발생하고 있는 실정이다.



2) 단속방침

기업형 노점상에 대하여는 강력하게 단속하고, 사회 통념상 생계형으로 판단되는 노점상(좌판, 보따리를 이용한 이동식 또는 소규모 노점)은 사람과 차량 통행에 지장이 없고 인근 상가 등과 마찰이 없는 주택가, 이면도로 등에서의 노점 행위는 단속을 완화했다.

3) 단속활동

평일에는 공무원, 야간과 휴무일에는 용역원으로 단속반을 편성하여 노점상을 집중 단속하고 노점이 많이 발생하는 봄·가을에 야간 집중 단속기간을 설정 운영하여 노점상으로 인한 피해를 최소화하는 데 주력하였다.

4) 추진성과

신규 노점상은 발생 즉시 정비되고 있으며, 기존 노점상은 일부 생계형을 제외하고 점차 감소되어 쾌적한 가로환경 조성과 더불어 상거래 질서 확립에 일조하여 왔다.

다. 2014년도 추진계획

2014년도 하반기에는 AG·APG게임이 개최되는 만큼 관내 경기장 주변과 역전 주변 단속 및 계도를 강화하겠으며, 아울러 생계형 노점상 등에 대하여는 전업과 자립을 유도함과 아울러 점차적으로 단속을 강화하여 정비할 계획이며, 공무원 및 용역원을 통하여 지속적으로 순찰하여 쾌적한 가로환경이 유지될 수 있도록 노점상 단속을 추진하고자 한다.



제19절 교통행정

1. 교통행정

가. 현 황

우리 구는 1990년대 중반 택지개발로 계획·조성된 도시로써 약20년이 흐르면서 인구 및 차량의 증가와 상업지구의 활성화로 인해 주차난이 심각해지고 있으며, 송도 국제도시 조성에 따른 유동차량의 대거유입으로 그 심각성은 더해가고 있다.

송도국제도시구간 지하철 연장, 버스노선 신설 및 증대 등으로 대중교통개선을 위해 노력하고 있으며, 쾌적하고 안전한 교통환경 조성을 위해 불법 주·정차 단속 강화, 승용차선택요일제 자율참여, 교통안전시설물 정비 등을 추진하고 있다. 또한, 주차난 해소를 위하여 주차장 확충 및 이면도로 주차 구획선을 설치하는 등 원활한 교통행정 시스템을 구축하기 위하여 심혈을 기울이고 있다.

1) 특 성

우리 구는 대단위 아파트 밀집지역으로 급속한 인구 및 차량증가로 인해 출·퇴근 시 교통량이 많은 실정이며, 상가밀집 지역의 활성화에 따른 이용자 증가로 주차시설 등 교통편의시설과 교통환경에 대한 개선이 요구되고 있는 추세이다.

2) 자동차 등록 현황

(단위 : 대)

용도별 \ 차량별	계	승 용	승 합	화 물	특 수
계	118,186	101,244	5,138	11,630	174
관 용	263	119	56	87	1
자 가 용	112,383	98,264	4,180	9,908	31
영 업 용	5,540	2,861	902	1,635	142

3) 운수 관련업체 현황

총 계	개인택시	용달화물	개별화물	일반화물	운송주선업	전세버스	자동차 대여사업
2,294	1,103	567	464	97	53	6	4



4) 관내 시내버스업체 현황

업 체 명	소 재 지	차량대수	비 고
송도버스(주)	연수구 앵고개로 86	61	
도영운수(주)	연수구 먼우금로 19	57	
인강여객(주)	연수구 앵고개로 86	62	
미래교통(주)	연수구 먼우금로 1	46	
청라교통(주)	연수구 먼우금로 1	54	
성민버스(주)	연수구 먼우금로 2	61	
(주)천지교통	연수구 아카데미로 51번길 42	61	
하이버스(주)	연수구 먼우금로 2	14	
인천교통공사	연수구 아카데미로 51번길 41	45	

5) 자동차관리사업자 현황

(단위 : 개소)

총계	자동차 매매업	자동차 종합정비업	자동차해체재활용업		비 고
			사업소	영업소	
3	0	2	0	1	

나. 그간의 추진실적

1) 주차시설 확충

급속한 인구증가 및 상업지구 활성화로 인해 가중되는 주차난 해소를 위해 노상, 노외, 건축물 부설주차장을 확충하고, 심각한 문제로 대두되고 있는 주택가 야간 주·박차문제를 해결하기 위해 지속적인 단속을 실시하고 있다.

가) 주차장 현황

시 설 명	개 소	주 차 면	비 고
계	172	7,227	
노상주차장	14	1,823	
노외주차장	43	2,985	공영 + 민영
건축물부설주차장 (기계식 주차장)	115	2,419	



나) 공영주차장 현황

○ 노상주차장

주차장명	위 치	설치 연도	주차 면수	유료/ 무료
상륙작전기념관	송도로타리~상륙작전기념관	1996	43	무료
송도로터리	송도로터리	1996	15	무료
청학폴장	청학폴장~비류길 입구	1996	74	무료
그린타워	늘봄길~샘말2로(연수2동 양지공원 일대)	1996	57	무료
옥련동복개천	옥련동 도로교통안전협회 앞	1996	125	무료
연수동 함박마을 주변	함박마을 주변	2005	481	무료
청학동 안골마을 주변	청학동 안골마을 주변	2004	762	무료
박물관길	인천시립박물관 옆	2000	44	무료
옥련동 재래시장	옥련동 재래시장 부근	2008	52	유료
함박중앙로	함박로 주변	2009	64	무료
청학동 영남@ 주변	청학동 영남@ 주변	2011	23	무료
옥련동 호불사 주변	호불사 주변	2011	26	무료
옥련동 송학동지@ 주변	송학동지@ 주변	2011	32	무료
옥련동 백산1차@ 주변	백산1차@ 주변	2011	25	무료

○ 노외주차장(민영주차장 제외)

주차장명	위 치	설치 연도	주차 면수	유료/ 무료
연수역 남광장 주차장(1)	연수동 591-2 외 2	1995	103	무료
연수역 남광장 주차장(2)	청학동 466 외 2	1995	168	무료
연수역 북광장 주차장(3)	연수동 587	1996	90	무료
연수3동주차장	연수동 532-2	1998	271	무료
두리공원(선학공영) 주차장	선학동 365-2	1998	37	유료
동춘동 공영주차장	동춘동 935-1,3	1998	104	유료
마리공원 주차장	연수동 514	1999	122	유료
임시공영주차장(함박초등)	연수동 471-14	2003	65	무료
선학동 공영주차장	선학동 365-1	2007	38	무료
능허리 주차장(솔청청 앞)	동춘동 1115-7	2008	22	무료
샘말공원 지하주차장	연수동 622	2009	72	유료
늘봄공원 지하주차장	연수동 603	2010	65	유료
옥련동 흥륜사 주차장	옥련동 567-28	2010	40	무료
동춘교하부공간주차장	동춘동 산 32-1,2	2010	17	무료
문학공원주차장(장미원지구)	연수동 137	2010	85	무료
시립박물관 주변 주차장	옥련동 418-9	-	24	무료
원인재역주차장(환승주차장)	연수동 585 외 2	2012	46	유료
연수역 주차장 (환승주차장)	연수동 587-1외 1	2012	121	유료
송도역 주차장 (환승주차장)	옥련동 293-1외 11	2012	158	유료



2) 주차시설 확충을 위한 민간지원사업

부족한 주차공간을 확보하기 위한 가장 확실한 방법은 자기 집에 주차장을 갖는 것으로 단독주택 및 아파트 내에 주차장을 추가 설치할 경우 소요되는 비용을 지원하여 내 집 주차장 갖기 사업을 활성화 하고자 한다.

가) Green Parking 사업 설치 현황

설치년도	대상	설치건수	주차면수	주차형태	지원금
2013년	단독·다세대·연립주택	3건	7면	평행/직각주차	20,000천원

나) 아파트 부설주차장 설치 지원 사업 현황

설치년도	대상	설치건수	주차면수	주차형태	지원금
2013년	공동주택(아파트)	1건	27면	평행/직각주차	13,500천원

3) 교통유발부담금 징수

교통문제에 효율적으로 대처하기 위한 교통난 완화대책의 일환으로 교통유발의 원인이 되는 일정규모 이상의 시설물 소유자에 대하여 부담금을 부과, 징수하여 교통시설의 확충 재원으로 활용한다.

- 대상시설물 : 1,000㎡이상인 시설물 (각층 바닥면적 합계 기준)
 ※면제대상 - 주거용건물, 학교, 사회복지시설, 주차장, 종교시설, 공장 등
- 부과기준일 : 매년 7월 31일 (납기 : 매년 10월 16일 ~ 31일)

가) 교통유발부담금 부과징수 현황

(단위 : 건/천원)

부 과		징 수		징수율
건 수	금 액	건 수	금 액	
2,149	1,999,217	2,027	1,917,188	95.8%

나) 교통유발 부담금 징수 철저

철저한 시설물 일제조사 및 홍보를 통하여 교통유발부담금 징수에 철저를 기하고자 한다.



다. 2014년도 추진계획

1) 공영주차장 조성

주택밀집지역인 청학동 504번지 일원에 공영주차장을 조성하여 주민들에게 주차 편의를 제공하고 인근 도로 불법주차를 예방하여 쾌적한 가로 환경을 조성하고자 한다.

가) 사업명 : 청학동 504번지 일원 공영주차장 조성사업

나) 사업기간 : 2013. 12월 ~ 2014. 8월

다) 규모 : 2,739㎡(주차면수 69면)

라) 사업비 : 3,362백만원(보상비 2,962백만원, 공사비 400백만원)

2) 그린파크조성사업 추진

가) 사업기간 : 연중

나) 사업대상 : 연수구 관내 주차장 확보가 가능한 주택

- 단독·다세대·연립주택 : 44,000천원 범위 내

(1면 : 5,500천원, 2면 : 7,500천원, 3면 : 8,500천원)

2. 교통지도

가. 현 황

택지 개발로 조성된 우리 구는 송도유원지, 상륙작전기념관, 시립 박물관 및 사찰 등이 있으며, 기존의 주택단지와 대단위 아파트 단지가 혼재하여 차량 증가로 인한 주차난이 가중되고 있다.

시민의 편의와 도로의 효율적인 활용을 도모하기 위하여 지속적인 주·정차 단속으로 불요불급한 자가용 이용을 억제하여 교통난 해소에 기여하였다.

교통난 해소를 위해 불법 주·정차단속과 법규위반 차량단속을 강화하여 당면한 교통난 완화에 기여하며, 단속에 앞서 운송종사자의 준법정신 고취에 주력하고자 한다.

나. 그간의 추진실적

1) 불법 주·정차 단속

주차질서 정착과 기초질서 확립을 목표로 불법 주·정차에 대한 강력한 단속 및

계도활동을 전개하여 주차질서 확립과 원활한 교통소통에 기여하였으며, 고정식 및 이동탑재차량의 무인시스템 구축으로 단속의 형평성이 증진됨에 따라 합리적인 불법 주정차 단속의 토대를 마련하였다.

가) 단속반 편성현황

- 5개조 12명 (1일 기준)

나) 단속장비 현황

- 단속차량 : 5 대 - 무 전 기 : 6 대
- 사 진 기 : 5 대 - P D A : 8 대

다) 무인단속(CCTV)시스템 설치 현황

연번	설치연도	설치행정동	설 치 장 소	설치홍보판
1	2004	옥련2동	옥련동 옥련재래시장 앞	LED(양면)
2	2004	동춘2동	동춘동 동춘소방서 앞	LED(양면)
3	2004	청학동	청학동 안경나라 앞	LED(양면)
4	2005	연수1동	연수동 동남스포피아 앞	LED(양면)
5	2005	연수1동	연수동 연수우체국 앞	LED(양면)
6	2005	연수2동	연수동 기사식당 앞	LED(양면)
7	2005	동춘2동	동춘동 EL마트 앞	LED(양면)
8	2009	선학동	선학동 선학역 일대	LED(양면)
9	2010	송도1동	송도동 사거리 일대	LED(양면)
10	2011	송도1동	송도동 해양경찰청 앞	LED(양면)
11	2012	동춘3동	홈플러스 정문 앞	LED(양면)
12	2012	동춘3동	홈플러스 고가도로 쪽	LED(양면)
13	2012	동춘1동	먼우금로 사거리	LED(양면)
14	2012	옥련2동	우리은행 사거리	LED(양면)
15	2013	동춘3동	동춘역2번 출구 앞(이마트)	LED(양면)
16	2013	송도2동	푸르지오 월드마크 7단지	LED(양면)
17	2013	송도2동	센트럴파크1단지 앞	LED(양면)
18	2013	송도1동	해송중학교 사거리	LED(양면)
19	2013	청학동	메가박스 사거리	LED(양면)



2) 운수사업법 위반차량 지도·단속

여객 및 화물자동차 운송질서를 확립하고 대시민 서비스 수준 향상을 위하여 택시의 승차거부, 합승, 호객행위 및 장기정차 등과 버스의 정류장 질서문란, 무정차 통과, 화물자동차 밤샘주차 등을 중점 단속하였다.

가) 지도·단속 처리실적

계	시내버스	전세버스	택시	자가용	화물
1,480	1,072	142	44	1	221

3) 무단방치차량 처리

무단방치차량의 신속한 처리를 통하여 주민불편을 해소하고 도시 미관 저해 및 안전사고의 위험, 범죄악용 등을 미연에 방지하고자 한다.

가) 무단방치차량 처리 실적

계	자진처리	강제처리	합 계
390건	259건	131건	390건

4) 법규위반 자동차 단속

자동차 불법 구조변경 및 안전기준 위반에 대하여 경찰서, 교통안전공단 등과 합동 단속을 실시하여 자동차의 안전운행 여건을 조성하였다.

(단위: 건)

계	불법자동차 적발건수	원상복구 명령	관할구청 이첩
24	11	8	3

다. 2014년도 추진계획

1) 불법 주·정차단속

- 가) 간선도로 및 이면도로 중점단속으로 원활한 도로소통 유지
- 나) 불법주·정차로 인한 교통소통 장애 발생시 즉시 견인체계구축
- 다) 무인단속시스템(CCTV) 단속을 강화하여 교통 혼잡지역 및 중심 상업 지구 일대의 교통난 해소



※ 무인단속시스템(CCTV) 설치 장소

연번	설치연도	설치행정동	설치장소	설치홍보판
1	2014	연수2동	이학면옥 앞 사거리	LED(양면)
2	2014	옥련2동	아리랑주유소 일대	LED(양면)
3	2014	동춘2동	나사렛국제병원 앞	LED(양면)
4	2014	동춘2동	롯데슈퍼 맞은편	LED(양면)
5	2014	송도1동	송도풍림아이원2단지 앞	LED(양면)
6	2014	송도1동	송도캐슬앤해모로 앞	LED(양면)
7	2014	송도2동	센트럴파크2 정문 앞	LED(양면)
8	2014	송도2동	송도푸르지오월드마크8단지 앞	LED(양면)
9	2014	송도2동	송도푸르지오월드마크2단지 앞	LED(양면)
10	2014	송도2동	송도푸르지오월드마크1단지 앞	LED(양면)

2) 운수사업법 위반차량 지도·단속

- 버스, 택시 등 대중교통 운송질서 위반 행위에 대한 단속강화로 운송질서를 확립하고 편리하고 쾌적한 교통 환경 제공

3) 무단방치차량 처리

- 신속한 무단방치차량 처리를 연중 실시하여(분기별로 집중단속 병행 실시) 민원발생 및 도시미관 저해, 안전사고의 위험 등을 미연에 예방

4) 법규위반 자동차 단속

- 자동차 불법 구조변경 및 안전기준 위반에 대하여 수시로 합동단속을 실시하여 자동차의 안전운행 여건 조성 및 안전사고 예방

제 8 장 도시관리

C / O / N / T / E / N / T / S

제20절 | 재난안전관리

제21절 | 건축행정

제22절 | 도시계획

제23절 | 공원·녹지

제8장 도시관리

제20절 재난안전관리

1. 재난 대책

가. 재난안전대책본부 운영

재난예방사업의 효율적인 추진과 재해발생이 우려되거나 발생 시 신속한 응급대책과 복구사업을 실시하여 귀중한 구민의 생명과 재산을 보호하고자 재난안전대책본부를 설치 운영하고 있다.

유사시 전 행정조직인력 및 장비를 방재조직인력 및 장비로 전환하여 총력 방재 태세를 확립하여 재해에 대응할 수 있도록 구청장을 본부장으로 8개반의 실무반을 편성·운영하고 있다.

1) 연수구 재난안전대책본부 조직체계

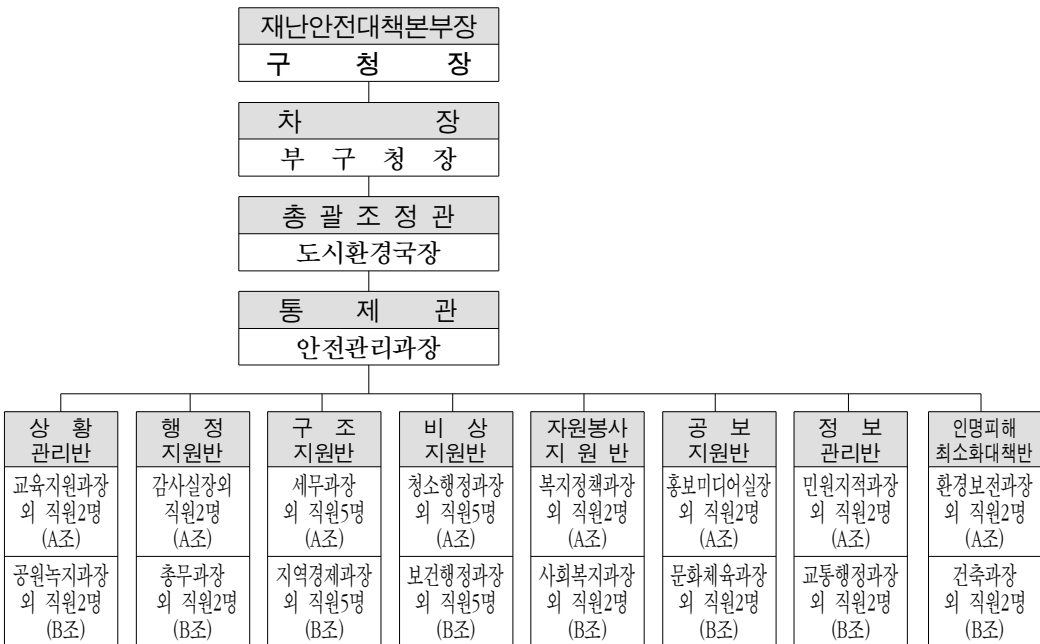



2) 근무체제

가) 평시근무체제

(1) 주 간 : 안전관리과 직원 5명

(2) 야 간 : 상황실장 외 2~4명 (당직실에서 상황근무 병행)

나) 기상특보별 비상근무 기준

특보별	특 보 상 황	근 무 인 원	비 고
호우주의보	6시간 강우량이 70mm이상 예상되거나 12시간 강우량이 110mm이상 예상될 때	· 각 부서별 1/6	· 상황대기 및 담당 동 현장지원
	시간당 강우량이 11mm이상일 때		
호우경보	6시간 강우량이 110mm이상 예상되거나 12시간 강우량이 180mm이상 예상될 때	· 전직원 1/2	· 재난안전대책본부 구성·운영 · 전 직원 24시간 2교대 비상근무
	시간당 강우량이 18mm이상일 때		
태풍주의보	태풍으로 인하여 강풍, 풍랑, 호우 현상 등이 주의보 기준에 도달할 것으로 예상될 때	· 각 부서별 1/6	· 상황대기 및 담당 동 현장지원
태풍경보 3 급	태풍으로 인하여 풍속이 17~24%이상, 또는 강우량이 100~249mm이상 예상될 때	· 전직원 1/2	· 재난안전대책본부 구성·운영 · 전 직원 24시간 2교대 비상근무
태풍경보 2 급	태풍으로 인하여 풍속이 25~32%이상, 또는 강우량이 250~399mm이상 예상될 때		
태풍경보 1 급	태풍으로 인하여 풍속이 33%이상, 또는 강우량이 400mm이상 예상될 때		
대설주의보	24시간 신적설이 5cm이상 예상될 때	· 각 부서별 1/6	· 재난종합상황실 · 담당 동 현장지원
대설경보	24시간 신적설이 20cm이상 예상될 때	· 전직원 1/2	· 재난안전대책본부 구성·운영 · 전 직원 24시간 2교대 비상근무
강풍주의보	육상에서 풍속 14% 이상 또는 순간풍속 20% 이상이 예상될 때	· 주간·야간 안전관리과 및 상황실 운영요원	· 재난종합상황실 운영
강풍경보	육상에서 풍속 21% 이상 또는 순간풍속 26% 이상이 예상될 때	· 안전관리과 1/2 · 각 동주민센터 4명 · 공원녹지과, 도시계획과, 청소행정과 각 4명	· 재난종합상황실 · 사무실 상황대기
지 진 3.9이하	소수의 사람들만 느끼며, 대부분의 사람이 인지하지 못함.	· 주간 : 안전관리과 · 야간 : 당직근무자	· 상황접수
지 진 4.0 ~ 4.9	거의 모든 사람들이 느끼며, 밤에는 사람들이 잠을 깬. 불안정한 물체는 넘어짐.	· 안전관리과 2명 · 각 동주민센터 2명 · 지진피해 관련 해당부서 2명	· 재난종합상황실 · 사무실 상황대기
지 진 5.0 ~ 5.9	모든 사람이 느끼며, 건물 밖으로 나옴. 취약한 건축물은 피해를 입음.	· 안전관리과 1/2 · 각 동주민센터 1/2 · 지진피해 관련 해당부서 4명	· 재난종합상황실 · 사무실 상황대기
지 진 6.0이상	취약한 건축물은 상당한 피해가 발생하고, 특별히 설계된 구조물에도 피해가 발생하기 시작함.	· 전 직원 1/2 · 2개반 편성(A, B조)	· 재난안전대책본부 구성·운영 · 전 직원 24시간 2교대 비상근무

※ 비상근무 체제 및 인원은 재해상황 등을 감안 통제관이 탄력적으로 운영

나. 2013년도 추진실적

1) 재난대응 안전한국훈련 실시

- 가) 훈련기간 : 2013. 5. 06. ~ 5. 08.(2박 3일)
- 나) 훈련주관 : 연수구청, 공단소방서
- 다) 참여기관 : 연수구청 등 16개 기관(286명)
- 라) 훈련내용
 - (1) 집중호우로 인한 소암마을 경사지 붕괴에 따른 유관기관 도상훈련
 - (2) 안전캠페인 및 심폐소생술 교육 실시
 - (3) 지진발생에 따른 학생대피, 인명구조 및 화재진압훈련

2) 재난방법 취약지 야간순찰반 운영

- 가) 운영기간 : 2013. 5. 20. ~ 11.30
- 나) 대 상 : 함박마을, 옥골지역, 청학동 등 취약지역
- 다) 순찰대원 : 기간제근로자 6명(3인 1조, 2개조)
- 라) 순찰실적

내용 계	생활취약요소 발견 및 조치	방치차량 발견조치	만취자 귀가안내 및 주민도움	여성안심귀가서비스 (연수경찰서 합동)
194	105	30	55	4

3) 재해위험 시설물 점검

- 가) 점검대상 : 옥련동 수문, 대형공사장
 - (1) 수문 구조물, 각종 기기 동작상태 점검
 - (2) 대형공사장 주변 토사유출, 지반침하 및 배수로 등 점검

4) 자연재난 포스터 공모전

- 가) 공모기간 : 2013. 3. 11. ~ 4. 12.
- 나) 대 상 : 연수구 관내 초등학교이상 전 구민
- 다) 심사결과 : 총 98점 응모 중 3개 부문 23명 시상



다. 2014년도 추진계획

1) 재난대응 안전한국훈련 실시 계획

가) 훈련기간 : 2014년 하반기(예정)

나) 훈련내용

- (1) 초고층 건물의 화재에 따른 대응 및 대피훈련
- (2) 초고층 건물 화재 관련 재난안전대책본부 및 현장지휘소 설치·운영
- (3) 재난현장의 사태수습 및 유관기관 공조체제의 구축 등

2) 재난방법 취약지 야간순찰반 운영

가) 운영기간 : 2014. 4. 21. ~ 10. 31

나) 대 상 : 함박마을, 옥골지역, 청학동 등 취약지역

다) 순찰대원 : 기간제근로자 6명(3인 1조, 2개조)

라) 내 용 : 탈선 청소년 계도 및 생활 취약요소 조치 등

3) 재해위험 시설물 점검

가) 점검기간 : 2013년 연중

나) 점검대상 : 옥련동 수문, 대형공사장

- (1) 수문 구조물, 각종 기기 동작상태 점검
- (2) 대형공사장 주변 토사유출, 지반침하 및 배수로 등 점검

4) 자연재난 포스터 공모전

가) 공모기간 : 2014. 3. 10. ~ 3. 21.

나) 공모주제 : 자연재해에 대한 경각심을 고취하고 자율방재의식을 함양할 수 있는 내용

5) 재난예방을 위한 시스템 설치

가) 재난예·경보 시스템

- (1) 설치장비 : 자동음성통보시스템 및 재난관리 CCTV
- (2) 설치위치 : 연수 돌레기(승기천 인근) 지역 3개소



나) 지진가속도 계측 시스템

- (1) 설치장비 : 지진가속도 계측 센서 및 지진가속도계측기 통합관리시스템
- (2) 설치위치 : 연수구청사

2. 재난관리

재난발생의 위험이 높은 시설이나 지역에 대한 체계적인 안전점검과 정비·보수 시행으로 재난발생의 위험성을 해소하고, 재난위험 시설 등의 『점검-조치-사후관리』가 철저히 이루어지는 안전관리체계 구축으로 재난에 적극 대비하고 있으며, 철저한 일제조사를 통한 시설물 점검 및 안전관리에 만전을 기하고 있다.

가. 현 황

1) 시설별 등급별 현황

(2013. 12. 31)

구 분	전 체 시설물	중점관리대상시설				재난위험시설		
		계	A	B	C	계	D	E
합 계	763	751	467	281	3	12	8	4
시설물	18	18	5	10	3	-	-	-
건축물	745	733	462	271	0	12	8	4

나. 2013년도 추진실적

재난사고가 대형화, 다양화됨에 따라 재난발생 시 수행하여야할 역할과 기능을 정립함으로써 대형 재난발생 시 종합적이고 체계적으로 대응할 수 있도록 재난에 대비하여 종합상황을 관리하고 있다.

1) 안전점검의 날 운영(안전문화운동 캠페인 병행추진)

가) 일 시 : 매월 4일

나) 점검대상 : 계절별 재난취약시설, 다중이용시설, 유원시설 등



라) 주요점검사항

- (1) 시설물의 안전관리 실태
- (2) 안전수칙 이행 여부, 정기적인 점검 보수 실시 여부
- (3) 전기, 기계, 소방시설 등의 유지관리 실태 등

마) 주요 조치사항

- (1) 위험요소 발견시 즉시 시정요구 및 행정처리
- (2) 유사사례가 재발하지 않도록 반복 점검

2) 축제 행사장 재해대처 계획 심의 및 점검

- 가) 심의 행사 건수 : 인천음악불꽃 축제 등 4건
- 나) 심의 내용 : 행사장 배치 및 시설물 여건, 화재·인명피해 대비 조치사항

3) 특정관리대상시설물 일제조사 및 안전점검

- 가) 일 시 : 상·하반기 2회 실시
- 나) 대 상 : 지자체 중점관리 대상 범위 내 시설물 770개소

다. 2014년도 추진계획

1) 재난발생에 따른 수습·복구계획 수립

- 가) 재난발생시 신속한 복구계획 수립을 통한 주민생활 안정 도모

2) 안전점검의 날 지속 추진 : 매월 4일

- 가) 비상구 찾기, 안전표지 설치, 소방 출동로 확보하기 캠페인 추진

3) 특정관리대상시설물 일제조사 및 안전점검

- 가) 일 시 : 상·하반기 2회 실시
- 나) 대 상 : 지자체 중점관리 대상 범위 내 시설물 전수

4) 계절별 취약시설 안전점검

- 가) 동절기·해빙기·장마대비 특별점검
- 나) 행락철·명절맞이(설날, 추석) 특별점검
- 다) 기타 월별 일상점검



5) 2014년 안전관리계획 발간

가) 재난의 유형별·단계별로 재난관리대책 수립

3. 민방위대 편성운영

민방위대원의 조직적인 자원관리와 지역여건에 알맞은 통제 운영으로 지역적 특성과 재난예방 등 신속성 있고 기동성 있는 민방위대의 편성 및 조직으로 육성·발전시켰으며, 지역특성에 맞는 주민신고망 조직과 적극적인 점검·보강으로 모든 인위적·자연적 재난에 신속히 대처하기 위하여 아파트단지, 군·경·예비군과 연계체계를 강화하여 지역공동 방어체계를 도모하고 있다.

가. 일반현황

(2013. 12. 31현재)

계		지역민방위대		직장민방위대		민방위지원대	
개대	대원수	개대	대원수	개대	대원수	개대	대원수
446	18,913	419	18,051	26	781	1	81

나. 2013년도 추진실적

1) 교육방향

일반교육은 지역민방위대, 직장민방위대, 민방위지원대의 대원으로 특별교육과 일반교육으로 구분 실시하였다.

특별교육은 지역민방위대장, 직장민방위대장 교육으로 구분 실시하였으며, 일반교육은 편성대별 임무수행의 능력 배양에 중점을 두고 실시하였다.

2) 일반교육

민방위대원 교육은 짜임새 있는 교육일정 수립으로 교육효과를 제고하고자 하였으며 상반기에 1회 연 4시간을 실기교육 위주로 실시하였다. 상반기 중 교육불참자에 대하여는 하반기에 3회의 보충교육을 실시하여 불참자가 교육에 참여할 수 있도록 운영하였다.



3) 교육편익 증진시책 확대 및 내실화

민방위 교육에 관한 민방위대원의 편익도모를 위하여 휴일 및 야간 교실운영 등으로 교육 참여에 관한 불편함을 해소하였으며, 최첨단 영상기와 넓은 공간에서 편안하고 안락하게 교육을 받을 수 있도록 하였다.

또한, 전·출입이 빈번한 관계로 이에 따른 자원결산을 철저히 운영하여 민원야기를 해소하는 한편, 교육대상자의 효율적인 관리와 불참자에 대한 엄정관리로 내실있는 민방위 교육행정을 이루고 있다.

< 2013년도 민방위 교육 실시결과 >

구 분	교육대상	교육실적	교육불참	비고
인 원	6,514명	6,422명	92명	

※ 집합교육 불참 대상자 과태료 부과

4) 교육 내용 및 교육 과목

가) 실기교육(3시간)

- (1) 각종 재해의 대처능력을 배양하기 위하여 지역별 실정에 맞게 교육실시
 - (2) 심폐소생술, 화재방 방호요령 및 방독면 착용법, 생활속의 응급처치 등
- 나) 교육방법 : V.T.R 교육, 강의, 실기실습 등

5) 민방위의 날 훈련

가) 민방공 대피훈련

연 1회(8월) 실시한 민방공 대피훈련은 공습대비 전국민 실제대피훈련을 실시하였으며, 비상차로 확보, 주민실제대피 중심, 민방위 대원과 민간의 적극 참여훈련 등, 을지훈련과 연계한 정전대비 훈련을 병행함으로써 유사시 대응할 수 있는 능력을 배양하였다.

나) 재난대비 훈련

연 3회(5, 6, 11월) 실시한 재난대비 훈련은 지진 및 지하철, 산불 화재 등 재난 대비 훈련으로, 이는 일상생활 주변에서 인간의 부주의와 방심으로 발생하기 쉬운 인위적 재난과 기상이변으로 인한 자연재난 등 복잡 다양화되는 각종 재난에 대비한 지역 특성에 맞는 훈련을 실시하였다.



다. 2014년도 추진계획

1) 민방위대 1년차 대원 집합교육

- 가) 교육시기 : 기본교육(상반기:4월), 보충교육(하반기: 9~11월)
- 나) 교육시간 : 연 4시간
- 다) 교육장소 : 연수구 민방위교육장

2) 민방위대 2~4년차 대원 집합교육 또는 민방위 훈련·자율 참여

- 가) 교육시기 : 기본교육(상반기:4월), 보충교육(하반기: 9~11월)
- 나) 교육시간 : 연 4시간
- 다) 교육장소 : 연수구 민방위교육장
- 라) 민방위 훈련·자율 참여 : 1일 4시간 이내

4. 민방위 시설·장비

민방위시설은 비상대피시설, 비상급수시설, 민방위경보시설로 구분된다.

비상대피시설이란 적의 공격으로 인명과 재산의 피해를 예방 또는 최소화하기 위한 시설을 말하며, 비상급수시설은 인위적, 자연적 재난으로 급수를 공급받지 못할 경우를 대비 평시에는 주민식수 및 생활용수로 활용하기 위한 시설이며, 민방위경보시설은 적의 공격이 예상되거나 진행 중일 경우 경보를 신속히 전파하여 주민의 경우 신속히 전파 주민의 생명과 재산을 보호하기 위한 시설을 말한다.

가. 현 황 (2013. 12. 31일 기준)

〈 민방위 비상대피시설 〉

계	정부지원시설	자치단체시설	공공용지정시설
118개소(698,802㎡)	1개소(695㎡)	12개소(11,694㎡)	105개소(686,413㎡)

〈 민방위 비상급수시설 〉

계	정부지원시설	자치단체시설	공공용지정시설
50개소(4,824톤)	4개소(400톤)	2개소(310톤)	44개소(4,114톤)



〈 민방위 경보시설 〉

계	위 치	앰프출력	단말구분	가청거리
6개소	옥련119안전센터	2,400W	무인경보	반경1.5km
	선학동주민센터	2,400W	무인경보	
	연수배수지	2,400W	통합사이렌	
	연수구청	1,200W	무인경보	
	옥련2동주민센터	2,400W	통합사이렌	
	경제자유구역청	2,400W	통합사이렌	

〈 방독면 및 화생방 분대장비 〉

구 분	방독면 보유수량	화생방 분대장비 보유수량	비 고
계	15,303	550	(단위 : 점)
지역대	13,720	247	
직장대	1,314	279	
기술지원대	269	24	

〈 민방위 장비 〉

구 분	계			지역대		기술지원대		직장대	
	소요량	확보량	확보율	소요량	확보량	소요량	확보량	소요량	확보량
합 계	954	878	92%	614	557	13	31	327	290
전자메가폰	261	161	62%	207	126	2	3	52	32
지휘용앰프	38	33	87%	12	18	1	1	25	14
응급처치세트	158	172	109%	106	54	2	1	50	117
환자용 들것	115	115	100%	63	68	2	12	50	35
휴대용조명등	244	124	51%	140	65	4	4	100	55
교통신호봉	138	273	198%	86	226	2	10	50	37



나. 2013년도 추진실적

- 1) 비상급수시설 수질검사 : 분기별 1회(음용수시설)
- 2) 비상대피·급수시설 저수조청소 : 2회(상·하반기)
- 3) 비상대피·급수시설 저수조 위생점검 : 12회
- 4) 비상대피·급수시설 전기안전점검 : 12회
- 5) 비상대피시설 정화조청소 : 1회
- 6) 민방위 시설장비 점검 : 50회
- 7) 민방위 시설장비 정비 : 129회

다. 2014년도 추진계획

- 1) 비상급수시설 수질검사 : 분기별 1회(음용수시설)
- 2) 비상대피·급수시설 저수조청소 : 2회(상·하반기)
- 3) 비상대피·급수시설 저수조 위생점검 : 12회
- 4) 비상대피·급수시설 전기안전점검 : 12회
- 5) 비상대피시설 정화조청소 : 1회
- 6) 민방위 시설장비 점검 : 90회
- 7) 민방위 시설장비 정비 : 40회

5. U-City 추진

정보통신의 빠른 발전으로 언제 어디서나 정보에 자유롭게 접근이 가능한 유비쿼터스 도시의 근간을 이루는 광대역 자가 통신망을 구축하여 정보통신 통합망 인프라의 고도화 달성 및 도시의 경쟁력을 갖추고 지역주민의 생활의 질을 높이는데 주력하는 한편, 방범용 CCTV의 확대설치와 관제요원의 365일 24시간 근무로 도시의 감시기능을 강화하여 안전한 도시를 만들고자 노력하고 있으며, 분산된 관제시스템을 통합 추진하고 지능화된 유·무선 방송통신융합의 스마트 도시의 기반을 조성하고 있다.

또한 『착공전 정보통신공사 설계도면 검토』 및 『정보통신공사 사용전검사』를 진행하여 건축물의 신축이나 증축 시 인터넷, 전화, 케이블TV등 구내 정보통신설비가 기술기준에 적합하게 시공되어 있는지를 현장 검사하여 부실시공 방지 및 시공품질 향상에 노력하고 있다.



가. 정보통신시스템 현황

1) 행정정보시스템

구분	장비 및 회선명	수량	단위	비고	
행정통신 장비	IP 교환기	1	식		
	모사전송기	71	대		
	구정홍보 방송시스템	중앙서버	1	식	
		엔코더	2	대	
		셋탑	22	대	
	무전기	35	대	산불감시(공원녹지과 22대), 재난관리(안전관리과 7대) 압류(교통행정과 6대)	
	IPT(인터넷전화기)	1300	대		
회선	일반전화회선	13	회선	KT(13개소)	
	전용회선	42	회선	LG(18개소), KT(24개소)	

2) CCTV관제시스템

구분	장비 및 회선명	수량	단위	비고	
현장장비	방범용CCTV 카메라	422	대		
센터장비	저장장비(Storage)	1	식		
	서버	레코딩 (Recording)	20	대	
		페일오버 (Fail over)	4	대	
		매니지먼트 (Management)	1	대	
		통합영상	2	대	



구분	장비 및 회선명	수량	단위	비 고
	보안장비	2	대	
	영상장비	36	대	
	음향장비	1	식	
	네트워크 장비	3	대	
	운영 PC	17	대	
소프트웨어	메인 솔루션	1	식	
	저장분배 솔루션	1	식	
	지리정보 솔루션	1	식	
부대장비	출입통제 장비	1	식	
회선방식	전용회선(LG)	346	회선	
	일반회선(NIB)	35	회선	
	일반회선(KT)	19	회선	

나. 2013년도 추진실적

1) 방법용 CCTV 설치

가) 기 간 : 2013. 05. 11 ~ 10. 25.

나) 사 업 비 : 334백만원

다) 대 상 : CCTV 관제시스템

(1) 방법용 CCTV설치 44대

(2) 서버 1식, 스토리지 1식 등

2) 방법용 CCTV 운용 및 관리

가) 기 간 : 2013. 02. 14 ~ 12. 31

나) 사 업 비 : 349백만원

다) 운영인력 : 모니터링요원 23명[방법용16명(4조 2교대), 주정차5명(주간),

초등학교2명(주간)], 경찰 3명



라) 설치현황

기준 : 2013 .08 .11

구 분	옥련동		선학동	연수동			청학동	동춘동			송도동	합계
	1동	2동		1동	2동	3동		1동	2동	3동		
설치구역	51	34	50	66	29	19	68	19	14	6	66	422

마) 관제센터 운영 실적

구 분	계	수배자	특수 절도	수배 차량	절도 미수	도로교통법 위반	차량 절도	강간 미수	폭 력	기타
2013년	49	13	16	3	5	5	1		1	5

3) 정보통신공사 착공전 설계도면 검토 및 사용전검사

- 가) 근 거 : 정보통신공사업법 제36조 및 같은 법 시행령 제36조
 나) 검토분야 : 구내통신선로설비, 방송공동수신설비, 이동통신선로설비
 다) 대 상 : 150평방미터 이상 건축물
 라) 내 용 : 신·중축 건축물에 대하여 착공전 정보통신설계의 적합성 및 준공전 기술기준에 의한 시공여부 검사
 마) 추진실적 : 설계검토 52건, 사용전검사 27건

4) 방법용 CCTV 통합유지관리

- 가) 기 간 : 2013. 3. 20 ~ 12. 31
 나) 사 업 비 : 64백만원
 다) 대 상 : 방법용 CCTV 및 관제시스템 일체
 라) 내 용 :
 (1) 신속한 유지보수를 위하여 Help-Desk를 구성·운영
 (2) 정기·비정기적 점검을 실시하여 최적화 상태를 유지
 (3) 시스템의 장애 발생 시 신속한 복구, 만약 정상복구가 불가능하다고 판단 될 경우 동종기기이상으로 임시 대체·교체하여 정상가동 확보

다. 2014년도 추진계획

1) 연수구 맞춤형u-안심서비스 개발 및 구축사업

- 가) 기 간 : 2014. 01 .06 ~ 08. 25.



- 나) 사 업 비 : 565백만원
- 다) 장 소 : 연수구 CCTV통합관제센터
- 라) 사업내용
 - (1) 연수구 맞춤형 u-안심서비스 개발 및 구축
 - (2) 관내 와이파이 디비 구축
 - (3) 안심서비스 앱(app) 및 웹(web)개발 등

2) 방법용 CCTV 설치

- 가) 목 적 : 방범취약 지역에 CCTV를 설치하여 신속한 범죄해결 및 사전예방으로 사회안전망 확대를 도모
- 나) 기 간 : 2014. 05 .01 ~ 08. 31
- 다) 사 업 비 : 355백만원
- 라) 대 상 : CCTV 관제시스템
 - (1) 방법용 CCTV설치 신규 23대 및 이전 2대
 - (2) 서버 2식, HDD, 통합관제연계 1식 등

3) 인터넷전화 비상벨 제작 납품설치

- 가) 기 간 : 2014. 06 .02 ~ 09. 23.
- 나) 사 업 비 : 172백만원
- 다) 장 소 : 연수구 관내
- 라) 사업내용
 - (1) 인터넷전화 비상벨 제작 납품설치
 - (2) 라이선스 구매 및 팝업프로그램 개발

4) 방법용 CCTV 운용 및 관리

- 가) 목 적 : 방점취약 지역에 CCTV를 설치하여 신속한 범죄해결 및 사전예방으로 사회안전망 확대를 도모
- 나) 기 간 : 2014. 03 .01 ~ 12. 31
- 다) 사 업 비 : 432백만원
- 라) 운영인력 : 모니터링요원 26명 [방법용 16명(4조 2교대), 초등학교 2명(주간), 주정차 5명(주간), 경찰 3명]



5) 방법용 CCTV 통합유지관리

- 가) 기 간 : 2014. 5. 1 ~ 12. 31
- 나) 사 업 비 : 57,992천원
- 다) 대 상 : 방법용 CCTV 및 관제시스템 일체
- 라) 내 용 :
 - (1) 신속한 유지보수를 위하여 Help-Desk를 구성·운영
 - (2) 정기·비정기적 점검을 실시하여 최적화 상태를 유지
 - (3) 시스템의 장애 발생 시 신속한 복구, 만약 정상복구가 불가능하다고 판단 될 경우 동종기기이상으로 임시 대체·교체하여 정상가동 확보

6) 2014년 방송장비 유지보수 용역

- 가) 기 간 : 2014. 03. 17 ~ 2015. 01. 31
- 나) 사 업 비 : 43백만원
- 다) 장 소 : 연수구 본청 회의실 및 행사장, 야외행사장
- 라) 사업내용
 - (1) 본청 내 회의실 및 행사장 원활한 진행 지원
 - (2) 방송장비(음향 및 영상설비)의 수시 및 정기 점검
 - (3) 야외 행사의 원활한 지원 및 야외장비 수시 및 정기 점검

7) 2014년 전광판 유지보수 용역

- 가) 기 간 : 2014. 02. 21 ~ 2015. 01. 31
- 나) 사 업 비 : 14백만원
- 다) 장 소 : 연수구청 앞 사거리 및 문학경기장 입구
- 라) 사업내용
 - (1) 연수구청 앞 사거리 전광판 수시점검 및 정기점검
 - (2) 문학경기장 입구 전광판 수시점검 및 정기점검
 - (3) 전광판 S/W확인 점검 및 업그레이드 실시

8) 정보통신공사 착공전 설계도면 검토 및 사용전검사

- 가) 근 거 : 정보통신공사업법 제36조 및 같은 법 시행령 제36조



- 나) 목 적 : 건축물의 착공전 정보통신설계를 검토 및 기술기준에 적합하게 시공되었는지를 준공전 검사하여 부실시공방지, 시공품질향상 등 U-City에 대비한 정보통신의 고품질화
- 다) 검토분야 : 구내통신선로설비, 방송공동수신설비, 이동통신선로설비
- 라) 대 상 : 150평방미터 이상 건축물



제21절 건축 행정

1. 건축지도행정

가. 무허가 건축물 단속

건축허가 또는 신고 없이 무단으로 신축·증축·개축·대수선·용도변경 등을 하게 되면 건축주가 고발조치 되고, 건축물은 강제 철거되며, 원상복구(철거)될 때까지 이행강제금이 연 2회 범위 내에서 부과된다.

우리 구는 이러한 무허가 건축 행위를 사전에 예방하기 위하여 일일 순찰 기동반을 편성하여 무허가 건축물 예방단속을 실시함은 물론, 항공사진 촬영으로 신규 발생 무허가 건축물을 적출·정비함으로써 불법 건축행위 근절을 위해 노력하고 있다.

건축행위를 하고자 하는 건축주는 반드시 구청 건축과에서 상담을 한 후 건축행위를 하여야만 재산상의 불이익을 당하는 일이 없게 된다.

※ 건축민원상담 : 구 건축과 건축팀 (749-8601~5)

※ 불법건축물 신고 : 구 건축과 건축지도팀 (749-8591~4)

1) 단속대상

1988년 제1차 항공사진 촬영일 이후 적법한 절차(허가·신고)없이 무단 신축·증축·개축·대수선·용도변경·구조변경 등을 한 건축물

2) 단속방법

- 가) 공무원으로 편성된 기동순찰반이 일일순찰
- 나) 항공사진 촬영 관독으로 신규 발생 무허가 건축물 적출
- 다) 공휴일에는 특별순찰 실시

3) 불법 건축행위에 대한 조치는

- 가) 차진철거 유도
- 나) 차진철거 불이행시 행정대집행에 의한 강제철거
- 다) 건축주 관할 경찰서에 고발
- 라) 연 2회 범위 내의 이행강제금 부과



4) 무허가 건축물 단속 현황

구 분	발 생	철 거	고 발	이행강제금부과	정 비 율
2013년도	60건	43건	10건	19건 / 84,738천원	71.6%

나. 2014년도 추진계획

위법건축물에 대한 고발과 이행강제금 부과 등의 행정조치 만으로는 정비효과가 미흡하여, 『건축물대장』에 건축법 위반사항을 표기·관리함으로써 타 법령에 의한 영업허가 등 행정청에서의 인·허가를 제한하는 불이익을 통해 건축주로 하여금 자진 정비를 유도함으로써 위반사항의 해소 및 도시경관 개선에 기여함은 물론, 위법 건축물의 매입 또는 임대로 발생될 수 있는 선의의 피해를 사전에 예방하고자 건축물 대장에 『위반건축물』 표기를 계속해서 시행할 계획이다.

2. 건축행정

가. 건축위원회 운영

우리 구에서는 건축계획·설계·도시계획·구조·교통·설비·미술 등 각 분야 남·녀 전문가 46인으로 구성된 건축위원회를 운영하고 있다.

위원회는 공익성을 추구하고 거시적 도시환경의 통일성과 다양성 및 상호 충돌된 이해와 이익의 조정, 독특하고 창조성 있는 건축문화 권장, 기술자문 및 해양도시에 맞는 아이디어를 제공함으로써 건축행정의 전문성 제고와 도시환경 개선을 유도 할 수 있는 방향으로 심의를 진행할 계획이다. 2013년도 건축위원회 운영현황은 다음과 같다.

(단위 : 건)

심의개최 회 수	심의건수	심 의 결 과		
		동 의	조건부동의	부동의
3	7	2	4	1



나. 건축허가 현황

구 분	건 축 허 가			비 고
	건 수		연 면 적	
2013년도	신축	24건	19,253.43㎡	
	증축	6건	5,218.85㎡	

다. 건축물대장

건축행정의 지속적인 전산화(e-AIS)작업과 건축물대장 전산 D/B 구축으로 건축행정 프로그램의 정보가 다양해졌고, 기존 수기로 발급 받던 건축물 현황도는 2004년 12월 부터는 선명하고 신뢰성 있는 전산발급이 실시됨에 따라 민원발급이 용이하여 발급 과정이 단축되는 등 민원 편익을 증진하였다.

아울러, 건축행정전산화(e-AIS)와 부동산정보 관리 센터 등과 연계되어 투명한 과세정보로 제공되어 부동산 종합 정보 기반을 구축하였고, 건축물대장 기재사항에 대하여도 신축·증축·용도변경 등으로 표시가 변동되는 사항 등을 통하여 지속적으로 정비해 나가고 있으며, 건축물 소유권 관련, 현 등기부등본과 연계하여 향후 소유권 변동이 있을시 일괄처리 할 수 있는 D/B를 구축 완료 하였다.

1) 2013년도 건축물대장/도면 현황

계	일반건축물대장	집합건축물대장
113,493	6,631	106,862

계	배치도	평면도
136,472	6,798	129,674

2) 2013년도 건축물대장 기재사항 변동사항

변동내용 건축물	총 계	신규작성	변 경/정 정	말 소
일반건축물	350	71	241	38
집합건축물	5,377	4,202	167	1,008



라. 건축물 부설주차장 점검

관내 준공 건축물의 부설주차장 관리상태를 점검하여 주차장내의 물품적치 행위, 부설주차장 용도변경, 기계식주차장 작동불능 상태 방치여부, 진입로 폐쇄행위 등에 대하여 지속적인 단속을 분기별로 실시하고 있으며 도시 주차난의 해소 및 유지관리에 만전을 기하고 있다.

(단위 : 건)

구 분	점검대상	적발개소	정비완료
2013년도	부설주차장	43	39

마. 2014년도 추진계획

건축물은 부동산으로 사유재산이면서 동시에 도시의 환경구성요소로서 여러 이용자에게 공공성을 지닌 국가자산의 일부이다. 이러한 건축물에 대한 구체적인 규제를 위해 건축법에서는 건축물의 대지·구조·설비의 기준과 건축물의 용도 등을 정하여 건축물의 안전, 기능 및 미관을 향상시킴으로써 공공복리의 증진에 이바지함을 목적으로 규정하고 있다.

현재 건축 및 주택행정 전 과정을 인터넷으로 서비스하기 위해 구축해 온 인터넷 건축행정시스템이 확산·보급이 완료되어 2008년 11월부터 신속하고 투명한 업무 처리로 대민 서비스를 제공하고 있으며, 가정이나 사무실에서 인터넷으로 편리하게 건축·주택 민원을 신청하고 처리결과를 확인할 수 있으며, 업무처리의 전산화로 행정의 효율성을 향상 시키고 각종 통계와 정책 정보를 제공함으로써 건축행정의 효율성 극대화 및 대국민 행정서비스 만족도를 향상 시키고 있다.

앞으로 변화하는 세계화에 부응하기 위하여 건축행정도 규제위주의 성향과 경직된 운영을 탈피하고 경제·사회 각 분야의 자율화·민주화 추세에 동참하기 위해 전면 개정된 현행 건축법의 제도개선 등 국민편의 위주 행정을 지속적으로 행할 계획이다.

3. 주택행정

가. 공동주택관리

공동주택 관리는 주택난 해소를 도모하기 위하여 주택법 제16조의 규정에 의거 사업계획(건축허가)을 승인받아 건립한 단독주택 및 공동주택 20호 이상의 관리 대상이



되며, 주택법에 의거 최소한의 비용으로 효율적인 관리가 주목적으로 공동주택의 쾌적한 공간유지와 건물의 수명연장 등으로 보다 나은 주거환경 제공과 지속적인 건물관리를 하기 위함이다.

또한 공동주택 관리업무에 필요한 사업비의 일부를 지원하여 對시민 서비스를 제공하고자 2005년 공동주택 관리지원 조례를 제정하여 2005년 15개단지에 120,000천원, 2006년 30개단지에 170,000천원, 2007년 25개단지에 190,000천원, 2008년 16개단지에 160,000천원, 2009년 18개단지에 160,000천원, 2010년 19개 단지에 190,000천원, 2011년도에는 36개단지 495,000천원, 2012년도에는 24개단지에 475,000천원, 2013년도에는 44개단지 666,751천원을 각각 지원하였으며, 매년 공동주택 관리지원을 통하여 보다 향상된 공동주택주거문화를 조성하였다.

〈 공동 주택 현황 〉

주택법 시행령에 의한 관리현황								
소 계			의무적관리대상			임의적관리대상		
단지수	동 수	세대수	단지수	동 수	세대수	단지수	동 수	세대수
132	1,077	78,410	112	1,017	76,222	20	60	2,188

1) 의무적 관리대상

- 300세대이상 공동주택
- 세대수가 150세대 이상으로써 중앙집중식 난방방식이나 승강기가 설치된 공동주택

2) 임의적 관리대상

- 20세대이상 300세대미만 공동주택

3) 시기별 안전진단 점검

- 해빙기 진단 : 석축, 옹벽, 벽면, 비상저수시설 (2월~3월)
- 우기 진단 : 석축, 옹벽, 벽면, 담장, 하수도 (6월중 실시)
- 월동기 진단 : 중앙집중 난방시설 노출배관 동파방지, 수목보온
(10월~11월중 실시)



- 안전 진단 : 변전실, 고압가스시설, 소방시설, 맨홀, 유류저장시설, 펌프실, 승강기, 인양기 (년1회 실시)
- 특정관리대상시설 안전점검 : 15년 이상 경과된 공동주택(년2회 실시)

나. 민영주택 건립

1) 민영주택의 분류

민간이 주도하는 민영주택 사업을 사업의 주체별로 나누어 명칭을 부여한다면 다음과 같다.

- 가) 일반분양 주택 (아파트)
- 나) 주택조합 주택 (아파트)
- 다) 지주공동사업 주택 (아파트)
- 라) 사원임대 주택 (아파트)

2) 일반분양주택 (아파트)

일반분양주택(아파트)은 주택법에 의하여 주택건설사업 등록을 받은 주택건설사업자가 토지를 취득하여 일반에게 분양하는 주택(아파트)을 말하며, 우리 구의 건립 현황은 다음과 같다.

〈 일반분양주택 건립현황 〉

년도	계	2005년 기준	2006년 기준	2007년 기준	2008년 기준	2009년 기준	2010년 기준	2011년 기준	2012년 기준	2013년 기준
세대수	15,378	4,460	1,287	798	980	3,005	1,709	3,139	2,843	3,142
동 수	250	86	27	20	25	29	20	43	45	23

3) 주택조합(지역조합, 직장조합, 리모델링조합)

가) “주택조합”이란

많은 수의 구성원이 주택을 마련하거나 리모델링하기 위하여 결성하는 다음의 조합을 말한다.

- (1) 지역주택조합 : 같은 특별시·광역시·특별자치도·시 또는 군(광역시의 관할 구역에 있는 군은 제외한다)에 거주하는 주민이 주택을 마련하기 위하여 설립한 조합



- (2) 직장주택조합 : 같은 직장의 근로자가 주택을 마련하기 위하여 설립한 조합
- (3) 리모델링주택조합 : 공동주택의 소유자가 그 주택을 리모델링하기 위하여 설립한 조합

나) 주택조합 인가 시 필요서류

(1) 설립인가의 경우

(가) 지역·직장주택조합의 경우

- ① 창립총회의 회의록
- ② 조합장선출동의서
- ③ 조합원 전원이 자필로 연명한 조합규약
- ④ 조합원 명부
- ⑤ 사업계획서 등

(나) 리모델링주택조합의 경우

- ① 창립총회의 회의록
- ② 조합장선출동의서
- ③ 조합원 전원이 자필로 연명한 조합규약
- ④ 조합원 명부
- ⑤ 사업계획서
- ⑥ 결의를 증명하는 서류.

- 주택단지 전체를 리모델링하고자 하는 경우에는 주택단지 전체 및 각 동의 구분소유자(「집합건물의 소유 및 관리에 관한 법률」 제2조제2호의 규정에 의한 구분소유자를 말한다. 이하 같다)와 의결권(「집합건물의 소유 및 관리에 관한 법률」 제37조의 규정에 의한 의결권을 말한다.)의 각 3분의 2 이상의 결의
- 동을 리모델링하고자 하는 경우에는 그 동의 구분소유자 및 의결권의 각 3분의 2 이상의 결의
- 건축법 제5조 규정에 의하여 건축기준의 완화적용이 결정된 경우에는 이를 증명할 수 있는 서류
- 당해 주택이 사용검사를 받은 후 10년(증축에 해당하는 경우에는 15년(15년이상 20년 미만의 연수중 시·도 조례가 정하는 경우 그 연수)) 이상의 기간이 경과하였음을 증명하는 서류



- (2) 변경인가의 경우 : 변경의 내용을 증명하는 서류
- (3) 해산인가의 경우 : 조합원의 동의를 얻은 정산서

다. 도시 및 주거환경정비사업

“정비사업”이라 함은 도시기능을 회복하기 위하여 정비구역 또는 가로구역에서 정비기본시설을 정비하거나 주택 등 건축물을 개량하거나 건설하는 사업을 말한다.

- 1) **주거환경개선사업** : 도시저소득주민이 집단으로 거주하는 지역으로서 정비기본시설이 극히 열악하고 노후·불량건축물이 과도하게 밀집한 지역에서 주거환경을 개선하기 위하여 시행하는 사업
- 2) **주택재개발사업** : 정비기본시설이 열악하고 노후·불량건축물이 밀집한 지역에서 주거환경을 개선하기 위하여 시행하는 사업
- 3) **주택재건축사업** : 정비기본시설은 양호하나 노후·불량건축물이 밀집한 지역에서 주거환경을 개선하기 위하여 시행하는 사업
- 4) **도시환경정비사업** : 상업지역·공업지역 등으로서 토지의 효율적 이용과 도심 또는 부도심 등 도시기능의 회복이나 상권활성화 등이 필요한 지역에서 도시환경을 개선하기 위하여 시행하는 사업
- 5) **주거환경관리사업** : 단독주택 및 다세대주택 등이 밀집한 지역에서 정비기본시설과 공동이용시설의 확충을 통하여 주거환경을 보전·정비·개량하기 위하여 시행하는 사업
- 6) **가로주택정비사업** : 노후·불량건축물이 밀집한 가로구역에서 종전의 가로를 유지하면서 소규모로 주거환경을 개선하기 위하여 시행하는 사업



재개발 · 재건축 정비사업 추진절차

<도시및주거환경
정비법>

<추진절차>

<진행사항>

[법 제2조의3]

기본계획 수립단계

- 기본계획(안) 작성(시장)
- 주민공람(의견청취)
- 시 도시위원회 심의
- 기본계획 수립 및 고시(시장)

[법 제4조]

정비계획수립 및
구역지정 단계

- 정비계획(안) 수립(구청장 또는 토지소유자)
- 주민공람(설명회)
- 구의회 의견청취
- 정비구역 지정신청(구청장→시장)
- 시 도시위원회 심의
- 정비구역 지정 및 고시(시장)

[법 제13조]

조합설립 단계

- 추진위원회 구성 및 승인(구청장)
- 조합설립인가신청(추진위원회→구청장)
- 조합설립인가(구청장)
- 법인등기(인가일로부터 30일 이내)

[법 제28조]

사업시행 인가단계

- 사업시행계획수립(조합)
- 건축위원회심의(조합 → 구)
- 사업시행인가 신청(조합 → 구청장)
- 공람공고 및 의견청취(구청장)
- 인가 및 고시(구청장)

[법 제48조]

관리처분 계획단계

- 분양신청 통지·공고(사업시행자)
- 관리처분 수립(사업시행자)
- 공람 및 의견청취(사업시행자)
- 관리처분 계획인가 신청(사업시행자→구청장)
- 관리처분인가 및 고시(구청장)

[법 제46조]
[법 제48조의2]

분양, 착수 및 시행단계

- 분양공고 및 분양신청
- 철거, 착공준비, 착공신고

[법 제52조]
[법 제57조]

완료 단계

- 공사완료 [준공인가신청(사업시행자→구청장)]
- 준공인가 및 공사완료 고시(구청장)
- 소유권이전(사업시행자→분양대상자)
- 이전고시 및 보고(사업시행자→구청장)
- 청산금 결정(사업시행자)
- 등기촉탁(사업시행자)
- 조합의 청산(해산)



다. 2014년도 추진계획

우리 구 관내 아파트는 총 132개단지 78,410세대이며 이 중 15년 이상 경과한 공동주택은 95개단지 54,792세대로 원도심 단지의 안전하고 쾌적한 주거환경조성을 위하여 안전점검 수행에 만전을 기할 것이며, 향후 리모델링 관련 법령의 제정에 따라 신속한 행정업무지원을 할 것이다.

또한 2014년도 공동주택 관리지원을 통하여 공동주택단지의 공용시설물에 대한 지원금을 교부함은 물론 공동주택 관련 민원요청에 대하여 신속한 현장 확인으로 민원을 해결할 것이며, 입주자와 사업주체간의 적극적인 중재역할을 통하여 민원인들의 권익보호에 앞장설 것이며, 송도신도시 개발에 따른 입주자들의 편의도모 등에 최선을 다하는 행정을 펴 나갈 것이다.



제22절 도시계획

1. 광고물 관리

가. 현 황

우리구 옥외광고물 종류별 허가 현황은 가로형간판 2,089개, 세로형간판 35개, 돌출간판 2,640개, 옥상간판 72개, 지주이용간판 520개, 기타 409개로 총 5,762개의 옥외광고물이 설치되어 있다.

우리구 미풍양속의 유지 및 공중에 대한 위해방지와 건강하고 쾌적한 생활환경 조성을 위하여 「Clean Sign Start」 추진계획을 수립하여 자율정비와 강제철거 등을 시행하여, 고정광고물 430건과 유동광고물 332,671건을 정비하였으며, 이중 불법광고물 85건에 대하여 74,076천원의 과태료를 부과하였다.

나 . 2014년도 추진계획

2014년 옥외광고물 정비계획에 따라, 고정광고물의 경우 『불법광고물 자율정비 지원사업』 등 다양한 지원 사업을 통하여 기존 불법광고물에 대해 광고주의 자율적인 정비를 유도하고, 신규 불법광고물에 대해서는 철거용역을 통한 강제철거 등 강력하게 행정조치 할 예정이며, 유동광고물 정비는 기간제 근로자와 기타 정비인력을 확보하여 불법광고물 일소를 목표로 추진할 예정이다.

2. 도시경관

가. 현 황

우리 연수구는 택지개발사업에 의해 계획된 지역으로 도로 등 기반시설이 양호하고, 문화·교육 등 각 부문에서 살기 좋은 도시로서의 좋은 여건을 갖추고 있다.

특히, 관내 전 지역에 소규모 공원이 고루 분포되어 있고, 송도유원지 일원에 대규모 관광단지 조성이 예정되어 있어 역사·문화 공간과 연계된 오픈 스페이스 활용 잠재력이 풍부하다.



그러나 대부분 주택이 공동주택으로 이루어져 있어 건축물의 형태·색채·배치 등이 단조롭고, 건물의 노후화 진행과 무분별한 간판 설치 등이 도시미관을 저해하고 있어 이에 대한 체계적이고 지속적인 관리가 요구된다.

나. 그간의 추진실적

2013년도는 신규 경관사업 예산이 책정되지 않아 기존 사업지에 대한 유지보수에 주력하였으며, 2013년 실내 무도 AG에 대비한 특별점검을 통해 보수공사를 추진하는 등 기존 경관시설물에 대한 유지관리에 만전을 기하였다.

또한 105호 고가교 밑에 광섬유를 이용한 갈대모형의 경관조명을 설치하여 삭막한 느낌의 교각에 인공적인 자연미를 연출하여 미래지향적인 고품격 도시로의 변화를 추진하였다.

간판개선사업의 경우 독배로 40번길 옥련재래시장 입구 12개 건물에 대하여 지중화 사업과 연계한 간판개선사업 계획을 수립, 국비지원 사업으로 신청하여 인천시 10개 군·구 중 유일하게 안전행정부 국비지원사업으로 채택되어 도시미관 개선 및 지역 경제 활성화에 이바지 할 수 있는 계기를 마련하였다.

1) 도시경관 개선

- 105호 고가 하부 경관조명 설치
 - 연수동 105호 고가하부
 - 광섬유를 사용한 특허공법 및 친환경 LED 조명사용으로 에너지 소비 절감 (80W 1등)

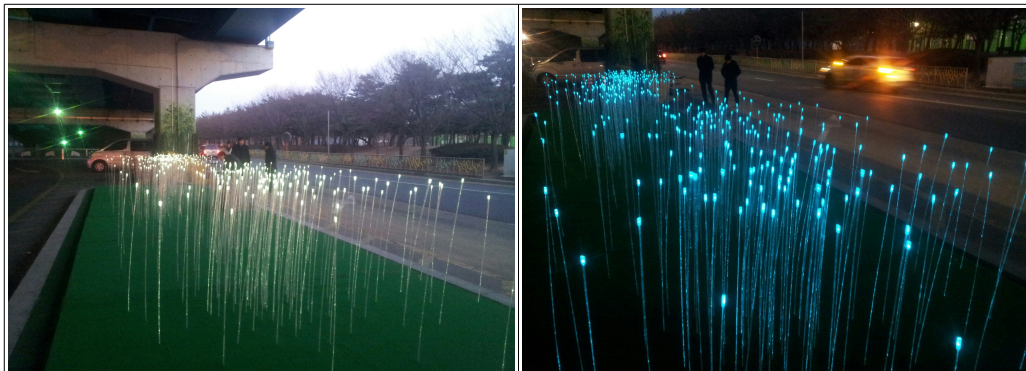



다. 2014년도 추진계획

2014년도에는 신규경관사업에 대한 예산은 책정되지 않았으나, 2014 인천 AG의 성공적인 개최지원을 위하여 상·하반기 합동점검 및 자체점검 등을 통한 기존 경관 시설물의 빈틈없는 유지관리로 인천을 찾는 국내·외 관광객들에게 쾌적하고 아름다운 인천의 도시이미지를 제공하고자 한다.

또 국비지원이 확정된 옥련재래시장 입구 간판개선사업의 성공적인 추진을 통하여 간판문화의 선진화 및 지역경제 활성화를 유도할 계획이다.

3. 도시계획의 정비

가. 현 황

도시계획(정비)은 개별적 법정 도시계획 즉, 지역·지구·구역의 지정 및 변경에 관한 계획, 도시계획 시설의 설치·정비·개량에 관한 계획, 도시개발사업에 관한 계획을 일관된 체계 하에 하나로 종합화된 계획으로 구체적이고 실현성이 수반된 내용을 포함하는 계획(정비)이다.

(단위 : km²)

구 분	행정구역 면 적	용 도 지 역			
		주거지역	상업지역	공업지역	녹지지역
연 수 구	45.56	19.36	3.57	1.30	21.33

나. 도시계획시설사업(송도유원지 테마파크 조성사업)

1) 사업개요

- 위 치 : 연수구 동춘동 911번지 일원
- 면 적 : 499,575m²
- 사업기간 : 2008 ~ 2014

2) 추진경위

- '70. 02. : 도시관리계획(유원지) 결정
- '89. 11. : 도시관리계획(유원지) 변경 결정



- '95. 06. : 2011 인천도시기본계획 승인
- '06. 05. : 2020 인천도시기본계획 승인
- '07. 12. 13 : 파라마운트 라이선스 계약 체결 [대우자판(주)⇔파라마운트社]
- '08. 02. 04 : 사업시행자 지정 고시 (市)
- '08. 05. 20 : 파라마운트 무비 테마파크 개발계획 발표 및 금융 협약식 체결
- '08. 02.~10. : 각종 영향평가 및 관련기관 협의 등 행정절차 이행
- '08. 11. 03 : 실시계획인가 고시 (市)
- '08. 12. 03 : 공사착공 (파라마운트 무비파크코리아 기공식)
- '09. 08. : 테마파크 홍보관 개장
- '09. 12. ~ '10. 05. : 사업부지 내 아스콘 및 폐기물 제거공사
- '10. 04. 13 : 파라마운트 라이선스 계약 종료
- '10. 08. 13 : 사업시행자 기업개선작업(Work out) 확정
- '11. 07. 29 : 기업회생절차 개시신청(시행자⇒법원)
- '11. 12. 09 : 기업회생계획 인가결정(법원)
- '11. 12. 29 : 실시계획 인가(변경) 고시 (市)
- '11. 12. 29 : 실시계획 인가(변경) 고시 (市)
- '12. 08 ~ : 테마파크 부지매각을 위한 우선협상자 선정 및 계약추진
 ※ 매각금액 미납에 따른 우선협상자 미선정
- '13. 06. 28 : 도시개발사업 개발계획(변경) 요청서 제출(시행자⇒區)
- '13. 08. 27 : 도시개발사업 개발계획(변경) 요청서 제출(區⇒市)
- '13. 11. 25 : 도시개발사업 개발계획(변경) 및 지형도면 고시(市)

4. 도시개발사업

가. 현 황

도시개발이란 자연그대로의 형태로 존재하는 미개발된 지역을 시가지로 조성 및 개발하는 것으로 좁고 형태가 부정형인 토지는 크고 반듯하게, 규모가 큰 토지는 용도에 맞게 적절하게 나누는 등 일정한 규모로 토지를 분할하고 합치고 교환하는 것이다.



도시개발사업은 도시개발구역 안에서 도로, 공원, 공공청사, 학교, 주차장 등 도시 기반시설을 완비함으로써 주거·산업·산업·유통·정보통신·생태·문화·보건 및 복지 등의 기능을 가지는 단지 또는 시가지를 조성하기 위하여 시행하는 사업을 말한다.

나. 그간의 추진실적

1) 사업개요

구 분	송도 대우자동차 판매(주) 부지	동춘1구역	동춘2구역	옥골구역	연수·원인재 역세권
위 치	옥련동, 동춘동 일원	동춘동 752-4번지 일원	동춘동 210번지일원	옥련동 104번지일원	연수역 주변
면 적	538,600㎡	407,913㎡	234,235.6㎡	325,298㎡	157,274㎡
시 행 방 식	수용 또는 사용방식	환지방식 (민간개발)	환지방식 (민간개발)	환지방식 (민간개발)	수용 또는 사용방식

2) 추진경위

〈송도 대우자동차판매 부지〉

- '70. 02. : 도시계획시설(유원지) 최초 결정
- '06. 05. : 2020년 인천도시기본계획 승인 (건설교통부)
- '07. 05. 23 : 도시개발구역지정 제안서 접수 (시행사⇒區)
- '07. 12. 26 : 區도시계획위원회 자문
- '07. 12. 27 : 도시개발구역지정 요청 (區⇒市)
- '08. 11. 19 : 市도시계획위원회 심의
- '08. 12. 15 : 도시개발구역지정 및 개발계획수립 고시 (市)
- '09. 02. 18 : 도시개발사업시행자지정(市→대우자동차판매(주))
- '09. 12. 23 : 송도 대우자동차판매(주)부지 도시개발사업 구역지정
(변경)·개발계획(변경) 및 실시계획인가 신청제출(區⇒市)



- '10. 02. 16 : 구역지정·개발계획(변경) 및 실시계획인가 고시(市)
- '11. 07. 29 : 기업회생절차 개시신청(시행자⇒법원)
- '11. 12. 09 : 기업회생계획 인가결정(법원)
- '12. 08 ~ : 테마파크 부지매각을 위한 우선협상자 선정 및 계약추진
※ 매각금액 미납에 따른 우선협상자 미선정
- '13. 06. 28 : 도시개발사업 개발계획(변경) 요청서 제출(시행자⇒區)
- '13. 08. 27 : 도시개발사업 개발계획(변경) 요청서 제출(區⇒市)
- '13. 11. 25 : 도시개발사업 개발계획(변경) 및 지형도면 고시(市)

〈동춘1구역〉

- '06. 11. 27 : 구역지정 및 개발계획수립 결정 고시
- '07. 04. 19 : 조합설립인가
- '08. 11. 24 : 실시계획인가 고시
- '10. 05. 31 : 개발계획(변경)인가 고시
- '11. 06. 20 : 구역(변경), 개발계획(변경), 실시계획(변경)인가 고시
- '11. 11. 28 : 개발계획(변경), 실시계획(변경)인가 고시
- '14. 04. 21 : 개발계획(변경)인가 고시

〈동춘2구역〉

- '05. 04. 20 : 구역지정 및 개발계획수립 결정 고시
- '05. 12. 06 : 조합설립인가
- '09. 04. 06 : 실시계획인가 고시
- '09. 11. 02 : 개발계획(변경) 및 실시계획(변경)인가 고시
- '10. 10. 22 : 환지계획인가고시
- '12. 10. 26 : 공사착수
- '14. 01. 13 : 개발계획(변경) 및 실시계획(변경)인가 고시
- '14. 05. 19 : 환지계획(변경)인가 고시

〈옥골구역〉

- '08. 12. 01 : 구역지정 및 개발계획수립 결정 고시
- '09. 09. 23 : 조합설립 인가



- '09. 10. 09 : 사업시행자 지정
- '11. 07. 18 : 구역지정(변경) 및 개발계획(변경) 고시
- '11. 11. 29 : 개발계획(변경) 및 실시계획인가 신청
- '14. 07. 17 : 개발계획(변경) 및 실시계획인가 신청서 반려

〈연수·원인재 역세권〉

- '11. 06. 23 : 기본구상 및 개발계획수립 용역 착수
- '12. 04. 20 : 개발계획(안) 주민설명회 개최
- '12. 05. 14 : 주민공람공고 실시
- '12. 06. 19 : 역세권 복합개발 협약체결(인천시, 연수구, 한국철도시설공단)
- '12. 10. 19 : 연수·원인재 역세권개발을 위한 민간제안 공모
- '12. 10. 26 : 민간제안공모 사업설명회 개최
- '12. 12. 24 : 도시개발구역 지정 및 개발계획 수립 결정고시
- '13. 04~12 : 민간사업자 공모 [1차(4/16), 2차(9/9)]
- '13. 12. 27 : 행복주택 후보지 추천

다. 2014년도 추진계획

인천도시기본계획을 토대로 변화된 여건에 대한 분석, 설명 및 법적으로 결정이 필요한 모든 계획에 대해 도시계획(재정비)을 수립하여 도시계획(용도지역)에 반영할 계획이며, 또한 도시개발사업추진에 따른 지역주민과 사업시행자와의 갈등 해소를 위해 민원회의 등을 수시 개최하여 주민불편을 최소화해 나갈 계획이다

- 동춘1구역 ⇒ 실시계획(변경)인가 및 환지계획인가 추진
- 동춘2구역 ⇒ 기반시설공사 진행
- 옥골구역 ⇒ 개발계획(변경) 및 실시계획인가 추진
- 연수·원인재 역세권
 - ⇒ 수인선 지상구간 전액 국비(또는 시비)로 덮개공원 설치 협의
 - ⇒ 덮개공원 조성을 전제로 행복주택사업 추후 검토
 - ⇒ 덮개공원 사업비 및 행복주택사업 유치결과 등에 따라 도시개발사업 추진방향(민·관 합동 SPC 공모사업 추진 등) 결정



5. 개발제한구역 관리

도시의 무질서한 확산 방지 및 도시주변의 자연환경 보전을 통한 도시민의 건전한 생활환경을 확보하기 위하여 개발제한구역 관리에 만전을 기하고자 한다.

가. 개 요

1) 기본방향

가) 관리면적 : 0.73km² (시 전체 개발제한구역 면적 72.80km²의 1.0%)

나) 구역지정 : '72. 8. 25 건설부 지적고시 제385호

다) 지적고시 : '73. 6. 9 건설부 지적고시 제241호

2) 현 황

동 별	개 발 제 한 구 역				행 정 구 역			비 고
	면 적 (km ²)	세대수 (세대)	인 구 (명)	건 물 (동)	면 적 (km ²)	세대수 (세대)	인 구 (명)	
선학동	0.73	5	10	13	45.56	107,906	330,305	

3) 토지별 현황

(단위 : km²)

동 별	계	대 지	농 지	임 야	잡 종 지	기 타
선 학 동	0.728	0.004	0.443	0.032	0.013	0.236

4) 건축물 현황

(단위 : 동)

동 별	계	주 택	근린생활시설	축 사	창 고	종교시설	기 타
선학동	13	2	2	1	2	1	5

5) 기타현황

동 별	감시원(명)	표석수(개)	안내판(개)	순찰함(개)	오토바이(대)	비 고
선학동	1	94	5	0	0	



나. 그동안 추진실적 ('13. 1월~'13. 12월)

연 도	무허가건축물	원상복구	정 비 율
2013년도	4건	4건	100%

다. 2014년도 추진계획

개발제한구역 내 불법행위 사전예방을 위한 지도·단속을 강화하고 불법행위에 대하여 엄중하게 대처함으로써 위법행위를 근절할 계획이다.

제23절 공 원·녹 지

1. 공원·녹지 조성 및 관리

오늘날 경제수준의 향상으로 미의 추구하고 정서적 만족, 문화적 가치욕구를 찾으려는 경향에 따라 도시공원에 대한 필요성이 날로 증가되고 있다.

이에 따라 주민의 정서함양 도모와 건전한 여가선용을 위한 휴식공간을 마련, 제공하는데 공원관리의 의의가 있다 하겠다.

앞으로 도시공원 관리는 구민들의 이용에 보다 더 편리하고 안전하게 사용할 수 있도록 신속한 시설물 보수와 지속적인 수목관리를 통해 구민들의 안락하고 쾌적한 휴식처로서의 역할을 다하도록 관리할 방침이다.

가. 현 황

1) 공 원

[2013. 12. 31. 기준]

구 분	계		조 성		조 성 중		미 조 성	
	개	면적(m ²)	개	면적(m ²)	개	면적(m ²)	개	면적(m ²)
계	57	4,337,945	49	1,641,027	1	1,443,736	7	1,253,182
도시자연공원	2	3,163,005	2	1,183,862	1	1,443,736	1	535,407
근린공원	13	963,628	10	277,704			3	685,924
어린이공원	38	186,363	37	156,155			1	30,208
문화공원	1	3,306	1	3,306				
소공원	2	1,643					2	1,643
체육공원	1	20,000	1	20,000				

2) 시설녹지

[2013. 12. 31. 기준]

구 분	계		조 성		조 성 중		미 조 성	
	개	면적(m ²)	개	면적(m ²)	개	면적(m ²)	개	면적(m ²)
계	18	321,894	16	304,640			2	17,254
완충녹지	15	301,390	15	301,390				
경관녹지	3	20,504	1	3,250			2	17,254



나. 그간의 추진실적

1) 공원·녹지 유지관리사업

- 위 치 : 공원 및 녹지 65개소 (공원 49개소, 녹지 16개소)
- 사업기간 : 2013. 2. ~ 12.
- 면 적 : 약 773,000㎡ (동별 4개 구역으로 분할관리)
 - 1구역 : 청학동, 연수1동 내 공원·녹지
 - 2구역 : 연수2, 3동 내 공원·녹지
 - 3구역 : 동춘1, 2, 3동 내 공원·녹지
 - 4구역 : 옥련1,2동 내 공원·녹지, 푸른송도배수지
- 사 업 비 : 920,000천원(구비)
- 사업내용
 - 수목관리 : 낙엽수거처리, 병해충방제, 수간주사, 수벽 및 관목류 전지, 지장수목전지, 고사목벌채, 유실수시비, 덩굴제거
 - 시설관리 : 유지관리

2) 공원 수경시설 위생관리사업

- 사업목적 : 전염성 질환에 노출되기 쉬운 공원 내 수경시설을 대상으로 체계적인 위생관리를 위해 전문청소업체 활용하여 악취 및 이물질 등 오염물질로부터 주 이용객인 어린이들의 건강보호
- 사업대상 : 선학공원 등 13개소 수경시설
- 사업기간 : 2013. 5. ~ 9. (여름철 집중관리)
- 시설종류
 - 선학공원 : 바닥분수 1개소
 - 솔안공원 : 바닥/커튼형분수 1개소
 - 새싹공원 : 바닥/조형분수 1개소
 - 청은공원 : 커튼형분수 1개소
 - 풍림공원 : 바닥분수 1개소, 인공계류 1개소
 - 하나공원 : 바닥분수 1개소
 - 연일공원 : 바닥분수 1개소
 - 동춘공원 : 바닥분수 1개소



- 문화공원 : 바닥분수 1개소, 워터스크린 1개소
- 문남공원 : 계류 1개소
- 부수지공원 : 분수 1개소
- 옥련습터 : 조형분수 1개소
- 미관광장 4호습터 : 벽천분수 1개소
- 사업내역 : 옹벽 세척, 화장석 세척, 스테인리스 세척, 타일 세척, 물탱크청소, 수경시설 소독, 물탱크 담수 교체(주2회)
- 예 산 : 160,000천원

3) 공원 물놀이장 관리사업

- 사업목적 : 관내 공원에 설치되어 있는 물놀이형 수경시설을 체계적으로 관리함으로써 공원이용객들이 보다 위생적이고 안전하게 물놀이형 수경시설을 접할 수 있도록 함.
- 사업대상 : 문화공원, 부수지공원
- 사업기간 : 2013. 7. ~ 8.
- 사업내역 : 안전요원 배치, 수경시설 세척, 침전물제거, 담수교체, 수질검사 등
- 예 산 : 80,000천원

4) 공원 화장실 청소사업

- 사업목적 : 공원 내 공중화장실 악취 제거 및 청소 등 체계적인 위생관리를 위해 화장실 이용의 불편을 해소하고, 품격 높고 선진화된 공중 화장실 운영 및 관리
- 사업대상 : 대학공원 등 37개소
- 사업기간 : 2013. 2. ~ 12.(연중 사업)
 - ※ 토·일·공휴일 공백 없도록 관리 철저
- 사업내역
 - 청 소 : 화장실 청소·소독
 - 소모품 : 비누, 휴지, 방향제 등 비치
 - 시설물 : 시설물 자체 보수가 가능토록 하여 파손된 시설물에 대하여 신속 대응
- 예 산 : 350,000천원



5) 공원·녹지 잔디관리

- 사업목적 : 전문적인 잔디관리로 푸르고 쾌적한 녹지를 주민들에게 제공하는 등 양질의 잔디관리에 만전을 기하고자 함.
- 사업대상 : 공원 49개소, 녹지 16개소
- 사업기간 : 2013. 2. ~ 10.
- 사업내역 : 공원·녹지 내 잡초방제
- 예 산 : 200,000천원

6) 공원등 유지보수 사업

- 사업목적 : 공원·녹지 등 고장으로 주민불편이 없도록 연중 신속한 보수체계를 유지하고, 장마철 등 우기 시 전기사고 사전예방 및 주민편의 제공
- 사업대상 : 관내 공원·녹지 65개소
- 사업기간 : 2013. 1. ~ 12.(연중사업)
- 관리공사내역
 - 공원·녹지 등 상시 유지관리
 - 공원·녹지 내 긴급민원 처리
 - 공원·녹지 내 안전사고 예방
 - 제어함 등 연중 수시 개보수 항목 98개
 - 고효율 및 에너지 절약형으로 교체
- 예 산 : 250,000천원

7) 완충녹지 정비사업

- 사업목적 : 택지개발 사업 시 조성된 완충녹지는 수목이 무성하게 자라 음지화 되거나 태풍으로 인한 수목도복 및 인위적 훼손으로 완충녹지 본연의 기능을 상실함에 따라 완충녹지 정비를 통해 주민들에게 쾌적한 녹지 제공
- 사업대상 : 연수5녹지 등 4개소
 - 연수5녹지 : 연수1동 631-7번지 일원
 - 연수4녹지 : 선학동 350-3,6번지 일원



- 연수2녹지 : 연수1동 583번지 일원
- 선학3녹지 : 선학동 350-1번지 일원
- 사업기간 : 2013. 5. ~ 7.
- 공사내역
 - 연수5녹지 : 생태연못, 수목 및 초화 식재
 - 연수4녹지 : 흙막이설치 및 배수로정비
 - 연수2녹지 : 관목 식재
 - 선학3녹지 : 녹지 출입통제 펜스 설치
- 예 산 : 400,000천원

8) 봉제어린이 공원 조성사업

- 사업목적 : 노후된 공원 리모델링을 통한 쾌적한 어린이 휴식공간 제공
- 사업대상 : 동춘1동 940-1번지(4,915㎡)
- 사업기간 : 2013. 2. ~ 7.
- 사업내용 : 조경공 1식, 화장실 건축공 1식, 전기공 1식
- 예 산 : 1,110,380천원

9) 송도2, 옥련공원조성계획 수립

- 사업목적 : 공원녹지 기반시설이 부족한 옥련동지역에 도시생태공원 조성을 위한 공원조성계획 수립
- 사업대상 : 송도2공원(옥련동 산 22-1일원), 옥련공원(옥련동 76-9일원)
- 사업기간 : 2013. 6. ~ 12.
- 사업내용 : 공원조성계획 수립, 지형현황측량, 기본계획 등
- 예 산 : 270,000천원

다. 2014년도 추진계획

1) 공원·녹지 유지관리사업

- 위 치 : 조성 공원 및 녹지 65개소(공원 49개소, 녹지 16개소)
- 사업기간 : 2014. 2. ~ 12.
- 면 적 : 약 773,000㎡ (동별 4개 구역으로 분할관리)



- 1구역 : 청학동, 연수 1동 내 공원·녹지
- 2구역 : 연수2, 3동 내 공원·녹지
- 3구역 : 동춘1, 2, 3동 내 공원·녹지
- 4구역 : 옥련1,2동 내 공원·녹지, 푸른송도배수지
- 사업비 : 950,000천원
- 사업내용
 - 수목관리 : 낙엽수거처리, 병해충방제, 수간주사, 수벽 및 관목류 전지, 지장수목전지, 고사목벌채, 유실수 시비, 덩굴제거
 - 시설관리 : 시설물 유지관리

2) 공원·녹지 잔디관리

- 사업목적 : 전문적인 잔디관리로 푸르고 쾌적한 녹지를 주민들에게 제공하는 등 양질의 잔디관리에 만전을 기하고자 함.
- 사업대상 : 공원 49개소, 녹지 16개소
- 용역기간 : 2014. 2. ~ 10.
- 관리공사내역 : 공원·녹지 내 잡초 인력 및 약제 방제
- 예산 : 190,000천원

3) 공원 수경시설 위생관리사업

- 사업목적 : 전염성 질환에 노출되기 쉬운 공원 내 수경시설을 대상으로 체계적인 위생관리를 위해 전문청소업체 활용하여 악취 및 이물질 등 오염물질로부터 주 이용객인 어린이들의 건강보호
- 사업대상 : 선학공원 등 14개소 수경시설, 문화공원 등 2개소 물놀이시설
※ 수경시설 및 물놀이장 분할관리
- 사업기간 : 수경시설 2014. 5. ~ 9. / 물놀이장 운영 2014. 7. ~ 8.
- 시설종류 :
 - 선학공원 : 바닥분수 1개소
 - 솔안공원 : 바닥/커튼형분수 1개소
 - 새싹공원 : 바닥/조형분수 1개소
 - 청은공원 : 커튼형분수 1개소



- 풍림공원 : 바닥분수 1개소, 인공계류 1개소
- 하나공원 : 바닥분수 1개소
- 연일공원 : 바닥분수 1개소
- 동춘공원 : 바닥분수 1개소
- 문화공원 : 바닥분수 1개소, 워터스크린 1개소, 물놀이시설 1개소
- 문남공원 : 계류 1개소
- 부수지공원 : 분수 1개소, 물놀이시설 1개소
- 옥련쉼터 : 조형분수 1개소
- 미관광장 4호쉼터 : 벽천분수 1개소
- 사업내역 : 옹벽 세척, 화강석 세척, 스테인리스 세척, 타일 세척, 물탱크청소, 수경시설 소독 및 물탱크 담수 교체(주 2회)
- 예 산 : 160,000천원

4) 공원 화장실 위생관리사업

- 사업목적 : 공원 내 공중화장실 악취 제거 및 청소 등 체계적인 위생관리를 위해 화장실 이용의 불편을 해소하고, 품격 높고 선진화된 공중 화장실 운영 및 관리
- 사업대상 : 대학공원 등 39개소 (아암도 해상공원 내 화장실 2개소 추가)
- 사업기간 : 2014. 2. ~ 12.(연중 사업)
 - ※ 토·일·공휴일 공백 없도록 관리 철저
- 공사내역
 - 청 소 : 화장실 청소·소독
 - 소모품 : 비누, 휴지, 방향제 등 비치
 - 시설물 : 시설물 자체 보수가 가능토록 하여 파손된 시설물에 대하여 신속 대응
- 예 산 : 380,000천원

5) 공원등 유지보수 사업

- 사업목적 : 공원·녹지 등 고장으로 주민불편이 없도록 연중 신속한 보수체계를 유지하고, 장마철 등 우기 시 전기사고 사전예방 및 주민편의 제공



- 사업대상 : 관내 공원·녹지 65개소
- 사업기간 : 2014. 1. ~ 12.(연중사업)
- 관리공사내역
 - 공원·녹지 등 상시 유지관리
 - 공원·녹지 내 긴급민원 처리
 - 공원·녹지 내 안전사고 예방
 - 제어함 등 연중 수시 개보수 항목 98개
 - 원격감시제어(양방향수신기) 설치
 - 고효율 및 에너지 절약형으로 교체
 - LED 및 세라믹등으로 교체
- 예 산 : 270,000천원

6) 청학공원 정비사업

- 사업목적 : 노후된 공원 시설 정비를 통하여 쾌적하고 안전한 공원시설 제공
- 사업대상 : 청학동 501번지(10,681㎡)
- 사업기간 : 2014. 6. ~ 8.
- 사업내용 : 조경공 1식, 화장실 건축공 1식, 전기공 1식
- 예 산 : 570,000천원

7) 공원화장실 신축사업

- 사업목적 : 남·녀 미분리 화장실 및 노후 화장실 정비로 편리하고 쾌적한
공원시설 제공
- 사업대상 : 청담(청학동 471), 양지(연수동 594-1), 일단지(연수동 544-9)공원
- 사업기간 : 2014. 7. ~ 11.
- 사업내용 : 화장실 신축 3개소
- 예 산 : 750,000천원

2. 도시녹화

도시녹화는 공동주택의 단지 내 녹화사업, 나무 나누어주기 등 민간부문의 녹화와



공원이나 마을쉼터 조성, 시가지 녹화사업 등의 공공부문의 녹화로 나누어 생각할 수 있으며, 우리 구에서 지속적인 녹지조성으로 쾌적한 연수구 구성에 기여하고 있다.

가. 그간의 추진실적

1) 식목행사

식목일 행사의 일환으로 전 구민의 나무심기 분위기 조성 및 숲의 소중함을 인식시키고 쾌적한 생활환경 구성에 그 목적이 있다.

○ 추진실적

연도별 / 구분	사업비(천원)	수 종	주 수	면적(ha)	비고
'02	25,000	팔배나무외 4종	345	1.0	
'03	25,000	때죽나무외 1종	195	0.5	
'04	25,000	자작나무외 2종	2,250	0.2	
'05	20,000	왕벚나무외 1종	875	0.3	
'06	20,000	왕벚나무외 1종	1,450	0.3	
'07	20,000	감나무외 2종	2,930	2.2	
'08	20,000	감나무외 2종	1,570	0.12	
'09	20,000	감나무외 1종	1,640	0.5	
'10	51,000	해송외 4종	3,228	2.0	
'11	20,000	해송외 1종	1,310주	0.5	
'12	20,000	상수리나무외 1종	750주	0.5	
'13	29,679	왕벚나무외 1종	3,564주	0.8	

2) 가로변 초화 식재

도심지 가로변에 계절별 초화를 식재하여 도심거리에 생동감을 부여하고 쾌적한 경관을 조성하여 구민이 활기차게 생활할 수 있는 분위기를 조성 한다.



○ 추진실적

연도별	구 분	화 종	본 수	비 고
'02년도		베고니아외 16종	145,500본	
'03년도		베고니아외 9종	68,500본	
'04년도		팬지의외 13종	79,600본	
'05년도		팬지의외 8종	93,100본	
'06년도		팬지의외 8종	106,100본	
'07년도		팬지의외 9종	92,900본	
'08년도		팬지의외 10종	71,500본	
'09년도		팬지의외 9종	92,600본	
'10년도		제라늄외 29종	127,221본	
'11년도		팬지의외 10종	108,300본	
'12년도		제라늄외 13종	97,470본	
'13년도		팬지의외 13종	98,679본	

3) 도심속 쉼터조성

제한된 도시공간 내 유휴지 등을 인근주민의 휴식 및 여가공간으로 활용할 수 있는 쉼터를 조성하여 주민의 삶의 질 향상에 기여한다.

○ 추진실적

연도별	구 분	수 종	수 량(주)	사업비(백만원)
'02년도		해송 외19종	9,143	513
'03년도		소나무 외 7종	925	50
'04년도		스트로브잣나무외12종	2,784	87
'06년도		청단풍외 17종	2,895	78
'07년도		느티나무외 10종	2,931	187
'08년도		느티나무외 9종	2,319	72
'11년도		느티나무외 4종	799	36
'12년도		매자나무 외 3종	1,690	193
'13년도		둥근소나무 외 6종	13,527	117



4) 특색 있는 거리조성

주요노선별 수목 식재 및 꽃나무 식재를 통해 노선별 가로경관을 향상하고 쾌적한 가로변을 조성하여 도시환경을 개선한다.

○ 추진실적

연도별 / 구분	수종	수량(주, 본)	사업비(백만원)
'02	맥문동	52,000	35
'03	선주목 외 8종	70,030	240
'04	백철쭉외 2종	28,920	200
'05	영산홍외 10종	68,662	300
'06	영산홍외 3종	22,060	70
'07	느티나무외 2종	67,818	247
'08	느티나무외 5종	1,485	40
'09	왕벚나무외 5종	41,650	413
'10	영산홍외 6종	23,023	367
'11	느티나무외 7종	1,382	300
'12	은행나무외 5종	1,864	82
'13	느티나무외 2종	4,220	70

5) 가로수관리

가로수 수형조절로 교통차량 시야 확보와 가로수 수형유지 및 건전한 생육 도모로 쾌적한 가로환경을 조성하고 있다.

○ 추진실적

연도별 / 구분	수종	본수	사업비(천원)
'02	버즘나무 외 2종	5,335	53,200
'03	버즘나무	1,955	55,000
'04	은행나무외 3종	4,634	50,000
'05	버즘나무외 4종	6,308	110,000
'06	은행나무외 3종	3,564	70,000
'07	은행나무외 3종	2,564	50,000
'08	은행나무외 4종	1,156	50,000
'10	버즘나무	2,400	85,000
'11	은행나무	168	20,000
'12	은행나무	113	20,000
'13	버즘나무외 1종	2,597	297,998



나. 2014년 추진계획

1) 녹지대 유지관리공사

- 대상지
 - 첩터 32개소, 가로녹지 102,508㎡, 가로수 15,401주
- 사업내용 : 제초작업, 병해충방제, 수벽전정, 전지전정, 초화관리, 엽면시비, 수벽보식, 부산물 운반, 시설물관리, 지주목정비, 은행열매수거 등
- 관리방법 : 지역별로 2개 구역으로 구분 실시
 - ※ 1구역 : 연수동, 선학동, 청학동 일부
 - 2구역 : 옥련동, 동춘동, 청학동 일부
- 공사기간 : 2014. 2. ~ 2015. 1.
- 소요예산 : 732,500천원

2) 승기천변 꽃길조성 및 유지관리공사

- 사업기간 : 2014. 2. ~ 11.
- 위 치 : 승기교 ~ 동막교구간 우안(5.8km)
- 사업내용
 - 계절군락 조성(코스모스, 백일홍 등) 2회
 - 숙근 초화류 식재
 - 유지관리(제초작업, 물청소, 관수 등)
- 사업비 : 190,000천원

3) 꽃길조성 및 유지관리공사

- 사업기간 : 2014. 3. ~ 12.
- 위 치 : 연수구청 사거리 등 8개 노선
- 사업내용
 - 계절초화(일년초, 숙근초) 식재 4회
 - 유지관리(관수, 화분이름표 정비 등)
- 사업비 : 160,000천원

4) 보행자전용도로1호쉼터 정비공사

- 사업기간 : 2014. 2. ~ 5.

- 사업내용 : 휴게데크, 평의자, 침경물, 보도교체, 수목식재 등
- 사업비 : 152,900천원

5) 학교숲 조성사업(신송초교 외 2개교)

- 사업기간 : 2014. 2. ~ 6.
- 사업내용 : 앉음벽, 종합해설판, 마사토포장, 참나무 등 22종 3,014주 등
- 사업비 : 120,000천원

6) 가로수 수형조절공사

- 사업기간 : 2014. 10. ~ 12.
- 사업내용 : 은행나무 150주
- 사업비 : 200,000천원

4. 산림보호

산림의 기능은 크게 경제적 기능과 공익적 기능 두가지로 분류할 수 있으며 오늘날 도시산림은 경제적 기능보다 공익적 기능이 더 크다고 볼 수 있다.

우리 구에서는 도시지역의 특성에 맞게 환경임업의 정착과 함께 건강한 산림보존과 휴식처 제공 등 산림의 공익적 기능증진 및 산림자원화에 기여하고자 한다.

- 도시산림 사업은
 - 산지의 관광자원화 및 공익적 기능증진
 - 풍치림 조성으로 구민정서 함양
 - 조림의 생활화로 택지주변 녹화 등에 역점을 두고 있다.

산림자원의 보호육성을 위하여 조림지 풀베기, 병해충 방제와 산불피해 방지에 총력을 기울이고 있으며, 성림지에 대하여는 산주로 하여금 가지치기, 비료주기 등 사후관리에 만전을 기하도록 하고 있다.

가. 현 황

(단위 : ha)

소유별 합계	국 유 림			민 유 림		
	계	산림청소관	타부처소관	계	공 유	사 유
448	123	85	38	325	30	295



나. 그간의 추진실적

1) 조림사업

조림사업은 도시경관을 고려하여 대면적 개발은 피하고 산림생태계와 도시미관 보전을 겸한 수하식재, 산화적지, 병충해 피해지조림, 대묘조림을 실시하고 침엽수 단일수종보다 자생수종인 활엽수의 혼효식재로 생태환경을 복원시키고자 노력하고 있다.

○ 연도별 조림실적

(단위 : 천본)

구분 \ 연도별	'98	'99	'00	'01	'02	'03	'08	'10	'11	'12	'13
면적(ha)	1	1	1	2	1.0	0.5	3	0.5	0.5	8.9	2
본수	1.5	0.4	0.4	0.9	0.4	0.2	6.8	3.2	1.3	4	17

2) 병충해 방제

주요 산림병충해인 흰불나방, 오리나무잎벌레, 솔잎혹파리 등의 발생이 우려되는 지역에 대해 병충해 예찰을 강화하여 예방위주의 방제를 실시하고 청량산, 문학산 및 주요도로변, 간선도로변의 가로수에 대하여 집중방제를 실시하고 있다.

○ 연도별 병충해 방제실적

(단위 : ha)

구분 \ 연도별	'00	'01	'02	'03	'04	'05	'06	'07	'08	'09	'10	'11	'12	'13
계	205	205	283	300	150	200	83	87	112	200	200	255	154	100
오리나무잎벌레	-	-	-	-	-	100	16	87	88	50	50	50	20	-
흰 불 나 방	125	125	200	200	100	100	50	-	24	50	50	50	20	-
솔잎혹파리	-	-	-	-	-	-	-	-	-	-	-	-	-	-
기 타	80	80	83	100	50	-	17	-	-	100	100	155	114	100

3) 산림자원관리

「지속가능한 산림경영」 원칙에 입각하여 산림이 갖는 경제·사회·환경적인 다양한 기능들이 조화롭게 발현될 수 있도록 산림자원을 경영·관리함으로써 산림의 생산력 유지·증진, 산림의 건강도와 활력도 유지에 힘쓰고 있다.

- 명품소나무 수목환경 개선사업
 - 대 상 지 : 청량산 및 문학산 주요 등산로 주변
 - 사업내용 : 생육환경개선(수형조절, 지장목제거, 경합목약전정)
영양공급(영양제수간주사, 인산질비료처리, 석회처리)
 - 공사기간 : 2013. 5. ~ 7.
 - 소요예산 : 140,000천원
- 산불방지 무인감시 카메라 2대 및 산불상황실 설치
 - 대 상 지 : 문학산(1대), 청량산(1대)
 - 사업내용 : 산불방지 무인감시 카메라 2대 설치
산불상황실 설치(46' LCD 모니터 3대, 운영PC 4대, 서버 및 허브 등)
 - 공사기간 : 2013. 3. ~ 6.
 - 소요예산 : 159,000천원
- 옥련동, 선학동 산림재해예방 사방사업
 - 대 상 지 : 문학산 및 청량산 인원
 - 사업내용 : 토사 및 산사태 방지를 위하여 누구막이 및 골막이, 돌수로 등 설치
 - 사업기간 : 2013. 6. ~ 10.
 - 소요예산 : 477,000천원

4) 산불방지

범국민 운동으로 식재하고 가꾼 울창한 산림이 순간적인 부주의로 순식간에 소실 되는 경우가 있으므로 우리 구에서는 산불 경계체계를 강화하여 산불로 인한 국민의 불안감을 해소하고 산림자원과 인명, 재산피해를 최소화 하는데 최선을 다하고 있다.

- 가) 산불상황실 설치 운영 기간
 - 춘 기 : 2. 1 ~ 5. 15 (104일간)
 - 추 기 : 11. 1 ~ 12. 15 (45일간)

나) 산림공익근무요원 배치현황 (단위 : 명)

연도별	'99	'00	'01	'02	'03	'04	'05	'06	'07	'08	'09	'10	'11	'12	'13
인 원	33	27	30	28	31	29	32	25	14	19	25	14	11	14	15



○ 2013년 산불방지 예방 및 대책

- 대 상 지 : 문학산, 청량산, 봉재산 일원
- 사업내용 : 산불상황실 운영, 산불전문예방 진화대 5명 채용·운영
환경보호/감시 공익근무요원 10명 운영
산불전문 예방진화대 채용 및 초동진화태세 유지
산불유관기관 지역공동 공조체제 구축
- 사업기간 : 2013. 2. ~ 5. / 2013. 11. ~ 12.
- 소요예산 : 56,000천원

5) 산림재해예방

국지성 집중호우 등 기후변화로 인한 산림 내 재해발생률이 증가하고 있는 추세로, 산림 내 발생하는 우수처리 미흡으로 우기 시 토사유출 산자락 연결지역 주택지 침수 등 재해위험요인이 상존하는 지역에 사방시설 및 배수시설을 보강하여 인명 및 재산 피해가 최소화 될 수 있도록 사전예방활동에 최선을 다하고 있다.

연도별	'09	'10	'11	'12	'13
위치	문학산 (함박마을)	청량산 (청능IC주변)	봉재산 (동춘터널상부)	문학산(함박마을뒤) 봉재산(명심원주변)	청량산(호불사, 함박중학교, 안골마당, 청우약수터 인근) 문학산(샘물공장, 법주사 인근)
개소	1개소	1개소	1개소	2개소	6개소

6) 숲길조성

주 5일제 정착으로 인하여 여가활용 및 건강계 대한 관심이 높아져 등산 및 트레킹에 대한 수요도 급격히 증가하고 있는 실정으로 등산이용객에게 쾌적한 등산로를 제공하기 위해 산림 내 주요 자원들이 연결, 보행약자의 접근성, 등산로에서 발생할 수 있는 안전사고 등을 고려하여 등산로 정비사업을 실시하고 있다.

○ 2013년 등산문화 증진사업

- 대 상 지 : 청량산 정상일원
- 사업내용 : 목재데크계단 43m, 횡배수대 및 평의자 1Ea 등



- 공사기간 : 2013. 3. ~ 7.(설계기간 포함)
- 소요예산 : 80,878천원
- 2013년 문학산 등산로 정비사업
 - 대 상 지 : 함박마을 상부
 - 사업내용 : 목재데크계단 79m, 목야자매트 깔기 338m 등
 - 공사기간 : 2013. 3. ~ 8.(설계기간 포함)
 - 소요예산 : 195,000천원

다. 2014년 추진계획

1) 병충해 방제

- 산림병해충방제사업
 - 대 상 지 : 문학산 및 청량산 일원
 - 사업내용 : 훈증 및 지상방제 135ha
 - 공사기간 : 2014. 2. ~ 12.
 - 소요예산 : 187,000천원

2) 산불방지

- 산불방지 근무 상황실 운영
 - 대 상 지 : 문학산, 청량산 정상일원
 - 사업내용 : 산불예방전문진화대 운영 및 비상근무 실시
 - 운영기간 : 2014. 2. ~ 6.(봄철), 2014. 11. ~ 12.(가을철)
 - 소요예산 : 46,000천원

3) 산림자원관리

- 2014년 숲 가꾸기 사업
 - 대 상 지 : 문학산 및 관내 산림
 - 사업내용 : 천연림 개량 52ha, 임내정리 52ha
 - 공사기간 : 2014. 7. ~ 9.
 - 소요예산 : 90,000천원



- 공공산림가꾸기 및 등산로 유지관리
 - 대 상 지 : 문학산, 청량산, 봉재산 일원
 - 사업내용 : 기간제 근로자 14명 채용·운영
 산림 내 등산로 목재시설물(데크계단, 목책, 데크로드) 유지보수
 등산로 주변 도복목, 도복우려목 정비
 집중호우 대비 배수로 정비 및 산림훼손지 복구
 산지정화활동 및 산림 내 민원업무처리
 - 사업기간 : 2014. 2. ~ 12.
 - 소요예산 : 133,350천원

4) 산림재해예방

- 산림 내 재해예방 사업
 - 대 상 지 : 청학동 산53-2번지 일원 외2개소
 - 사업내용 : 골막이 및 기슭막이 등
 - 공사기간 : 2014. 3. ~ 7.
 - 소요예산 : 400,000천원

5) 숲길조성

- 2014년 등산문화증진사업
 - 대 상 지 : 선학동 ~ 길마산 정상, 삼호현고개 ~ 노적봉 일원
 - 사업내용 : 목재데크, 야자매트, 등산로 안내도 등
 - 공사기간 : 2014. 4. ~ 6.
 - 소요예산 : 64,000천원
- 2014년 청량산, 문학산 등산로 정비사업
 - 대 상 지 : 청량산 ~ 봉재산 등산로
 - 사업내용 : 목재데크설치
 - 공사기간 : 2014. 4. ~ 6.
 - 소요예산 : 189,270천원

제 4 편 구산하기관

제1장 | 보건소

제2장 | 동 주민센터

제3장 | 연수 구립공공도서관



제 1 장 보 건 소

C / O / N / T / E / N / T / S

제1절 | 보건소의 이해

제2절 | 일반현황

제3절 | 2013년도 추진실적

제4절 | 2014년도 추진계획



제1장 보건소

제1절 보건소의 이해

보건소는 구민보건향상을 위하여 설립된 최일선 보건의료기관으로서 건강 친화적이고 살고 싶은 도시 연수구 만들기를 역점으로 추진하고 있다.

2011년부터는 전국 최초 시행하는 건강관리버스 운영과 지속적인 맞춤형 방문건강관리 사업을 통하여 보건소 방문이 어려운 지역주민에게 찾아가는 서비스를 제공하고 있다.

더불어, 건강원스톱 서비스를 통하여 예방중심의 포괄적인 사업을 진행하고 있으며, 보건진료서비스제공, 의료기관 등 지도·점검, 구강보건사업을 연중 실시하고 있으며, 예방접종사업, 알코올중독 및 결핵환자 등록 관리사업과 임신부·영유아 건강관리사업 등을 통하여 구민건강증진에 힘쓰고 있다.

1. 설치근거

- 1995. 3. 1 : 인천광역시 연수구 개청
- 1995. 11. 28 : 인천광역시 연수구 보건소 설치조례 공포
- 1996. 1. 3 : 인천광역시 연수구 보건소 개소
- 1997. 4. 17 : 인천광역시 연수구 보건소 이전
- 2003. 12. 27 : 인천광역시 연수구 보건소 신청사 개소
- 2007. 10. 10 : 인천광역시 연수구보건소 직제 개편
- 2008. 3. 13 : 주민건강증진센터 개소

2. 설치규모

- 위 치 : 인천광역시 연수구 함박피로 13
- 대지면적 : 2,605㎡(연면적 : 4,509㎡)
- 건축규모 : 지하1층, 지상3층
- 주요시설 : 제1진료실, 제2진료실, 민원실, 한방진료실, 방사선실, 구강보건실, 모자보건실, 예방접종실, 통합건강증진센터, 정신건강증진센터, 결핵실, 검사실, 물리치료실, 체력측정실, 건강증진센터 등



제2절 일 반 현 황

1. 정 원

가. 보건행정과

(단위 : 명)

구 분	계	일 반 직						기 능 직				
		4급	5급	6급	7급	8급	9급	6급	7급	8급	9급	10급
정 원	26	1	4	5	9	3	-	-	-	3	-	
현 원	23	1	4	5	8	3	-	-	1	1	-	-

나. 건강증진과

(단위 : 명)

구 분	계	일 반 직						기 능 직			
		4급	5급	6급	7급	8급	9급	7급	8급	9급	10급
정 원	15	-	1	5	5	3	-	-	-	1	-
현 원	14	-	1	7	4	1	-	1	-	-	-

2. 의·약업소

가. 의료기관

(단위 : 개소)

구 분	병·의원			치과의원	한의원	비 고
	종합병원	병 원	의 원			
계	2	7	127	70	50	

나. 약업소 및 의료기기판매업소

(단위 : 개소)

구분	약 국	의약품 도매상	한약 업소	의료기기 판매업소	안경 업소	치과 기공소	안마 시술소	안전상비 의약품 판매업소	
계	243	65	2	1	65	29	5	5	71

다. 방역장비

(단위 : 대)

구분	휴 대 용			차 량 탑 재 용			방역차량	해충퇴치기	
	연막기	분무기	동력분무기	연막기	분무기	ULV			
계	50	22	16	4	4	3	1	2	108

제3절 2013년도 추진실적

1. 『건강도시 연수』 추진

산업화로 인한 인구, 시설의 도시집중화 현상으로 날로 심각해지고 있는 도시의 건강 위험요소를 효율적으로 개선함으로써 주민의 신체적·정신적·사회적 안녕을 추구하고, 건강형평성 확보는 물론 쾌적하고 건강한 도시환경 조성을 위하여 서태평양지구 건강도시연맹에 가입 및 「건강도시 연수」 선포식을 개최하여 연수구의 건강도시 의지의 적극적 표출하고 건강도시 추진을 위한 대내외 지원 체계의 확보하는 등 주민이 건강하고 쾌적하며 질적으로 높은 생활을 도모함으로써 더불어 만들어 가는 「건강도시 연수」를 구현에 역점을 두고 있다.

- 주민 참여를 통한 지역공동체 활성화, 생활터 중심의 건강증진사업, 건강정보제공, 친환경 도시농업 확산, 사회 안전망 구축등 지역주민의 건강하고 안전한 삶을 영위할 수 있는 시스템과 인프라를 확충으로 지역사회내 건강한 생활터를 조성함.
- 『건강도시 연수구』 기본 조례 공포 '11. 03. 03
- 대한민국건강도시협의회 정회원 및 건강도시연맹 가입 승인 '11. 03.
- 용역최종보고회 개최 '11. 07. 14
- 건강도시 연수구 선포식 개최 '11. 07. 21
- 「건강도시 연수」 4대 중점과제별 사업 추진 '12.~현재

2. 건강증진사업

지역의 다양화된 건강욕구에 부응하여 금연홍보, 영양개선, 성인병 예방 및 관리 등을 위한 건강프로그램을 운영하여 건강한 생활습관을 실천할 수 있도록 지원하여 주민의 건강증진을 도모하고 삶의 질 향상에 역점을 두었다.

가. 교육 및 주민건강증진센터 운영

- 금연/절주교육 : 24,941명
- 금연클리닉운영 : 21,333회/3,062명
- 운동교육 : 28,816명



- 생애주기별 영양교육 실적 : 18,981명
- 고혈압, 당뇨교육 : 134회/3,827명
- 주민건강증진센터운영 : 22,378명

나. 구강보건사업

구민들에게 구강질환에 관한 바른 지식의 전달과 예방을 위한 책임의식 함양으로 구민 건강생활 실천 향상을 돕는다.

- 노인의치보철 사업 : 67명
- 구강보건교육사업 : 169회/7,570명
- 어린이충치예방사업 : 3,670명
- 초등학교 구강보건실 운영 : 60회

다. 모자보건사업

1) 임신부, 영유아 관리

임산부에게 산전관리의 일환으로 철분제를 공급하여 모성 건강증진을 도모 하고 선천성대사이상검사를 실시하여 선천성 대사이상 환아를 조기발견, 조기 치료함으로써 건강의 위험요인을 사전에 예방한다.

(단위 : 명)

구 분	계	임산부등록	선천성대사 이상 검사	비 고
실 적	5,186	2,586	2,600	

2) 예방접종사업

예방접종을 적절한 시기에 안전하게 실시하여 인공면역을 획득하게 함으로써 감염병을 예방하고 영·유아 및 성인의 건강을 유지한다.

구 분	대 상	목 표	실 적	목표달성율
총 계	-	25,570건	26,063건	108%
BCG	생후 4주 이내	500건	638건	128%
B형간염	무료 만 10세 이하	400건	507건	127%
	유료 만 11세 이상	3,200건	3,117건	97%

구 분	대 상	목 표	실 적	목표달성율
DTaP	생후2개월~만6세	1,000건	969건	97%
Polio	생후2개월~만6세	900건	869건	97%
MMR	12개월~만6세	500건	466건	93%
수 두	12개월~23개월	100건	158건	158%
일본뇌염	12개월~만15세	1,200건	1,116건	93%
Td/Tdap	만11~12세	400건	357건	89%
장티프스	만5세~성인	300건	419건	140%
신증후군출혈열	만15세~성인	70건	58건	83%
인플루엔자	만65세 이상	17,000건	17,389건	102%

3) 의료기관 필수예방접종 지원사업

민간의료기관의 국가필수예방접종비용을 국가에서 지원함으로써 예방접종율을 향상시키고 의료비 절감을 통하여 국민 건강증진에 기여한다.

구 분	실 적	내 용	비 고
2013년	61,382건	DTaP외 9종 예방접종	

라. 방문건강관리사업

의료취약계층의 건강문제를 포괄적·적극적으로 파악하여 가정방문 건강관리서비스 제공 및 지역사회자원 연계서비스를 지원함으로써 취약계층 건강인식 제고와 자가 건강관리능력 향상을 도모함은 물론 건강형평성 제고와 취약계층 건강수명 연장에 기여한다.

(단위 : 명, 건)

구 분	등록관리	방문간호	방문작업치료	방문운동	검사지원	방문의료	자원연계
실 적	4,725가구/5,462명	17,146	1,323	1,316	32,068	23,796	2,109

마. 정신보건사업

사회통합적 정신건강관리체계 구축을 통한 정신질환의 예방, 치료, 재활로 정신적 결함으로 인한 사회적 장애를 줄이고 우울, 자살, 중독등 다양한 위기에 대한 관리능력을 향상시킴으로써 건강하고 안전한 사회환경을 조성한다



(단위 : 명)

구 분	계	대상지등록	사례관리	일반상담	프로그램운영
정신보건사업	21,768	285	5,547	630	15,306

바. 치매예방관리사업

치매인구증가에 따라 치매예방부터 조기발견, 치료, 재활등 진행단계별 적정관리를 포괄하는 치매통합관리시스템 구축으로 치매인구의 정신적, 육체적, 경제적 부담을 경감시킴으로써 노인의 건강수명을 보장하고 삶의 질 향상에 기여하고자 한다.

(단위 : 명)

구 분	계	대상지등록	조기검진	치료비지원	재활프로그램운영	교육상담
치매예방 관리사업	27,614	971	7,005	328	11,255	8,055

사. 국가 암 관리사업

1) 국가 암 조기검진사업

우리나라 국민의 사망원인 1위인 암을 조기에 발견하여 치료함으로써 암으로 인한 사망률을 줄이고 암 치료율을 제고하고자 한다.

구분	암 검진 대상건수	수검건수	추적관리 대상건수	암 발견 건수	비고
실적	95,726건	38,426건	354건	96건	

2) 암 환자 의료비지원사업

저소득층 암 환자에 대한 의료비지원을 통해 경제적 부담을 완화하여 암 치료율을 제고하고자 한다.

구분	의료비 지원등록(명)	의료비 지원건수(건)	의료비 지원금액(천원)	비고
실적	251명	229건	146,000천원	



아. 희귀난치성질환자 의료비지원사업

진단과 치료가 어렵고 지속적인 치료를 받아야 하는 희귀난치성질환자에게 본인 부담 의료비를 지원함으로써 환자와 그 가족의 사회적·경제적 심리적 안녕을 도모하고 국민건강 및 복지수준을 제고하고자 한다.

구분	의료비 지원건수(건)	의료비 지원금액(천원)	비고
실적	7,480건	366,293천원	

3. 진료사업

의료혜택을 받기 어려운 관내 거동불편자, 저소득층, 소외계층 및 노인계층을 대상으로 순회이동진료를 계속적으로 실시하며 지역주민에게 저렴한 의료비와 양질의 의료서비스를 제공하고 물리치료 및 한방진료 운영에 따른 홍보활동을 강화하여 만성 퇴행성 질환의 고통경감 및 질병 조기 치료로 합병증 예방은 물론 구민보건향상 및 복지 증진에 기여코자 하였다.

가. 일반진료 및 한방진료

(단위 : 명)

구분	진료인원	투약일	비고
계	42,515	794,285	
일반진료	27,122	788,779	
한방진료	15,393	5,506	

나. 물리치료, 방사선검진 및 민원접수

(단위 : 명)

구분	인원	비고
계	124,028	
물리치료	7,500	
방사선검진	32,975	
민원접수	83,553	제증명포함



4. 급·만성 감염병 관리

가. 급성감염병 관리

1) 방역소독

방역기동반을 편성하여 방역 취약지 및 주민밀집지역을 중심으로 집중 방역활동을 강화하는 한편 환자 발생시 신속한 대응을 위하여 감염병 격리병상 확보 및 질병 모니터망을 운영하는 등 감염병 관리사업을 보다 내실 있게 수행하여 주민건강증진에 만전을 기하였다.

구 분	회 수	개 소	비 고
살충 분무소독	711	3,701	
살충 연막소독	555	-	
유 총 구 제	168	3,447	
살균소독	2	143	

2) 보균검사

식품 접객업소 종사자, 어패류 취급자, 집단급식소 종사자 및 주방기구 등을 검사하여 수인성감염병이 유행되는 하절기 예방보건 활동에 역점을 두고 관리하였다.

(단위 : 명)

구 분	목 표	실 적	비 고
계	15,000	29,259	
장 티 푸 스	15,000	29,259	

나. 만성감염병 관리

제3군 감염병인 결핵, 성병, 에이즈 등의 퇴치와 감염예방을 위하여 환자의 지속적인 등록관리, 예방접종, 이동검진 및 환자와 일반인을 대상으로 한 홍보에 중점을 두어 만성감염병을 관리하였다.



1) 결핵관리

(단위 : 명)

구 분	계	B.C.G 예방접종	객담검사	X-선검진	환자등록	환자관리	잠복결핵 치료자	이동검진
실 적	36,880	638	3,235	30,968	46	552	101	1,340

2) 성병관리

(단위 : 명)

구 분	성 병 검 진			
	혈 청	임 균	클라미디아	에이즈
실 적	2,325	652	643	644

5. 의·약무 관리

부정의료행위, 무자격자 의약품 조제 판매행위 등을 집중관리 하는 한편 마약, 향정신성의약품 관리강화로 구민건강증진을 도모하였다.

(단위 : 건)

구 분	점검실적	조 치 사 항					비 고
		소 계	고 발	시 정	업무정지	기 타	
계	499	22	3	8	2	9	
의료기관 지도점검	256	14	-	7	-	6	
약 업 소 지도점검	68	6	-	1	2	2	
기타업소 지도점검	175	2	-	-	-	1	

6. 검사 확대

경제발전과 산업사회의 발달로 구민들의 보건의료 수요욕구가 증대됨에 따라 의료 장비 보장 등으로 질 높은 의료서비스를 제공함으로써 건강위험요인 조기발견 및 삶의 질을 향상시킨다.

가. 질병별 검사현황

(단위 : 명)

구 분	계	생화학적검사	간염검사	소변검사	혈당검사
검사인원	8,502	2,001	3,258	408	2,835



제4절 2014년도 주요업무 추진계획

1. 건강도시 연수 지속적 추진

2014년도 「건강도시 연수」 4대 중점과제별 추진사업을 효율적으로 추진함으로써 주민이 건강하고 쾌적하고 질적으로 높은 생활을 도모할 수 있는 건강한 도시환경을 조성하여 건강하고 안전하며 행복한 도시, 「꿈을 이루는 행복한 연수」 구현을 도모하고자 한다.

2. 「건강한 아파트」 운영

「건강한 아파트」 사업은 연수구 보건소가 건강도시 사업의 일환으로 2012년도부터 추진한 사업으로 아파트 주민의 자발적 참여를 바탕으로 자가 건강관리 능력 향상 및 이웃간의 나눔을 회복할 수 있도록 정서적 공감대를 형성함으로써 주민의 건강한 삶을 도모하고 더불어 함께 만들어 가는 「건강도시 연수」를 구현하고자 생활터 사업으로 추진한다.

3. 건강관리버스 운영

주민을 직접 찾아가서 질병을 예방하고 지속적으로 건강관리를 제공하는 보건소의 역할변화 패러다임을 구축하여 주민 건강관리 향상 및 이용 만족도를 제고하고자 한다.

○ 주요내용

- 기초검사 : 혈압, 혈당, 총콜레스테롤, 체성분 검사
- 체력측정 : 근력, 근지구력, 심폐지구력, 유연성, 평형성 측정
- 건강상담 : 운동, 영양, 심뇌혈관질환예방, 금연·절주, 치매예방 상담
- 지속적 관리 : 통합건강증진센터와의 연계서비스로 지속적 관리



4. 건강생활실천사업

지역의 건강현황을 파악하고 이에 적합한 사업(운동, 영양, 비만관리, 절주, 금연)을 발굴하여 지역주민 대상으로 관련 프로그램 운영 및 맞춤형 건강상담을 통하여 건강생활을 실천할 수 있는 여건을 조성하며 건강한 생활습관을 유도하여 만성퇴행성 질환의 위험을 줄이고 건강생활 실천율을 향상시켜 건강수명 연장 및 삶의 질 향상을 도모하고자 한다.

가. 흡연자 금연 및 금연환경조성사업

- 보건소 상설 금연클리닉 및 사업장 이동 클리닉 운영
- 간접흡연 예방을 위한 금연시설(구역) 지정·관리 강화
- 대상자별, 생애주기별 특성화 금연교육 및 홍보
- 생활터 중심 찾아가는 금연서비스 제공

나. 건강생활실천사업

- 생애주기별 건강생활 실천(운동, 비만관리, 영양, 절주) 프로그램 운영
- 건강의식 고취 및 건강생활실천을 유도하기 위한 대국민 교육 실시
- 개인 건강상담 관리 실시
- 건강한 지역사회 분위기 조성을 위한 홍보 활동 실시

다. 운동클리닉 운영

- 최첨단 진단장비를 활용하여 12종의 전문운동검사 및 개인별 맞춤형 운동처방을 위한 체력측정실 운영
- 체력 단련실 운영
 - : BMI 25 이상인 성인 및 청소년을 대상으로 정기적인 유·무산소 운동 시행 및 체력평가를 통한 자가 건강관리능력 향상

5. 맞춤형 방문건강관리사업

의료 취약계층의 건강수준 향상을 위해 찾아가는 보건소 개념의 맞춤형 방문건강관리사업을 추진. 이를 위해 국민기초생활수급자가구 및 차상위 가구의 건강기초조사를



실시하고, 대상자중 거동이 불편하거나 건강문제를 가진 가족 및 가구원을 대상으로 간호사, 운동치료사 등 전문 인력으로 구성된 지역담당 방문건강 관리사가 직접 방문하여 투약지도, 건강상담, 보건교육, 운동지도, 복지서비스 연계 등 방문건강관리 서비스를 제공하여 이용 편의성과 자가 건강관리 능력을 향상시킨다.

6. 치매예방관리사업

노인만성질환 유병을 증가와 치매인구증가에 따라 조기발견 및 조기관리를 통한 효과적인 노인건강을 유지하고자, 치매진단을 의한 치매조기검진, 치매 진단자 집중관리를 위한 주간보호서비스, 가족과 사회의 치매부양부담 경감을 위한 치매관리비 지원 등 통합적 치매서비스로 지역사회 삶의 질 향상에 기여하고자 한다.

7. 의료기관등 지도점검 강화

지역주민의 건강욕구 충족 및 건전한 의료 풍토 조성을 위하여 보건의료 단체와 협조체계를 구축하여 의·약 업소의 체계적인 지도점검으로 우수 의약품 공급 및 유통 질서 확립하여 주민의 삶의 질 향상시킨다.

8. 정신보건센터 운영

지역주민의 정신건강을 증진시키고 정신장애에 대한 편견 없는 사회, 정신 장애인과 더불어 사는 사회를 만들기 위해 정신질환의 조기 발견 및 예방, 교육, 상담 등 정신질환자 기능회복 및 재활에 필요한 서비스를 제공한다.

9. 급성감염병관리

감염병 발생 취약지역에 집중적인 방역소독을 실시하여 감염병을 사전에 차단하고 적기에 예방접종을 실시함으로써 주민들의 건강생활을 증진시키고자 한다.



- 방역소독
 - 기 간 : 2014년 1월~12월
 - 대상지역 : 관내 방역취약지 12개동 63개소
 - 방 역 반 : 1개반 4명
 - 주요내용 : 말라리아, 일본뇌염 등 주요 감염병 매개모기 방제를 통하여 감염병을 예방하고 차단하고자 함
- 보균자(감염자) 찾아내기
 - 대상병명 : 장티푸스
 - 운영방법
 - 건강진단결과서 발급시 검사 실시
 - 집단급식시설 보균검사
 - 기타 환자 발생지역 주민 및 보건소장이 지정하는 취약주민에 대한 보균검사

10. 만성감염병 관리

질병에 대한 올바른 지식을 보급하기 위하여 홍보를 지속적으로 실시하고 환자에 대한 치료사업을 강화함으로써 개인의 건강을 보호하고 타인에게 감염병이 확산되는 것을 미연에 방지하여 주민보건향상에 기여 하고자 한다.

- 결핵 예방관리
 - 면역인구 확대를 위한 B.C.G 예방접종 확대
 - 능동적이고 신속한 발견과 맞춤형 집중관리
 - 환자등록 치료 및 보건교육의 강화
 - 주민을 대상으로 결핵에 대한 지속적인 홍보
 - 입원명령 결핵환자 지원사업
 - 의료기관 결핵환자 접촉자 검진사업
 - 소집단유행관리(집단시설)
 - 해외유입 차단
- 민간공공협력사업 (PPM사업)
 - 병원에서 신고한 결핵환자 추서관리로 국가결핵사업 체계화하여 결핵완치율 향상



- 에이즈 예방관리
 - 전 주민 대상으로 예방홍보 활동 강화
 - 등록관리자에 대한 보건교육, 상담 등 정기적 관리
 - 정기 검진대상자에 대한 지속적인 검사 실시
- 성병예방관리
 - 검진 대상자에 대한 정기적인 검사를 받도록 교육 및 홍보
 - 검진기피자에 대한 지속적인 계도 실시
 - 일반 내소자 및 등록 관리자에 대한 보건교육
- 한센병관리
 - 한센병 조기 발견을 위한 이동검진(분기별로 연 4회)
 - 주민 홍보를 통한 한센병 예방

11. 모자보건사업

가. 임산부, 영유아 관리

임산부에 대한 산전·분만·산후관리의 연계 실시로 모성건강증진을 도모하고 영·유아 성장단계별 적기 예방접종과 보건지도로 영·유아의 기초건강 확보하고 저출산 대책사업의 일환으로 난임부부 지원 및 산모·신생아 도우미 지원을 통한 건강한 임신·출산에 대한 국가책임을 강화한다.

1) 사업 종류

- 임산부 및 영유아 등록·관리 사업
- 난임부부 인공수정 및 체외수정 시술비 지원사업
- 산모신생아도우미 지원사업
- 청소년산모 임신·출산 의료비 지원사업
- 미숙아 및 선천성이상아 의료비 지원사업
- 신생아 난청조기검진사업
- 선천성대사이상검사 및 환아관리 사업
- 영양플러스사업
- B형간염 주산기감염 관리사업



- 취학전 아동 실명예방사업
- 산후조리원 관리
- 의료급여 영유아 건강검진 지원사업
- 의료기관 필수예방접종 지원사업

나. 예방접종사업

(단위 : 건)

구 분		대 상	시 기	목 표 량
총 계		-	-	30,030
BCG		생후 4주 이내	연중	550
B형간염	무료	만 10세 이하	연중	450
	유료	만 11세 이상	연중	2,500
DTaP		생후2개월~만6세	연중	900
Polio		생후2개월~만6세	연중	800
뇌수막염		생후2개월~만4세	연중	500
MMR		12개월~만6세	연중	400
수 두		12개월~23개월	연중	100
일본뇌염		12개월~만15세	연중	1,000
Td/Tdap		만11~12세	연중	300
장티프스		만5세~성인	연중	350
신증후군출혈열		만15세~성인	연중	50
인플루엔자		만65세 이상 등	10월 중	20,530
폐렴구균		만65세 이상	5월 이후 연중	1,600

11. 구강보건사업

올바른 구강건강생활 실천을 통해 건강한 구강을 유지할 수 있도록 양질의 구강 보건 서비스를 구민들에게 제공한다.



- 노인의치 보철사업
 - 치아의 결손으로 음식물섭취가 자유롭지 못한 저소득층 노인들을 대상으로 의치를 보급하여 구강기능 회복에 기여하고 건강생활을 영위토록 함
 - 만 65세 이상 기초생활수급대상(차상위 계층) 중 틀니필요자 52명
- 생애주기별 구강보건교육 및 홍보
 - 영유아, 취학전 아동, 초등학생, 중학생, 고등학생, 성인, 임산부, 노인 대상으로 구강보건 교육자료 이용 평생 구강관리법 교육
 - 구강보건홍보사업 (수돗물 불소농도 조정사업 홍보포함)
 - 관내 지역주민 6,900명
- 어린이충치예방사업
 - 치아우식증에 취약한 아동에게 불소도포를 시행함으로써 치아우식증 예방효과를 극대화 하려고 함
 - 치아에 직접 불소겔도포, 불소바니쉬도포, 불소이온도입 등으로 불소도포 처치 시행
 - 15세 이하 아동 1,000명
- 초등학교 구강보건실 운영
 - 학교구강보건실 2개소를 운영함으로써 예방서비스위주의 계속구강관리를 실시 하고, 구강건강증진사업의 활성화를 도모하여 어린이의 구강건강을 보다 효과적으로 향상시킴
 - 2개소(중앙·연화초등학교) 재학생 연 60회 운영

13. 양질의 진료사업

지역주민의 건강수준을 향상시키고 보건의료서비스를 활성화하여 질병의 조기발견으로 정신적·육체적 건강한 삶의 영위를 위한 양질의 의료서비스를 제공하고 1차 진료를 위한 공공의료기관으로서의 역할을 수행한다.

- 내소자 진료
 - 의과, 한방진료 : 매주 월~금
 - 물리치료실 및 방사선실 운영 : 매주 월~금



14. 심·뇌혈관질환 예방관리 사업

심뇌혈관질환의 선형질환인 고혈압, 당뇨병, 고지혈증 예방관리를 통하여 지역주민 심뇌혈관질환으로 인한 사망과 장애를 최소화 한다.

가. 교육 및 홍보사업

- 대중매체 및 인터넷 활용 홍보
- 심뇌혈관질환 예방 캠페인 전개
- 고혈압, 당뇨교실 운영

나. 환자 조기발견 사업

- 교실 운영을 통한 위험군 조기발견
- 이동검진을 통한 조기발견

다. 환자 등록관리사업

- 진료실, 방문건강관리사업, 지역의료기관 연계 등록관리

15. 암관리사업

우리나라 국민의 사망원인 1위인 암을 조기에 발견하여 치료함으로써 암으로 인한 사망률을 줄이고 암 치료율을 제고하고자 한다.

가. 국가 암 조기검진 사업

- 의료급여수급권자 및 건강보험가입자 중 건강보험료 부과액 하위 50% 이하 해당자에 대한 5대암(위·간·대장·유방·자궁경부암) 무료검진

나. 성인 암환자 의료비지원사업

- 의료급여수급권자 중 만 18세 이상 전체 암 환자
- 건강보험가입자 중 2014년도 국가 암 조기검진 사업을 통하여 확인된 신규 암 환자



- 폐암환자(만 18세 이상 의료급여수급권자 및 만 18세 이상 건강보험가입자 중 건강보험료 부과액 평균금액 기준에 적합한 자)

다. 소아 암환자 의료비지원

- 만 18세 미만의 백혈병 및 기타 암 환자로서 의료급여수급자 및 건강보험가입자 중 소득 및 재산기준을 충족하는 자

라. 보건소 암 예방관리사업(재가암환자 관리사업)

16. 희귀난치성 질환자 의료비 지원사업

진단과 치료가 어렵고 지속적인 치료를 받아야 하는 희귀난치질환자에게 본인부담 의료비를 지원함으로써 환자와 그 가족의 사회적·경제적 안녕을 도모한다.

가. 지원대상 질환 : 희귀난치성질환 134종(만성신부전증 외 133종)

나. 지원대상자

- 건강보험가입자 중 희귀난치성질환자 산정특례에 등록된 자에 한하여 환자 가구와 부양의무자가구의 소득 및 재산기준을 만족하는 자
- 의료급여 수급권자(의료급여사업에서 지원되지 않는 36종 질환)

다. 지원사업

- 요양급여 본인부담금, 간병비, 호흡보조기 대여료, 기침유발기 대여료 등

제2장 동 주민센터

C / O / N / T / E / N / T / S

- 제 1 절 | 옥련1동
- 제 2 절 | 옥련2동
- 제 3 절 | 선 학 동
- 제 4 절 | 연수1동
- 제 5 절 | 연수2동
- 제 6 절 | 연수3동
- 제 7 절 | 청 학 동
- 제 8 절 | 동춘1동
- 제 9 절 | 동춘2동
- 제10절 | 동춘3동
- 제11절 | 송도1동
- 제12절 | 송도2동



제2장 동 주민센터

제1절 옥련 1 동

1. 연 혁

옥련동은 원래 먼우금면 관할의 독암, 묵암, 옥, 한진, 대암마을 등으로 구분되었다가 1903년 8월 리명을 확정지을 때 그대로 사용되었으며, 1906년 5월 먼우금면을 서면으로 개칭하고 아울러 리를 통합할 때 서면오리로 개칭되었다.

1914년 4월 1일 부천군이 신설되고 면을 통합할 때 서면과 구읍면을 통합하여 문학면이 되어 그 면 관할이 되고, 1914년 11월 20일 리를 통합 개칭할 때 옥련리가 된 것이다.

1937년 10월 15일 인천부에 편입되어 시 직할로 되고 1월 15일부로 송도정으로 개칭되었다. 해방후 1946년 1월 1일부로 송도정을 옥련동으로 개칭하여 오늘에 이르렀다. 1968년 1월 1일 인천시가 구제를 시행하여 남구에 소속 되었다가 1995년 3월 1일 연수구가 신설되어 연수구에 소속되었으며 2003.3.1일 옥련동이 옥련1·2동으로 분동되었다.

2. 일반현황

지역 특성

- 해안과 청량산을 접하여, 자연부락과 공동주택(아파트)이 공존하는 주거 밀집지역
- 시립박물관, 능허대공원, 인천상륙작전기념관, 아암도 해안공원이 위치한 문화관광 진흥지역



가. 기본현황

(단위 : 명)

면적(km ²)	세대수	인 구 수			통 · 반조직		예비군	민방위
		계	남	여	통	반		
2.15km ²	8,288	22,668	11,300	11,368	32	152	881	1,450

나. 공무원현황

(단위 : 명)

구 분	계	5급	6급	7급	8급	9급	기능
정원/현원	10 / 10	1 / 1	1 / 1	2 / 2	4 / 4	2 / 2	1 / 0

다. 자생단체현황

(단위 : 명)

주민자치 위 원 회	방 위 협의회	통 장 자율회	새마을 협의회	새마을 부녀회	경로당맞춰원 (개소/명)
22	21	32	11	20	13/385

라. 사회복지현황

(단위 : 세대/ 명)

국민기초생활 보장수급대상	차상위 수급자	독거노인	한부모가정	소년소녀 가 장	장애인	노인 (65세이상)
261/463	174/236	409명	91/226	3/3	941(명)	2,095(명)

3. 2013년도 주요업무 추진실적

가. 주민자치센터 운영 활성화

1) 주민자치센터 프로그램 운영 실적

프로그램명		운영일자		운영실적 (2013.1.1~12.31)
		요 일	시 간	
시 설	도 서 대 여	평일(월~금)	09:00~18:00	9,650
	다 목 적 실	”		13,227
	체 력 단 련 실	”	09:00~21:00	13,396



프로그램명	운영일자		운영실적 (2013.1.1~12.31)	
	요 일	시 간		
요가	월·수·금	09:30~10:30	3,433	
한국무용	화	14:00~16:00	576	
민요/장구	목	16:00~18:00	456	
사교댄스(초급)	화·목	12:40~13:40	422	
사교댄스(중급)	화·목	11:20~12:20	1,715	
노래교실	월	14:00~16:00	605	
컴퓨터(초급)	수·금	09:30~10:30	534	
컴퓨터(중급)	수·금	11:00~12:00	401	
POP&폼아트	목	10:00~12:00	268	
프로그램	탁구(A)	월·수	10:00~11:30	1,096
	탁구(B)	화·목	10:00~11:30	1,162
	다이어트댄스	화·목	10:00~11:00	1,113
	요가(저녁)	수·금	19:30~20:30	576
	밸리댄스	수·금	11:30~12:30	874
	교구사교력수학	화·목	15:00~16:00	77
	아동탁구	토	09:30~11:30	182
	호신술	토	10:00~11:00	81
	생활도예	토	11:00~11:50	203
	찰흙	토	10:00~10:50	163

2) 다양한 특성화 프로그램 운영

- 유효미생물(EM)을 활용한 친환경 녹색마을 만들기
 - 기 간 : 2013. 4 ~ 12월
 - 대 상 : 옥련1동 EM활동가 14명
 - 내 용 : EM 발효액 및 관련 제품을 제조하여 주민에게 홍보 및 배포
- 관내학교협력 1:1 멘토링 프로그램
 - 기 간 : 2013. 9 ~ 10월
 - 대 상 : 관내 고등학생 및 초등학생



- 내 용 : 성적우수 고등학교 학생들과 저소득층 초등학생들을 1:1로 매칭하여 학습지도 및 상호교류의 기회 제공
- 나를 키우는 원예 힐링
 - 기 간 : 2013. 9 ~ 11월
 - 대 상 : 관내 미혼모 시설 입소자 10명
 - 내 용 : 원예활동 프로그램을 통해 원예심리치료 및 원예관련 직업 체험
- 지역주민을 위한 전문가 초대 특강 개최
 - 기 간 : 2013. 4 ~ 12월(총 5회)
 - 대 상 : 관내 주민
 - 내 용 : 자녀교육, 풍수지리, 4대암 및 부동산 자산관리에 대한 전문가 특강

나. 깨끗한 도시환경 조성

1) 우리 동네 청소의 날 운영

- 우리 동네 대청소 실시 : 10회

2) 관내 취약지역의 순찰활동실시 : 1일 1~2회

- 대상지역 : 관내 주요 취약지

다. 저소득 주민을 위한 복지사업 전개

1) 독거노인 전화상담 및 방문상담

- 월 1회 전화상담 및 방문상담 실시
- 욕구조사표 작성후 관리
 - 건강상태, 복지전화 신청, 가사도우미 희망 여부 등 조사

2) 결연, 후원, 이웃돕기

- 57회 / 560세대

3) 차상위계층발굴 보호

- 차상위계층에 직접 홍보, 책정 보호 : 275세대 홍보 / 62세대 책정
- 기존 수급권에서 중지된 세대 재조사 및 사후관리 : 30세대
- 차상위계층 정부할인양곡 지원 : 260세대 홍보 / 290세대 360포 지원



4. 2014년도 주요업무 추진계획

가. 주민자치센터 운영의 내실화

1) 주민자치센터 프로그램운영 활성화

구분	프로그램명	운영시간	장소	수강료(3개월)	대상/인원
성인	요 가	월·수·금 09:30~10:30	3층	30,000원	주민/30
	다이어트댄스	화·목 10:00~11:00	3층	30,000원	주민/30
	사교댄스(중급)	화·목 11:20~12:20	3층	30,000원	주민/30
	밸리댄스	수·금 11:30~12:30	3층	30,000원	주민/25
	한국무용	화 14:00~16:00	3층	30,000원	주민/20
	민요/장구	목 15:30~17:30	지하	30,000원	주민/20
	성인노래교실	월 14:00~16:00	4층	30,000원	주민/30
	POP&폼아트	목 10:00~12:00	4층	30,000원	주민/20
	탁구(A)반	월·수 10:00~11:30	지하	45,000원	주민/20
	탁구(B반)	화·목 10:00~11:30	지하	30,000원	주민/20
	요가(저녁반)	월·수 19:30~20:30	3층	30,000원	주민/30
학생	오감만족 찰흙놀이	토 10:00~10:50	외부	30,000원	학생/20
	생활 도예	토 11:00~11:50	외부	30,000원	학생/20
전체	체력단련실(헬스장)	월~금 09:00 ~ 21:00	4층	무료	주민
	작은도서관	월~금 10:00 ~ 18:00	2층	무료	주민



2) 다양한 특성화 및 행복학습 프로그램 운영

- 친환경 EM주부교실
 - EM 발효액 및 제품을 지속적으로 제작·배포하여 친환경 생활화 유도
 - EM을 활용하여 마을 환경정비 및 주민생활환경 개선
- 원예치료 양성과정
 - 식물을 이용한 원예활동을 통해 정서적 치료와 재활을 도와 삶의 질 향상에 기여
 - 교육과정 수료 후 보조강사로 활동하는 등 경력단절여성에 취업기회 제공
- 주민의 삶의 질 향상을 위한 전문가 초청 특강
 - 지역주민에 자녀교육, 의학, 부동산 등에 대한 다양한 정보를 제공하여 주민 건강관리 도모 및 주민만족도 향상에 기여

나. 깨끗한 도시환경 조성

1) 『우리동네 청소의 날』 및 『기초질서 지키기』 캠페인 실시

- 우리동네 대청소 실시 : 월 1회
- 『기초질서 지키기』 캠페인 및 환경정비 실시 : 월 1회

2) 관내취약지역의 순찰활동실시 : 1일 1~2회

- 대상지역 : 관내 주요 취약지

다. 저소득주민을 위한 복지사업 전개

1) 독거노인 전화상담 및 방문상담 : 월1회

2) 차상위계층 발굴·보호

- 차상위계층 및 수급 중지자, 제외자 등 재조사

3) 결연·후원 이웃돕기 및 결연·후원자 발굴

- 수시 서비스 연결
- 지역사회 단체 및 유관기관과의 협조 및 연계

4) 노인, 장애인, 모·부자가정 취업 상담 및 알선

제2절 옥련 2 동

1. 연 혁

옥련동은 본래 인천부 먼우금면 옥동, 한진리(현재 송도역 부근), 용암리(현재 유원지 입구 부근) 등 지역으로 1914년 행정구역 개편에 따라 먼우금, 한나루, 독바위, 송도(일인들이 능허대를 중심한 일대에 소나무가 울창하고 앞에 섬까지 있어 송도라 불렀다)를 병합하여 옥련리라 해서 문학면에 편입시켰다가 1936년 제1차 부역확장 때 다시 인천부에 편입하여 일본식으로 송도정이라 하였는데 해방후 동명 개정으로 1946년 1월 1일부터 옥련동이 되었다. 1968년 1월 1일 인천시가 구제를 시행하여 남구에 소속되었다가 1995년 3월 1일 남구 분구로 연수구로 소속되었고 이후 급격한 인구증가로 2003년 3월 1일 옥련1동과 옥련2동으로 분동되었다.

2. 일반현황

지역 특성

- 서쪽으로 북향과 청량산자락 중심으로 조성된 주거 밀집지역
- 해안선을 따라 석산과 유원지 부지 등 대규모 개발예정지
- 인천의 중심인 송도국제도시의 관문지역

가. 기본현황

(단위 : 명)

면 적	세대수	인 구 수			통 반 조직		예비군	민방위
		계	남	여	통	반		
1.93km ²	8,303	23,748	11,744	12,004	27	166	979	1,430

나. 공무원 현황

(단위 : 명)

구 분	계	5급	6급	7급	8급	9급	기 능
정 원	10	1	1	3	4	1	0
현 원	10	1	1	4	3	1	0



다. 자생단체 현황

(단위 : 명)

주민자치 위원회	방 위 협의회	새마을 협의회	새마을 부녀회	통 장 자율회	자 유 총연맹	자 율 방법대	노인회
22	23	-	17	26	-	23	11개소/310명

라. 사회복지 현황

(단위 : 세대/명)

국민기초생활 보장수급자	차상위계층 (세대)	모·부자 가 정	장애인(명)	독거노인(명)
137/223	192	66/172	834	15

3. 2013년도 주요업무 추진실적

가. 고객만족민원처리로 대주민 행정서비스 제공

(단위 : 건/통)

민원서류명	접 수	처 리		월 평 균		비고
		건수	통수	건수	통수	
등·초본	30,124	30,124	38,134	2,510	3,177	
인감증명	13,269	13,269	25,761	1,105	2,146	
전입신고	2,229	2,229	-	186	-	
주민등록증 발급	1,673	1,673	-	140	-	

나. 저소득층 사회복지서비스 제공

- 기초생활수급자 지원 및 보호
 - 생계주거비지원, 정부양곡지원, 교육급여지원 : 137세대
- 영유아 및 아동의 복지 증진
 - 결식아동 급식지원 : 126명
 - 영유아보육료 지원 : 1,125명
- 장애인복지증진
 - 장애연금 및 차상위장애수당 지급 : 85명
- 노인복지증진
 - 기초노령연금지원 : 1,372명



다. 깨끗한 옥련2동 만들기

- 장마철 대비 제초작업으로 풍수해 피해 예방
- 뒷골목 등 무단투기 취약지역 집중관리
 - 공원지킴이 및 환경지킴이를 통한 상시관리
- 정기적인 환경순찰 : 240회(주5회)
- 정기적인 「우리동네 청소의 날」 행사 개최 : 11회/792명
- 연휴(설·추석)맞이 주변환경 정비 대청소 실시 : 2회/150명
- 제설작업 및 낙엽 치우기를 수시로 하여 도시미관 저해요인 제거

라. 내실있는 주민자치센터 운영

1) 시설별 이용현황

(단위 : 명)

구 분	계	생 활 체육실	소 강좌실	중 강좌실	헬스실	컴퓨터실	작 은 도서관	대회의실
2013년	92,654	25,590	3,639	2,909	11,589	2,547	42,432	3,948

2) 이용자별 현황

(단위 : 명)

구 분	계	초·중·고 학 생	대학생	주 부	직장인	노 인	기 타 (유아)
2013년	92,654	25,984	2,066	44,101	8,006	5,383	7,114

3) 2013년 프로그램 운영 실적

- 운영 강좌
 - 어린이강좌 : 9개 / 6,095명
 - 교양강좌 : 16개 / 8,648명
 - 건강강좌 : 13개 / 24,771명

4) 주민자치센터 운영 활성화

- 프로그램의 다양화와 내실화
 - 다양한 강좌 프로그램 운영 및 상·하반기 프로그램 이용 만족도 조사 실시



- 주민자치센터 인터넷 접수 병행
- 어린이 현장 체험학습 운영 : 2회(6.1, 9.27) / 67명
- 1주민자치센터 1특성화 프로그램 운영 : 우리아이 여름방학 독서캠프

사업명	일시	대 상	내 용
우리아이 여름방학 독서캠프	2013.7월 ~8월	유아 및 초등학생 150여명	독서일기 지도법, 체험 프로그램, 등

- 주민자치위원회 운영의 활성화
 - 복날맞이 독거노인 및 어르신 삼계탕 대접 : 7.24 / 200명
 - 유관기관과 연계한 다양한 활동(불우이웃 돕기 일일찾집 등)

5) 책 읽는 마을 만들기를 위한 어린이 작은 도서관 운영

- 시설현황
 - 개관일 : 2008. 5. 30.
 - 면 적 : 옥련2동 주민센터(5층, 323㎡)
 - 도서보유 : 34,025권(아동 : 31,921권, 성인 : 2,104권)
 - 1일 평균인원 : 170명
 - 자원봉사자 : 9명
- 도서관 운영 활성화 추진사항
 - 도서상호대차 확대 실시(연수구립 공공도서관 3개관→7개관)
 - “책 읽어주기” 프로그램 운영
 - 유치원, 어린이집 단체 책 읽어주기 「도서관 나들이」 (2012.4월~)
 - 아가랑 엄마랑 함께하는 책잔치 「BOOK적BOOK적 왁자지껄」 (13.10.5)

4. 2014년도 주요업무 추진계획

가. 내실있는 주민자치센터 운영

1) 주민자치센터 운영 활성화

- 프로그램의 다양화와 내실화
 - 다양한 강좌 프로그램 운영 및 상·하반기 프로그램 이용 만족도 조사 실시
 - 어린이 현장 체험학습 운영 : 2회(6.1, 9.27 / 67명)



- 행복학습 프로그램 운영 : 평생학습 욕구를 수렴한 주민을 위한 학습공간 제공
- 주민자치위원회 운영의 활성화
 - 주민자치위원회 자치함양을 위한 워크숍 개최
 - 분기별 분과위원회 운영을 통한 주민자치위원회 역할 증대
- 주민참여 유도과 화합의 극대화
 - 주민자치센터 경연대회 참가
 - 지역자원과 연계한 지역복지 주민자치사업

2) 책 읽는 마을 만들기를 위한 어린이 작은 도서관 운영

- 도서상호대차사업(연수어린이·송도국제어린이도서관 및 각 동 작은도서관)
- 2014. 4월 : 작은도서관 나들이 프로그램 운영
- 도서관 나들이(“책 읽어주기”) 프로그램 연중 운영(방학 제외)

나. 찾아가는 지역복지 행정구현 및 맞춤형 복지사업 이행

- 지역사회 복지대상자 상담 실시
 - 국민기초 수급자 등 복지대상자 월 20건 상담 실시
 - 행복한 가정 만들기 상담원과 병행 실시
- 사회복지지원대상자 발굴 및 맞춤형 서비스 연계
 - 상담을 통한 복지대상자 선정 및 지역사회자원 연계
- 지역사회 주거환경개선서비스 실시
 - 독거노인, 중증장애인 등 도움을 필요로 하는 가정을 방문하여 주거환경개선을 위해 집안 청소 및 위생환경 개선

다. 쾌적한 도시환경 조성

- 매일 1회 이상 관내 취약지역 순찰
- 2014년 인천 AG·APG 의 성공적인 유치를 위한 환경 정비
 - 매월 1회 이상 우리 동네 청소의 날 행사 개최
 - 내 집 앞 내가 쓸기 등 자생단체 및 주민 자율 참여 유도
- 무단투기 지역 집중 관리
 - 환경지킴이 및 공원지킴이를 통한 상시관리



제3절 선 학 동

1. 연 혁

선학동은 본래 인천부 구읍면 지역으로 도재 또는 도장이라 하였는데 1914년 행정 구역 개편에 따라 무지물, 늑각부리를 병합하여 도장리라 하고 부천군 문학면에 편입시켰다가 1940년 4월 1일 제2차 인천부역 확장 때 다시 인천부에 편입하여 일본식으로 무학정이라 하였는데 해방 후 동명개정으로 1946년 1월 1일부터 선학동이 되었다.

1968년 1월 1일 인천시 조례개정으로 구제신설, 관교·문학동, 수산·도림동, 남촌·선학동으로 분동, 1968년 2월 1일 인천시 남구 남촌·선학동으로, 1981년 7월 1일 직할시로 승격됨으로써 인천직할시 남구 선학동으로, 1988년 1월 1일 남촌동이 남동구 관할구역이 되어 선학동 1개 법정동만 선학동 관할구역이 되었으며,

1995년 1월 1일 광역시로 명칭 변경되었고 그 해 3월 1일 연수구 출범과 함께 인천광역시 연수구 선학동으로 현재에 이르고 있다.

2. 일반현황

지역 특성

남동 공업단지 배후 도시지역으로 자연공원 조성예정지역이고, 도시근교 복합 영농지역이며, 토지구획정리 및 택지개발 사업지역으로 제2경인 고속도로 및 인천 지하철 1호선(선학역, 신연수역이 있음) 통과지역이다. 북쪽으로는 관교, 문학동과 인접해 있고, 동쪽으로는 남촌동과 남동공단, 남쪽으로는 연수3동이 인접해 있으며, 아파트와 주요상가가 형성되어 있고 일반주택지역은 일반주택과 원룸, 자연부락 형태로 형성되어 있으며, 조용하고 공기가 맑은 동네로 500년 된 느티나무가 구 지정 보호수로 보존되고 있다.

가. 기본현황 (2013.12.31현재)

(단위 : 명)

면 적 (km ²)	세대수 (세대)	인 구 수			통반구역		예비군	민방위
		계	남	여	통	반		
2.41	8,452	20,616	10,464	10,152	36	176	1,3786	1,497



나. 공무원 현황

《()여자》 (단위 : 명)

구 분	계	5급	6급	7급	8급	9급	사무 운영직
정 원	12	1	2	3	3	2	1
현 원	12	1	2 (2)	4 (2)	1 (1)	3 (2)	1

다. 사회복지

국 민 기 초 수 급 자	한부모가정	장 애 인	경로당	사회복지관	소년소녀 가정세대
1,447명 (868세대)	120명 (50세대)	1,211명	11개소	1개소	8명(6세대)

라. 지역단체

(단위 : 명)

국 민 운 동 단 체		통장자율회	주민자치 위원 회	방위협의회	자율방범대
새마을협의회	새마을부녀회				
31	29	36	25	19	16

3. 2013년도 주요업무 추진실적

가. 주민자치센터 운영

1) 시설설치 및 이용현황

가) 시설설치 현황 : 다목적실, 인터넷방, 도서방, 주민대화방, 스포츠교실

나) 이 용 자 현황 : 31,304명

2) 주민자치센터 추진내용

가) 주민자치위원회 구성 : 25명(남 17, 여 8)

나) 프로그램 이용현황 : 19개 프로그램 1,728명

- 교양부문 : 노래교실, 수지침, 서예, 컴퓨터교실, 한자교실 등

- 건강부문 : 에어로빅, 요가, 탁구교실, 풍물놀이 등



- 다) 주민자치위원회 워크숍 개최 : 1회 / 20명
- 라) 주민자치학교 운영 : 1회 / 25명

3) 유관기관과 연계한 센터의 주요활동 : 3건

- 가) 척사대회(관내 자생단체 연계)
- 나) 불우이웃돕기 일일찻집(부녀회 등)

4) 홍보활동

- 가) 연수한마당 및 홈페이지, 일간지 게재
- 나) 자생단체 홍보

나. 저소득층을 위한 사회복지서비스 전개

1) 사회복지 전문상담실 설치·운영 : 1개소

2) 방문상담을 통한 찾아가는 복지행정 구현

- 가) 정기적인 방문상담을 통한 안부확인 및 심리적 안정 도모
 - 복지담당자 1인당 분기 50회, 년 200회⇒ 817회 실시
- 나) 생활실태 및 다양한 욕구과약을 통한 복지서비스 연계
 - 치아치료(보철포함)(인천적십자병원 전문진료사업) 연계: 45회 76명
 - 주거환경개선(인천시 집고쳐주기, 연수구 러브하우스사업) 연계: 79가구

3) 주민이 체감할 수 있는 다양한 사회복지서비스 제공

- 가) 수요자 중심의 바우처사업 전개
 - 노인돌봄종합서비스, 장애인활동지원서비스, 아동인지능력향상서비스, 영유아 발달지원서비스, 아동정서발달서비스, 문제행동아동 조기개입서비스, 만성질환자 생애맞춤형건강증진서비스, 가사간병방문서비스, 정신건강 토탈케어 서비스, 장애아동재활치료서비스, 아동청소년 멘토링서비스, 아동건강관리서비스, 시각장애인 안마치료서비스, 언어발달지원사업, 장애인·노인을 위한 돌봄여행 서비스 등
- 나) 차상위계층에 대한 사회복지서비스 제공 확대
 - 노-노케어사업, 기초노령연금, 차상위장애수당, 이동목욕서비스, 독거노인생활



지도사 파견사업, 결식아동급식지원, 결식노인 무료급식지원, 차상위계층 정부양곡할인구입지원, 차상위본인부담경감대상자 지원

다) 일자리제공을 통한 자립기반 조성 및 사회참여 유도

- 노인일자리(환경지킴이, 공원지킴이), 장애인일자리 (장애인행정도우미), 여성일자리(행복한가정만들기 상담원), 차상위자활사업, 차상위일자리(경로당도우미) 등

라) 복지사각지대의 맞춤형 복지서비스 지원

- 사례관리, 긴급지원, 찾아가는 방문서비스

마) 결연·후원 이웃돕기 및 지속적 후원자 발굴 : 820건

4) 지역실정을 감안한 특색사업 발굴·추진

- 가) ‘사랑+ 행복’나눔운동 -클린홈(집청소 및 이불빨래)자원봉사단 운영
- 독거노인, 독거 중증장애인 등 도움을 필요로 하는 가정을 방문하여 청소 및 빨래봉사, 말벗서비스 제공 (총 38가구 서비스 제공)

다. 지역화합 안정 도모

1) 민원해소를 위한 동향파악 : 1일 1회이상

- 가) 순찰 건수 : 연간 394건
- 나) 행정 취약지역 순찰 강화

마. 민원서류 처리현황

(단위 : 건/천원)

구 분	처리건수	처리통수	수수료 징수
계	37,481	49,025	25,958
주 민 등 록 등·초 본	25,798	31,225	12,490
인 감 증 명	10,021	16,095	9,657
납 세 증 명	857	900	478
FAX 민 원 증 명	805	805	3,333



4. 2014년도 주요업무 추진계획

가. 주민과 소통하며 함께 운영하는 동행정

- 1) 주민자치센터 운영 내실화를 통한 주민자치 구현
- 2) 자생단체와의 유대 강화와 협력을 통하여 주민의 의견을 적극 반영한 동 행정 추진, 주민자치센터를 주민편익을 위한 복합문화시설과 주민자치 실현의 장으로 활용
- 3) 무료 이·미용봉사를 통한 애민행정 구현

나. 고객감동 민원행정서비스 구현

- 1) 친절의 생활화와 민원인 편익 중심의 민원행정 실천
- 2) 신속하고 적극적인 민원처리로 고객감동 실현

다. 정이 넘치는 찾아가는 복지행정 구현

1) 국민기초생활수급자에 대한 적극적인 지원 및 보호 강화

- 복지대상자 지속적인 방문상담 실시
- 상담을 통해 파악된 욕구해결을 위한 맞춤형서비스 지원

2) 차상위계층 발굴·보호

- 차상위계층 및 수급 중지자, 제외자 등 재조사
- 차상위계층 발굴을 위한 적극적인 홍보 실시

3) 저소득가정 이웃돕기를 위한 결연·후원자 발굴

- 수시 복지서비스 연계
- 지역사회 단체 및 유관기관과의 협조 및 연계

4) 더불어 함께사는 사회분위기 조성을 위한 특수시책 시행

- 복지사각지대 발굴을 위한 『찾아가는 복지상담실』 운영
- 독거노인의 정서안정 및 유아들의 효실천 인성함양을 위한 『효가 쑥쑥, 웃으세요 어르신』 사업 추진



라. 지역 사회진흥을 위한 각종 행사 개최

1) 작은 음악회 : 9월중

- 가) 주관 : 선학동 주민자치센터
- 나) 후원 : 각 자생단체 등
- 다) 내용 : 초·중학교 동아리 참여, 주민 재능기부
주민자치센터 홍보부스 운영 및 음식파자회, 민요장구/기타
/구립관현악당 관악팀/외부 실용음악학원 팀 공연 등

2) 체험학습 프로그램 운영

- 가) 주관 : 선학동 주민자치센터
- 나) 후원 : 영종도 BMW드라이빙센터
- 다) 내용 : 초등학생을 대상으로 한 자동차 기초과학원리 이해 및 체험

3) 청소년 특화프로그램 「소통하며 꿈꾸며」 운영

- 가) 주관 : 선학동 주민자치센터
- 나) 대상 : 선학동 초등학교 4~6학년
- 다) 내용 : 한국뉴욕주립대 학생과 선학동 초등학생의 멘티-멘토 프로그램으로 서로의 문화를 이해하고 소통하며 국제적인 마인드를 갖고 희망과 꿈을 키워 나갈 수 있는 시간을 만들어가는 프로그램



제4절 연 수 1 동

1. 연 혁

연수동은 1914년 행정구역 변경으로 부천군 문학면 연수리와 청학리로 되어 1940년 인천부로 편입되었으며, 1946년 행정구역 명칭변경으로 연수동과 청학동으로 재정비 되었고, 1977년 연수동과 청학동이 통합되어 연수동이 생겨났다.

그 후 지역개발과 함께 인구의 급증으로 1994년 7월 1일 연수동에서 연수1동, 연수2동, 청학동 3개동으로 분동되었으며, 1995년 3월1일 연수동을 중심으로 남구에서 연수구로 분구됨과 동시에 연수3동이 분동되었다.

2. 일반현황

지역 특성

- 아파트와 주택단지가 혼재된 전형적인 주거지역
- 다세대·원룸의 주거형태 및 상가·요식업소 밀집지역
- 전·출입 등 유동인구가 많은 지역

가. 기본현황

(단위 : 명, 세대, 개)

면적 (km ²)	인 구 수			세대수	주민조직	
	계	남	여		통	반
1.52	26,644	14,232	12,412	11,959	49	254

나. 공무원 현황

(정원/현원)

총 수	5 급	6 급	7 급	8 급	9 급
11 / 12	1 / 1	2 / 2	4 / 3	2 / 2	2 / 3



다. 자생조직 현황

(단위 : 명, 개소)

주민자치 위원회	통 장 자율회	새마을 협의회/부녀회	방 위 협의회	자 율 방범대	노인회원 (개소)
24	49/49	18/20	18	15	12

라. 공공기관 및 주요시설 현황

(단위 : 개소)

계	공공기관	교육기관	금융기관	병·의원	약국	공원
43	3	6	5	16	8	5

마. 복지대상자 현황

(단위 : 가구, 명)

계		기초생활수급자		한부모가정		소년소녀가정		등록장애인		차상위	
가 구	인 원	가 구	인 원	가 구	인 원	가 구	인 원	가 구	인 원	가 구	인 원
1,960	2,886	555	1,080	145	367	5	5	995	1,057	260	377

3. 2013년도 주요업무 추진실적

가. 주민자치센터 운영 활성화

1) 주민자치센터 시설 이용 현황

(단위 : 명)

계	다목적실	문고	인터넷정보방	체력단련실	기타
25,144	19,401	2,321	567	1,641	1,214

2) 주민자치센터 프로그램 운영 실적

가) 성인강좌 : 요가 등 16개(수강인원 9,336명)

나) 아동강좌 : 생활과학 등 14개(수강인원 6,877명)



3) 주민자치위원 역량강화 및 위원회 활성화

- 가) 자체 워크숍 개최 및 외부교육 참석
- 나) 분과별 중점사업 발굴 및 지정 추진
 - 기획평가(케익만들기), 문화교류(영화상영), 복지개발(이미용봉사)
- 다) 자매결연지와의 교류 확대
 - 농산물직거래장터 운영(2회)
 - 지역 축제 및 행사시 상호 방문·협조
- 라) 주민들과 함께하는 위원회 활동
 - 어린이 독서퀴즈 골든벨 대회 개최
 - 주민자치위원회 재능기부를 통한 프로그램(케익만들기) 운영

4) 지역사회 화합 및 소외계층 지원활동 강화

- 가) 무료 이·미용봉사 지속 운영(월 2회)
- 나) 수급자 및 취약계층 어린이 대상 프로그램 무료 운영

나. 저소득층 사회복지서비스 제공

1) 취약계층에 대한 복지급여 제공

- 기초생활보장수급자 복지급여지원 : 555세대
- 저소득 한부모가정 복지급여지원 : 130세대
- 영유아 보육료 지원 : 1,238세대
- 차상위 장애수당(장애연금) 지원 : 147세대
- 기초노령연금 지원 : 1,036세대
- 결식아동 급식 지원 : 360세대

2) 결연·후원 이웃돕기 및 후원자 발굴 : 590건

3) 저소득 가구별 욕구파악 및 맞춤형 지원을 위한 모니터 상담 : 357세대

4) 노인 및 차상위 일자리 사업 연계 : 30명

다. 행복나눔봉사단 운영 활성화

1) 행복나눔봉사단 의의

- 정서적으로 취약한 홀몸 노인 및 중증 장애인 등을 대상으로 연락 네트워크를 구축하여 소외계층의 사회적 소외감을 해소하며 정서적·신체적 안정을 도모하여 능동적인 복지행정 실현

2) 행복나눔봉사단 구성

- 주민봉사단 : 20명/ 대상자 : 90명

3) 행복나눔봉사단 활동

- 서비스대상자 욕구조사 실시
- 행복나눔단 정기회의 실시
- 매주 1회 전화안부 상담, 가정방문 서비스 제공

4) 복지사각지대 해소를 위한 민간연계 복지 네트워크 구축

- 소외계층 어르신과 함께하는 장미공원 봄나들이 실시 (2013. 5. 29.)
- 독거노인 ‘사랑의 내복전달’ 행사 (2013. 11. 12.)
- 계절별 ‘사랑의 나눔’ 행사 (2013. 4. 26. 계절김치 나눔 행사, 2013. 7. 5. 소외계층 오이지 나눔 행사, 2013. 9. 13. 추석 송편·김치 나눔 행사, 2013. 10. 29. 사랑의 짜장면 나눔 행사, 2013. 11. 22. 사랑의 김장나눔 행사)

라. 주요민원처리 현황

민원내용	총처리건수	총발급통수
계	53,267	69,720
주민등록등·초본 발급	33,544	40,928
인감증명서 발급	11,105	19,893
주민등록증 발급	2,041	.
어디서나 민원처리	1,867	2,148
전입신고	4,710	.



4. 2014년도 주요업무 추진계획

가. 주민자치센터 운영 활성화

1) 주민자치위원 역량강화 및 역할 제고

- 가) 외부교육 파견 및 동 자체 역량교육 실시
- 나) 우수 주민자치센터 벤치마킹 실시
- 다) 지역내 기관 및 단체 등과 연계한 협력방안 마련
- 라) 주민자치위원 자체활동 강화

2) 주민자치위원 조직 활성화

- 가) 분과위원회
 - 분과 재구성 및 사업발굴을 통한 분과별 임무 부여
- 나) 운영위원회
 - 분과위원회 의견 취합 후 본회 심의 안건의 원활한 회의 진행

3) 다양하고 내실 있는 프로그램 운영

- 가) 현행 운영하는 프로그램의 다양화 및 질 향상
 - 「주5일 수업」 대비 다양한 토요일프로그램 확대
 - 직장인을 위한 야간 프로그램 확대
- 나) 다양한 특성화 프로그램 운영
 - 청소년 특성화 프로그램 “나를 찾아떠나는 여행” 운영
 - 취약계층 대상 “실전인테리어 교실” 운영

나. 사회복지사업의 활성화

1) 기초생활보장 수급자 확대

- 가) 생계 및 주거비, 의료비, 교육비 등 적극 수혜
- 나) 수급대상자 적극 발굴 지원

2) 저소득층 자립기반 여건 조성(희망과 용기 부여)

- 가) 생활고충 상담



- 나) 무료교육 및 취업알선 홍보
- 다) 각종 자생단체별 불우세대와 후원 결연 추진
- 라) 소년·소녀가장 및 독거노인 후원자 소개, 사후관리

3) 저소득 장애인의 자활·자립 기회 확대

- 가) 장애인 장애수당·자립기금 대여 등

4) 독거노인 등 거동불편세대 가사서비스 제공

5) 행복나눔봉사단 운영

다. 쾌적하고 살기 좋은 마을 가꾸기 추진

1) 주민 스스로 운영하는 마을공동체 활성화

2) 깨끗한 도시환경 조성

- 매월 '우리 동네 청소의 날' 운영 및 참여율 증대
- 주민 불편사항을 사전에 예방하기 위한 동 순찰활동 실시



제5절 연 수 2 동

1. 연 혁

본래 인천부의 원우이면에 속하였다가 1914년 행정구역 대폐합에 따라 부천군 문학면 연수리에 편입되었는데 1940년 4월 1일 제2차 인천부성 확장때 다시 인천부에 편입되어 연수정이라 하다가 1941년 1월 1일 왜식 동명의 변경에 의해 정을 동으로 고치고 1977년 연수동과 청학동을 통합하여 연수동이라 부르게 되었다.

연수동이란 이곳이 문학산 남쪽에 위치하여 따뜻하며 해안의 공기가 좋아 건강에 좋은 곳이란 뜻에서 생긴 동명이라 하고 있다.

1994년 7월 1일 인구급증으로 인천직할시 남구 연수동에서 분동되어 연수2동이 되었고, 1995년 3월 1일 연수구 출범과 함께 인천광역시 연수구 연수2동으로 현재에 이르고 있다.

2. 일반현황

지역 특성

- 저소득층 밀집지역과 대단위 아파트 및 연수구의 중심상가가 위치하여 다양한 계층이 거주
- 수인선과 인천지하철 1호선이 교차하는 편리한 교통중심지역
- 크고 작은 공원이 많아 주민들이 편리하게 문화·여가생활을 영위

가. 기본현황

(단위 : 명)

면 적 (km ²)	세 대 수 (가구)	인 구 수 (명)			주민조직		예비군	민방위
		계	남	여	통	반		
1.0	10,149	25,142	12,390	12,752	35	209	1,352	1,780

나. 공무원 현황

(정원 / 현원)

총 수	5급	6급	7급	8급	9급
12/12	1/1	2/2	4/3	2/3	3/3



다. 사회·여성복지 현황

(세대 / 명)

계	국민기초생활 보장 수급자	소년소녀가장	한부모가정	장애인	노인 (65세이상)
928 5,169	760 1,315	0 0	168 430	1,358	2,066

라. 자생조직 현황

(개소 / 명)

주민자치 위원회	새 마을 협의회	방 위 협 의회	새 마을 부녀회	통 장 자 율회	자 방 범 대	노인회원
27	9	17	23	35	22	8/309

마. 공공기관 및 주요시설 현황

(단위 : 개소)

공공기관	교육기관	금융기관	종교단체	병의원	약국	공원
3	3	7	23	25	12	6

3. 2013년도 주요업무 추진실적

가. 신속·정확·공정한 민원처리로 대주민 행정서비스 제공

(단위 : 건/통)

민원서류명	접수	처 리		월 평 균		비고
		건수	통수	건수	통수	
인감증명	10,150	10,150	18,478	845	1,539	
주민등·초본	28,561	28,561	35,622	2,380	2,968	
전입신고	3250	3250	-	270	-	
인감신고	1,081	1,081	-	90	-	
주민등록증 발급	1,758	1,758	-	146	-	



나. 깨끗한 도시환경 조성

- 1) 매월 『우리동네 청소의 날』 운영 : 16회 / 839명
- 2) 순찰 강화 : 연 134일 / 176회

다. 저소득층 주민을 위한 사회복지서비스 제공

1) 복지대상자 안부전화 및 방문상담 추진

- 관내 독거노인과 수급자 등 저소득계층 주민에 대한 안부전화와 방문상담 실시 : 상담건수 600건

2) 75세 이상 기초수급대상자 생신축하금 지원

- 2013년도 생신축하금 지원 : 총 107명 / 1인 3만원

3) 찾아가는 복지사업 전개

- 위기가구 및 소외계층에 대한 사례관리 발굴 : 31건
- 차상위 계층 발굴 : 85건
- 사회복지업무 홍보 실적 : 90건

라. 주민자치센터 운영의 활성화

1) 주민자치센터 시설이용 현황

(단위 : 명)

시설명 분기	총 계	인터넷 정보방	책데스크	공부방	문 화 사랑방	다목적홀 (4층포함)	사무실
누 계	35,536	5	4,287	6,110	5,712	19,409	13

2) 이용자별 현황

(단위 : 명)

총 계	이 용 자 별					
	초·중·고	대학생	주부	직장인	노인	기타
35,536	15,661	0	14,195	2,008	2,300	1,372

▶ 1일 평균 이용인원 : 120명



3) 주민자치위원회 역량강화

- 가) 2013년 안전행정부 주관으로 실시한 주민자치회 공모에서 주민자치회 시범 실시 지역으로 선정
- 나) 주민자치회 위원 위촉 및 교육
 - 2013. 11. 01. 주민자치위원 위촉
 - 2013. 12. 05. 주민자치위원 역량강화 교육
(의사소통과 갈등해소)

4) 지역특화 프로그램 운영으로 주민참여 제고

- 가) 주민욕구에 맞는 프로그램 개발 및 홍보
 - 홈페이지, 관내 초등학교, 아파트 게시판, 반상회보, 각종 지역신문 등
- 나) 기능별 프로그램 운영
 - 취미·문화·여가 프로그램 12건 9,108명
 - 건강증진 프로그램 9건 7,091명
 - 학습 프로그램(아동) 17건 15,032명
- 다) 야간·주말 주민자치센터 프로그램 운영 : 총 10건 9,841명

5) 지역사회와 연계한 지역공동체 형성

- 가) 찾아가는 파크콘서트 개최 : '13. 6. 15. / 500여명
- 나) 찾아가는 공원 영화제 개최 : '13. 9. 27. / 200여명
- 다) 솔안말 벼룩시장 및 프로그램 발표회 개최 : '13. 10. 26. / 150명

6) 기타 지역실정을 감안한 특색사업 발굴

- 가) 찾아가는 건강 배달부 사업
 - 거동이 불편한 독거노인 및 장애인분들의 가정에 직접 방문하여 침 등의 의료서비스 제공(월 평균 20가구 방문)
- 나) 틈새 계층 돕기
 - 복지사각지대의 어려운 이웃을 찾아 생활용품 및 기저귀 등을 매월 20세대에 지원
- 다) 새벽 기체조 교실
 - 틈새시간인 새벽시간을 활용하여 지역주민의 건강을 위해 기혈의 흐름을 원활하게 하고 몸과 마음을 건강하게 하는 새벽 기체조 교실 운영



4. 2014년도 주요업무 추진계획

가. 동정목표

- 1) 화합하며 도약하는 연수2동
- 2) 주민과 함께하는 마을공동체 형성

나. 중점추진과제

1) 친절행정을 통한 고객 만족도 향상

- 가) 민원업무 문자안내 서비스 운영
- 나) 친절한 행정서비스 운동 추진

2) 쾌적하고 살기 좋은 마을 가꾸기 추진

- 가) 자생단체 환경정비 책임구역 지정운영
- 나) 자생단체 간담회 실시

3) 찾아가는 맞춤형 복지행정 구현

- 가) 기초생활보장수급자 세대 가정방문 상담 및 욕구관리
- 나) 차상위계층 및 복지사각지대 세대 적극 발굴 및 보호
- 다) 사례관리 대상 발굴 선정 및 지역사회자원 연계
- 라) 결연, 후원을 통한 저소득가정 이웃돕기 지속 전개
- 마) 사회복지 관련 사업 적극 홍보

4) 지속발전이 가능한 연수2동 만들기

- 가) 주민자치회 시범 실시 사업의 계속적 추진
- 나) 지역 리더 발굴을 위한 주민자치 교육 강화
- 나) 마을축제 및 지역주민이 참여하는 프로그램 적극 개발
- 다) 타 지역 우수모범 주민자치센터 방문 벤치마킹
- 라) 지역사회와 연계한 지역공동체 형성



제6절 연 수 3 동

1. 연 혁

1914년 행정구역 통·폐합에 따라 부천군 문학면 『연수리와 청학리』, 1940년 인천부로 편입되면서 『연수정, 청학정』, 1947년 행정구역 명칭변경에 따라 『연수동과 청학동』으로 재정비 되었다.

1994년 7월1일 연수동과 청학동으로 분동 되었다가 다시 1995년 3월1일 연수구 개청과 더불어 연수1동으로부터 분동, 『인천광역시 연수구 연수3동』으로 현재에 이르고 있다.

연수3동 개청당시는 관내 주공임대아파트 단지 내 세화종합복지회관 2층을 임대하여 동 청사로 사용하다가 원인재로 283(연수동 533-2번지)에 지하1층, 지상5층의 청사를 신축하여 1996년 8월24일 준공과 동시에 청사를 이전하였다.

1997년 1월 1일자로 연수1·3동 행정구역 변경조정으로 인하여 기존의 연수1동 영남아파트 외 4개 지역이 연수3동으로 편입되어 지역면적과 인구가 확장되면서 지역주민들에게 한층 더 높은 행정서비스를 제공하고 개방된 동 주민센터의 역할을 하고 있다.

2. 일 반 현 황

지 역 특 성

- 주민전체의 7%가 수급대상자 및 새터민, 장애인 등 저소득층 밀집지역
- 적십자병원, 복지관(세화·노인·사할린동포), 연일특수학교, 연수도서관 등 각종 주민 복지시설 밀집지역
- 초, 중, 고등학교 및 대학교가 설치된 교육기관 집중지역
- 대 단위 아파트 단지(9개 단지)로 구성된 주거 밀집지역

가. 기본현황

(단위 : 명)

면 적 (km ²)	세대수	인 구 수			주민조직		예비군	민방위
		계	남	여	통	반		
1.0	7,718	20,374	9,809	10,565	33	165	1,023	1,409



나. 공무원 현황

(정원/현원)

총 수	5급	6급	7급	8급	9급	기능
11/11	1 / 1	2 / 2	3 / 3	2 / 2	3 / 3	0 / 0

다. 사회복지현황

(단위 : 세대/명)

국민기초생활 보장수급자	의료보호	차상위 계 총	장애인	소년소녀 가 장	모·부자 가 정	노 인 (65세 이상)
1,084/1,546	1,179/1,750	185/245	1,327	28	149/354	2,213

라. 자생단체현황

(단위 : 명)

주민자치 위 원 회	새마을 협의회	새마을 부녀회	방 위 협의회	바르게살기 위 원 회	노인회원 (9개소)
21	17	6	20	16	364

마. 주요시설

(단위 : 개소)

공공기관	교육기관	복지시설	보육시설	병·의원	약국	경로당	금융기관	공원
3	7	3	3	10	6	9	3	3

3. 2013년도 주요업무 추진실적

가. 주민자치센터 운영의 활성화

1) 주민자치센터 시설 이용 실적

(단위 : 명)

계	스포츠실	인터넷방	도서열람	1강의실	2강의실	다목적실
51,592	13,811	1,029	184	2,680	3,461	30,427



2) 주민자치센터 프로그램 운영 실적

(단위 : 명)

총계	어린이 강좌									성인 강좌				
	주 산	키즈댄스	단 소 교 실	뎃 생 교 실	창 의 미 술	토 탈 공 예	어 린 이 영 어	예쁜손글씨	키즈발레	요가(오전A반)	요가(오전B반)	요가(직장인반)	수채화	
35,809	102	765	295	255	431	36	288	117	534	3,972	2,379	2,121	397	
성인 강좌														
에어로빅	댄스스포츠	사교댄스	한국무용	탁구교실	라인댄스	컴퓨터	성인난타	기타교실	포크아트	오카리나	술빛기	사물놀이	노래교실	힐링교실
6,033	1,890	4,808	808	1,228	1,753	3,107	1,349	789	239	318	61	100	432	1,202

나. 모든 계층을 위한 맞춤형 주민자치센터 프로그램 운영

1) 출산 장려 이벤트 “사람이 꽃보다 아름다워” 연중 실시

- 기간 : 2013. 1. 1. ~ 12. 31. (연중)
- 장소 : 연수3동 주민자치센터
- 대상 : 출생신고 차 방문한 주민 (출생신고인 전체를 대상으로 운영)
- 내용 : 미역·다시마 1SET (금액 : 약 14,000원)

※ 2013년도 실적 : 206명

- 지원방법
 - 출생신고 담당 공무원 : 출생신고 시 ‘확인서’ 발급 ⇒ 주민센터
 - 선물세트(미역·다시마) 전달 ⇒ 주민자치센터(주민자치위원회)

2) 노년 계층을 위한 문화체험 프로그램 운영

- 행사명 : 찾아가는 영화관
- 일시 : 2013. 7월 ~ 12월
- 장소 : 사할린동포복지회관
연수3동 관내 공동주택(아파트) 경로당 8개소



- 대 상 : 사할린동포복지회관 및 경로당 어르신 약 240명
- 내 용 : 경로당에 계시는 어르신들을 대상으로 직접 찾아가는 영화관을 운영함으로써 문화 복지 혜택 증진

다. 농촌 일손돕기 실시

- 1) 일 시 : 2013. 6. 22. (일) 06:00 ~ 18:00
- 2) 장 소 : 충북 괴산군 칠성면
- 3) 내 용 : 농촌 일손돕기(감자캐기) 실시
- 4) 주 관 : 연수3동 주민자치위원회

라. 고객만족 민원 처리로 대(對) 주민 행정서비스 제공

민 원 내 용	총 처리건수	총 발급통수
계	42,577	46,045
주민등록등·초본 발급	24,596	30,892
인감증명서 발급	13,680	13,721
주민등록증 발급	1,339	-
어디서나 민원처리	1,176	1,432
전입신고	1,786	-

마. 저소득 주민을 위한 이웃사랑 복지사업 전개

- 1) 독거노인 및 중증장애인 방문 및 전화상담
 - 800여 세대 분기별 1회 방문 및 전화상담 실시
- 2) 결연·후원 및 이웃돕기 사업실시
 - 250여 세대 후원금품 및 문화체험 실시



4. 2014년도 주요업무 추진계획

가. 주민자치센터 운영 활성화를 통한 자치기능 강화

1) 주민자치위원회 위원회 자치역량 및 조직 강화

- 가) 워크숍 개최 : 상·하반기 2회
- 나) 주민자치위원회 기능 활성화
 - 매월 운영위원회 정기회의 실시
 - 분과위원회 운영의 기능 활성화

2) 다양하고 내실 있는 프로그램 운영

- 가) 현행 운영하는 프로그램의 다양화 및 질 향상
 - 「주5일 수업」 실시에 따른 다양한 토요일프로그램 발굴
 - 여름 및 겨울방학 중 가족문화체험 프로그램 운영
- 나) 지역기관과 연계한 프로그램 운영
 - 세화복지관 : 풍물 강좌 진행
 - 연수도서관 : 컴퓨터활용능력 자격증 특강반 운영
- 다) 노년 계층을 위한 문화체험 프로그램 운영
 - 행사명 : 찾아가는 영화관
 - 일 시 : 2014. 3월 ~ 12월
 - 대 상 : 관내 경로당 회원
 - 상영영화 : 수요조사 결과에 따른 경로당별 2개 영화 상영
 - 내 용 : 노인정에 계시는 어르신들을 대상으로 직접 찾아가는 영화관을 운영함으로써 문화 복지 혜택 증진

나. 출산장려 이벤트 연중 실시

- 1) 추진배경 : 저출산 시대에 자녀를 출산한 주민에게 행정기관의 소정의 출산 선물(미역, 다시마 1SET)을 증정함으로써 소중한 자녀 출산을 함께 축하하여 출산 장려 분위기를 조성하고자 함.
- 2) 추진시기 : 2014. 1. 1. ~ 12. 31. (연중)



- 3) 지원대상 : 출생신고를 위하여 방문한 주민 누구나
- 4) 지원내용 : 미역 2SET (14,000원 상당)
- 5) 지원체계
 - 주민센터 출생신고 담당 공무원 : 출생신고시 확인서 발급
 - 주민자치센터(주민자치위원회) : 선물세트 전달
- 6) 후 원 : 연수3동 주민자치위원회

다. 하계방학 가족문화체험 실시

- 1) 일 시 : 2014. 8. 8. (금) 08:00 ~ 18:30
- 2) 장 소 : 충남 청양군 칠갑산 '가과정보화마을'
- 3) 주 관 : 연수3동 주민자치위원회
- 4) 내 용 : 농촌체험 및 천문대 관측 등 가족 단위로 함께하는 체험 실시

라. 깨끗한 도시환경 조성

- 1) 매월 우리 동네 청소의 날 운영 및 참여율 증대 : 통장자율회
- 2) 주민 불편사항을 사전에 예방하기 위한 동 순찰활동 실시

마. 저소득층 주민을 위한 복지사업 전개

- 1) 독거노인 및 중증장애인, 복지사각지대에 대한 방문상담 실시 : 분기별 200세대
- 2) 결연·후원 이웃돕기 확대 전개
 - 연수3동 자체 후원사업 적극 추진
 - 지역사회 유관기관과의 협조 및 연계를 통한 후원 실시
- 3) 복지사각지대 발굴 및 보호
 - 차상위 계층 및 기초수급자 적극 발굴
- 4) 사회복지 관련 사업 적극 홍보
 - 통·반장, 동 홈페이지, 아파트 관리사무소 등 적극 홍보

제7절 청 학 동

1. 연 혁

본래 인천부 서면의 지역이었으나 1914년에 행정구역의 폐합에 따라 부천군 문학면 청학리였다가 1940년에는 청학정이라 불린 후 다시 1947년에는 동명의 변경에 의하여 정을 동(洞)으로 고쳐 불리다가 1977년에 법정동인 청학동과 연수동이 통합되어 행정동인 연수동으로 불리게 되었다.

1994년 7월 1일 법정동인 청학동이 행정동인 연수동에서 분리되면서 융신모자원(현 푸르피맘앤키즈) 봉제공장 건물을 임시청사로 빌려 사용하다가 1994년 8월 10일 청학동 568-10번지 상에 현재의 청사를 신축하여 이전하였으며, 1995년 3월 1일 연수구가 설치(법률 제4802호)되면서 남구 소속에서 연수구에 편입, 오늘에 이르게 되었다.

2. 일반현황

지 역 특 성

- 송도국제도시로 이어지는 미추홀대로 관통지역
- 청량산과 문학산 사이에 위치하여 자연과 조화로운 지역
- 다문화가족과 사회취약계층의 거주가 많은 지역

가. 기본현황

(단위 : 명)

면적 (km ²)	세대수	인 구 수			행정구역		민방위
		계	남	여	통	반	
2.39	12,788	30,857	15,829	15,028	43	255	2,097

나. 공무원 현황

(단위 : 명)

구 분	계	5급	6급	7급	8급	9급
정원	13	1	1	4	4	3
현원	13	1	1	6	2	3



다. 자생단체현황

(단위 : 명)

주민자치 위원회	통장 자율회	새마을 협의회	방위 협의회	새마을 부녀회	자율 방범대	부녀 방범대	노인회
28	43	16	17	25	15	14	16

라. 사회복지현황

(세대 / 명)

국민기초생활 보장수급대상	차상위 계층	모·부자가정	소년소녀 가장	장애인	노인 (65세이상)
689/1226	367	250/632	3/6	1471	3038

마. 공공기관 및 주요시설현황

(단위 : 개소)

관공서	교육기관	종교시설	병·의원	약국	공원
5	4	55	20	12	14

3. 2013년도 주요업무 추진실적

가. 주민자치센터 운영 활성화 도모

1) 시설현황

지하다목적실	3층다목적실	체력단련실	북카페	문고
140,7㎡	265,1㎡	운동기구 23종	26㎡	3,774권

2) 이용현황

(연간이용, 단위 : 명)

합계	인터넷 정보방	다목적홀	도서 열람실	체력 단련실	강의실 등
27,110	1,307	11,558	2,195	6,372	5,678



나. 제1회 청학 글로벌 만들기 축제 개최

- 1) 일 시 : 2013. 9. 28.(토) 10:00~16:00
- 2) 장 소 : 용담공원
- 3) 내 용 : 관내 주민과 다문화 가족간 “모두 다 함께” 화합하는 축제의 장 마련
- 4) 참여인원 : 1,000여명
- 5) 행사주관 : 청학동 축제추진위원회

다. 지역사회와 연계하는 불우이웃돕기 후원사업

- 1) 시 기 : 2013. 1월 ~ 12월
- 2) 참여단체 : 자생단체, 종교단체, 학교, 개인 등 25개 단체 및 개인
- 3) 후원대상 : 저소득 취약계층 1090여 세대 지원
- 4) 후원물품 : 쌀, 라면, 김치 등 생활필수품

라. 저소득층 대상 무료청소 서비스

- 1) 시 기 : 2013. 1월 ~ 12월
- 2) 지원대상 : 저소득 취약계층 및 경로당
- 3) 지원내용 : 주방·욕실 얼룩과 기름때 세척 및 소독, 실내공간 청소 등
- 4) 지원협력 : 사회적기업 (주)크린웰
- 5) 추진실적 : 경로당 15개소, 저소득층 25세대

마. 아름다운 마을가꾸기 위한 꽃길조성

- 1) 시행시기 : 봄·가을 연2회
- 2) 시행구간 : 청학동 주민센터 주변 도로, 쓰레기 상습투기지역
- 3) 추진방법 : 주민자치위원 및 자생단체 회원, 주민과 함께 쓰레기 수거 후 인도변 화분에 계절별 꽃 식재
- 4) 소요예산 : 4,000천원



4. 2014년도 주요업무 추진계획

가. 북카페 특성화 프로그램 『아동요리 Book을 Book을 Cook Cook!』

- 1) 기 간 : 2014. 6월 ~ 11월
- 2) 장 소 : 청학동주민자치센터(3층) 북카페
- 3) 참석대상 및 인원 : 유아·초등학생 45명
- 4) 주요내용 : 책과 요리를 연계하여 아이들의 창의력 증진과 오감만족 체험 학습 진행

나. 마을만들기 사업 적극 추진

- 1) 참여단체 : 청학골 사랑회
- 2) 주요내용
 - 다문화 가정과 하나 되는 글로벌 청학마을 만들기 행사 추진
 - 각 나라 별 전통의상 퍼레이드 진행
 - 우리나라 전통문화와 각 나라별 문화 교류를 통한 화합의 장 마련
- 3) 소요예산 : 10,020천원

제8절 동 춘 1 동

1. 연 혁

동춘동은 원래 인천부 만우금면 소속의 자앞마을과 동막마을 이었다.

1903년 8월 리명을 확정할 때 척전리, 동막리가 되고 1906년 5월 만우금면을 서면으로 개칭할 때 척전리는 서면삼리로, 동막리는 서면사리로 각각 개칭하였다.

1914년 4월 1일 부천군이 신설되고 면을 통합할 때 구읍면과 서면을 통합해서 문학면을 만드니 이 면 관할이 되고 아울러 두 개 리를 통합해 동춘리가 된 것이다.

1914년 4월 1일 동춘리가 인천부에 편입되니 시 직할 또는 문학출장소 관할이었다. 이때 동춘리를 동춘정으로 개칭했다가 해방 후인 1946. 1. 1일자로 동춘동으로 개칭되어 오늘에 이르렀다.

1968. 1. 1일 인천시가 區制를 시행하니 이때 동춘동은 남구에 소속되었다가 1995. 3. 1일 연수구 신설과 동시에 연수구 소속이 되었다.

※ 척전 또는 자앞은 同音으로 자는 네모진 곳을 뜻하고 前은 앞을 뜻하며 동막은 옛날 이 마을 동쪽에 군대의 막사가 있었기 때문이다.

동춘(東春)이란 東은 동막을 뜻하고 春은 봄의 꽃을 뜻한다고 한다. 이는 이곳의 명문거족인 연일정씨(澁日鄭氏)문중에서 60명의 벼슬아치가 나와 참신한 봄의 꽃을 비유해 지은 것이라 전한다.

2. 일반현황

지역 특성

- 자연산림, 녹지 공간, 대단위 아파트가 조화된 전원도시
- 송도국제도시 조성과 연계하여 향후 송도국제도시의 관문역할을 할 도시개발 사업이 진행 중인 지역

가. 기본현황

(단위 : 명)

면적 (km ²)	세대수	인 구 수			통·반조직		예비군	민방위
		계	남	여	통	반		
3.30	5,568	16,992	8,387	8,605	30	125	621	772



나. 공무원 현황

(단위 : 명)

구 분	계	5급	6급	7급	8급	9급
정원	9	1	1	3	4	0
현원	9	1	1	4	3	1

다. 자생단체현황

(단위 : 명)

주민자치 위원회	통 장 자율회	새마을 협의회	새마을 부녀회	방 위 협의회	자 율 방법대	바르게 살 기	노인회 (경로당 개소/명)
25	30	10	27	18	25	8	12 / 452

라. 공공기관 및 주요시설 현황

(단위 : 개소)

공공기관	공 원	교육기관	금융기관	보육시설	병·의원	약 국	기 타
6	3	4	1	7	2	.	.

마. 복지대상 현황

(단위 : 세대/명)

국민기초생활 보장수급대상	모자가정	소년소녀 가 장	장애인	노인 (65세 이상)
106 / 176	22 / 57	4 / 4	695	1,495

3. 2013년도 주요업무 추진실적

가. 주민자치센터 운영 활성화

○ 시설별 이용 현황

(단위 : 명)

구 분	총 계	2층강의실	다목적실	인터넷방	도서대여	회의실	기 타
계	28,027	5,952	17,588	943	500	364	2,680
초·중고생	5,791	3,998	968	472	2	0	351
대 학 생	69	0	0	50	2	0	17
주 부	20,347	1,837	15,819	208	451	0	2,032
노 인	1,258	74	783	0	0	364	37
직 장 인	442	0	18	142	44	0	238
기 타	120	43	0	71	1	0	5



○ 프로그램 운영 현황

(단위 : 명)

계	초급 영어	중급 영어	서예	창의 과학 초급	창의 과학 중급	단소	암산 수학 A반	암산 수학 B반	역사 교실	토탈 공예	미술 교실	마음 그림	유아 영어 동화	요가 1팀	요가 2팀	직장인 요가	댄스 스포츠	다이아트 댄스
	480	552	579	661	653	256	341	319	608	433	112	99	114	2,148	1,689	2,590	636	2,467
23,540	방송 짜즈	노래 교실	초급 한국 무용	중급 한국 무용	사교 댄스	기타 교실	초등 방송 댄스	체험 학습	휘타 구	초등 영어 동화	숲 교실	마을 리더 아카데미	청소년 자원 봉사 학교	암화	웃음 치료	음악 줄넘기	EM	세계사
	2,708	843	310	468	848	550	596	32	1,338	287	68	99	43	145	115	249	21	83

나. 신속·정확·공정한 민원처리로 대주민 행정서비스 제공

- 전 직원 업무연찬 및 민원발급 시간 단축
- 친절환 민원처리 및 전화응대 교육 : 매월 1회
- 민원처리 건수

민원 사무명	주민등록 등·초본	호적 등·초본	인감증명서	전입	전출	재산세 증명서	팩스 민원	호적 신고
건(통)수	27,499	12,694	8,327	1,360	1,332	773	1,935	157

다. 자생단체와 협력한 지역사랑 사업추진

- 자생단체 참여 우리 동네 대청소 : 15회
- 불우이웃 돕기 일일차집 : 1회
- 어버이 날 등 어르신 점심식사 대접 : 4회
- 불우이웃(독거노인·장애인) 밑반찬 전달 : 18회 / 215세대
- 무료 이·미용 봉사 : 12회 / 443명

라. 저소득 및 소외계층 복지사업 추진

- 국민기초수급자 및 차상위 계층 발굴·보호
 - 차상위 본인부담경감대상자 신규책정 : 14명
 - 차상위 장애인 신규책정 : 1명
 - 저소득 한부모 가정 신규책정 : 5세대
 - 국민기초수급자 신규책정 : 18세대



- 독거노인 및 중증장애인 지속적 관리 및 서비스 연계
 - 독거노인 및 중증장애인 전화, 방문상담 : 360회 / 15명
- 이웃돕기전개
 - 후원물품 전달
 - 물 품 : 193세대 / 쌀, 라면, 김장김치 등

4. 2013년도 주요업무 추진계획

가. 주민자치센터 운영의 내실화

- 특색 있는 프로그램 개발 및 운영 활성화
 - 강좌 신설, 도서 보유량 확대 및 반기별 독서상 시상
 - 프로그램 이용 만족도 설문조사 및 자원봉사자 워크숍 개최
 - 주5일 수업에 따른 초·중·고 주말 방과 후 특강 프로그램 운영
 - 아름다운 마을 음악회 운영
 - 한여름밤의 영화 상영
- 주민자치위원회 신규위원 모집 및 운영 활성화
- 주민자치위원 워크숍
- 자매결연 체결
- 현장체험, 비교시찰 추진 등 주민참여와 화합 극대화

나. 저소득주민을 위한 복지사업 전개

- 독거노인, 결손가정 등 상담을 통한 복지서비스 연계
- 기초생활보장수급자 가구에 대한 지속적 상담 및 욕구관리
- 노인, 장애인, 모·부자 가정 상담 시 취업정보 제공 및 알선
- 결연, 후원을 통한 불우 이웃돕기 지속 전개
- 독거노인 반찬 만들기 등 자생단체와 협력사업 추진

다. 깨끗한 도시환경 조성

- 우리동네 청소의 날 운영 및 자생단체의 자율참여 유도 : 월 2회



- 순찰 활동 강화 : 일 2회

라. 민원행정 서비스 제고

- 주민건의사항 등 민원행정의 신속·정확·공정한 처리
- 민원실 환경 개선 및 편의시설 제공으로 만족도 향상
- 민원행정 서비스 제고를 위한 고객 평가함 운영



제9절 동춘2동

1. 연혁

동춘동은 원래 인천부의 면우금면에 속하였다가 1914년 부천군 문학면 동춘리로 되었고 1940년 다시 인천부로 편입되어 동춘정으로 되었으며 1947년 왜식 동명의 변경에 의하여 정을 동으로 고쳐 동춘동이 되었다.

1995년 1월1일자로 광역시로 명칭이 개정되고 3월 1일자로 연수구 출범과 함께 동춘동이 동춘1, 2동으로 분동되었으며, 아파트 신축 붐으로 동춘2동의 인구가 48,000명에 이르러 1996년 지방자치법 제4조 4항에 의거 동춘2동을 청량동으로 분리·설치하게 되었다. 인천경제자유구역 송도지구 개발과 더불어 송도국제도시의 행정구역이 동춘2동으로 편입됨에 따라 2005년도부터 시작된 송도국제도시 아파트 입주와 함께 인구 4만2천명의 대규모 18개 아파트 단지로 규모가 커졌다. 송도국제도시의 행정수요증대로 신속한 행정서비스 제공을 위해 2007년 1월 1일자로 동춘2동에서 송도동을 분리하고 인구 2만3천명의 7개 아파트 단지로 구성된 현재의 동춘2동이 되었다.

2. 일반현황

지역특성

- 남동공단을 배후로 송도국제도시와 연결된 아파트 밀집 주거지역
- 승기천 및 송도국제도시의 수변 공원과 해안을 끼고 있는 친환경 지역
- 송도국제도시 입주 및 개발에 따른 지식 정보화 산업 및 국제교역 기능의 미래지향도시

가. 기본현황

(2013. 12. 31일 현재)

(단위 : 명)

면적 (km ²)	세대수	인구수			행정구역		예비군	민방위
		계	남	여	통	반		
1.72	7,103	21,716	10,771	10,945	30	131	915	3,510



나. 공무원 현황

(단위 : 명)

구 분	계	5급	6급	7급	8급	9급	기능
정원	8	1	1	2	3	1	0
현원	9	1	1	3	2	2	0

다. 자생단체현황

(단위 : 명)

주민자치 위원회	새마을 협의회	방 위 협의회	새마을 부녀회	자 율 방법대	통장 자율회	경로당 (개소/명)
22	12	20	23	22	30	7/226

라. 사회복지현황

(세대/명)

국민기초생활 보장수급대상	모자가정	소년소녀 가 장	장애인	노 인 (65세이상)
55/99	35/88	1/2	613/644	1,061/1,383

마. 공공기관 및 주요시설현황

(단위 : 개소)

공공기관	교육기관	금융기관	보육시설	병·의원	약국	공원	관리소
4	4	6	24	44	10	3	7

3. 2013년도 주요업무 추진실적

가. 주민자치센터 운영 내실화

- 프로그램의 지속적인 개발 및 역량 있는 주민자치위원 위촉
 - 프로그램 이용 주민만족도 설문조사를 수시로 실시하여 주민의 요구에 부합하는 프로그램 신설 등 추진 (※ 참여저조 프로그램 폐강조치)
- 주민자치위원회 워크숍 개최 : 연1회
- 어린이 현장체험 실시 : 연4회



- 청소년 봉사활동 실시 : 연3회
 - 청량산, 봉재산, 승기천 등 자연정화활동
- 주민과 함께하는 현장체험 실시 : 연3회
- 자매결연도시(강화 양사면 및 장수군 산서면)와 농산물직거래장터 등 다양한 교류
- 무료 이·미용 봉사 실시 : 매월 1회 / 총12회

나. 주민편의시설 정비

- 주민자치센터 물품보관용 창고 증설
 - 시 기 : 2013. 5월
 - 사업비 : 14,145천원
 - 내 용 : 동주민센터 3층 창고 증설
- 청사 외부벽 방수공사 및 가림막 설치
 - 시 기 : 2013. 6월
 - 사업비 : 9,840천원
 - 내 용 : 방수공사 및 외벽 균열 보수, 가림막 설치
- 화장실 내 절수시설 설치
 - 시 기 : 2013. 6월
 - 사업비 : 780천원
 - 내 용 : 33개(세면대, 양변기, 소변기) 절수시설 설치
- 주민자치센터 냉방기 신규 구입
 - 시 기 : 2013. 6월
 - 사업비 : 699천원
 - 내 용 : 하절기 폭염속에서 근무하는 자원봉사자의 근무환경개선 위한 냉방기 구입

다. 찾아가는 복지행정 구현

- 저소득 가구별 욕구과약 및 맞춤지원을 위한 방문상담 : 216건
- 취약계층에 대한 복지급여 제공
 - 저소득 가구에 대한 정기적 확인조사를 통한 급여 적정성 확보



- 기초생활보장수급자 복지급여지원 : 54세대
- 차상위 계층 복지 급여지원 : 115세대
- 영유아 보육료 지원 : 1,144명
- 노인경제지원을 위한 기초노령연금 지원 : 870명
- 장애인 생활안정을 위한 차상위 장애수당 지원 : 20명
- 장애인 연금 지원 : 46명
- 결식아동 급식 지원 : 56명
- 결연·후원 이웃돕기 및 후원자 발굴 : 660건
- 연중 전화·방문상담을 통한 독거 어르신들의 안부확인 등 : 35명
- 출산 장려를 위한 복지급여 지원 : 128명
- 지역사회서비스 바우처 서비스 지원 : 274명
- 노인 및 차상위 일자리 사업 연계 : 14명

라. 쾌적한 도시환경 조성

- 매일 1회 이상 취약지역 순찰
- 매월 우리 동네 청소의 날 행사 개최 : 월 1회
 - 내 집 앞 내가 쓸기 등 주민 자율 참여 유도
- 무단투기 지역 집중 관리
 - 도로환경미화원, 환경지킴이 및 공원지킴이를 통한 상시관리

4. 2014년도 주요업무 추진계획

가. 주민자치센터 운영 내실화

- 프로그램의 지속적인 개발 및 역량 있는 주민자치위원 위촉
 - 프로그램 이용 주민만족도 설문조사를 수시로 실시하여 주민의 요구에 부합하는 프로그램 신설 등 추진 (※ 참여저조 프로그램 폐강조치)
 - 주민자치위원 공개모집을 통한 전문성을 지닌 다양한 참여자 위촉
- 주민자치위원회 워크숍 및 벤치마킹을 통한 주민자치 역량 제고
 - 연 1회 개최하여 주민자치위원의 역할 및 역량강화를 위한 교육을 실시하여 주민자치센터 활성화 방안 강구



- 전국 우수 주민자치센터의 벤치마킹을 통한 운영의 내실 향상
- 토요 아동 및 청소년 프로그램 운영
 - 어린이 현장체험 실시 : 연 3회 이상
 - 청소년 봉사활동 실시 : 연 3회 이상
 - 아동 및 청소년 프로그램 정기 편성 운영 : 3개반(기타, 드럼, 탁구)
- 주민과 함께하는 현장체험 실시 : 연 2회 이상
- 자매결연도시(강화 양사면 및 장수군 산서면)와 농산물직거래장터 등 다양한 교류
- 무료 이·미용 봉사의 지속적 추진 : 매월 마지막 목요일

나. 주민편의시설 정비

- 민원안내관 및 경고판 제작
 - 시 기 : 2014. 2월
 - 사업비 : 1,426천원
 - 내 용 : 1층 민원실내 민원행정 안내 게시판 및 지하주차장 경고판 제작
- 승강기 디지털 통화장치 및 비상조명장치 설치
 - 시 기 : 2014. 7월
 - 사업비 : 1,100천원
 - 내 용 : 동청사 승강기내 디지털 통화장치 및 비상조명장치 설치

다. 찾아가는 복지행정 구현

- 방문상담 및 맞춤형 지원
 - 복지대상자 월간/연간 정기적 상담 실시
 - 상담 및 욕구조사를 통한 맞춤형 개별지원 실시
- 저소득층 자립기반 여건 조성을 위한 대상자 상담 및 지원
 - 기초생활보장수급가구 복지 급여 지원
 - 저소득 한부모가구 복지급여 지원
 - 차상위 계층 자활사업 참여 연계
 - 차상위 계층 양곡 및 결식아동 급식 지원



- 차상위 본인부담 경감가구 의료비 감면
- 차상위 우선돌봄가구 서비스 연계
- 청소년 한부모가구 복지급여 지원
- 복지대상자 발굴 확대
 - 기초 생계에 어려움을 겪고 있는 저소득 가구 발굴
 - 욕구별 서비스 지원을 위한 지역사회서비스 투자사업 대상자 발굴
 - 사각지대에 있는 차상위계층가구 적극 발굴
- 다양한 복지 서비스 신청상담 및 지원
 - 영유아 보육료 지원
 - 노인경제지원을 위한 기초노령연금 지원
 - 장애인 생활안정 지원 및 편의증진 지원
 - 결식아동 급식 지원
 - 아동의 건강한 발달과 바른교육을 위한 아동복지 서비스 제공
 - 노인의 경제와 정서 향상을 위한 노인복지 서비스 제공
 - 장애인 가구의 일상생활 유지 및 경제적 지원을 위한 장애인복지 서비스 제공
 - 여성들의 사회참여 확대와 출산장려 등 건강한 가정 유지를 위한 여성, 한 부모 복지 등 서비스 제공
 - 지역내 복지증진을 위한 후원 및 자원봉사, 서비스 연계 등 나눔문화 확대

라. 쾌적한 도시환경 조성

- 매일 1회 이상 취약지역 순찰
- 매월 우리 동네 청소의 날 행사 개최 : 월 1회
 - 내 집 앞 내가 쓸기 등 주민 자율 참여 유도
- 무단투기 지역 집중 관리
 - 도로환경미화원, 환경지킴이 및 공원지킴이를 통한 상시관리



제10절 동 춘 3 동

1. 연 혁

동춘3동은 옛날의 먼우금면 소속의 자앞부락과 동막부락으로 1903년 8월 동리명을 확정할때 척전리(尺前里), 동막리(東幕里)였다가 1906년 5월 먼우금면을 서면(西面)으로 고치고 척전리는 서면3리(西面3里)로 동막리는 서면4리(西面4里)로 개칭하였다가 1914년 3월 1일 부친군이 생기고 동년 4월 1일 문학면이 생긴후 1914년 11월 20일에 3리, 4리를 통합해서 동춘리(東春里)로 개칭하였다.

1994년 12월 16일 법률 제480호에 의거 남구에서 분구되어 1995년 3월 1일 연수구로 편입되면서 동춘1, 2동으로 분동되었으며 1996년 1월 1일 지방자치법 제4조 제4항에 의거 동춘2동에서 분동되었다.

2003년 12월 18일 연수구 조례 419호에 의거 청량동에서 동춘3동으로 개칭되었다.

2. 일반현황

지역 특성

- 중·대형 아파트(35평~49평)가 밀집한 쾌적한 주거지역
 - 아파트 5개 단지가 입지한 순수한 집단 주거지역
- 주민의 소득 및 학력수준이 중산층 이상의 주민으로 구성
- 연수구청과 연수구의회가 위치한 연수행정의 중심지

가. 기본현황

(단위 : 명)

면적 (km ²)	세대수	인 구 수			행정구역		민방위
		계	남	여	통	반	
0.70	5,935	20,532	10,054	10,478	28	113	818

○ 공무원 현황

(단위 : 명)

구 분	계	5급	6급	7급	8급	9급
정원	8	1	1	2	3	1
현원	8	1	1	4	1	1



○ 자생단체현황

(단위 : 명)

주민자치 위원회	통 자 율 회	새 마 음 협 의 회	방 위 협 의 회	새 마 음 부 녀 회	바 르 게 살 기	자 방 범 대	노 인 회 원 (개소/명)
18	28	-	-	10	-	12	5/194

○ 사회복지현황

(단위 : 명)

국민기초생활 보장수급대상	한부모가족	차상위계층	장 애 인	노 인 (65세이상)
22	27	41	503	1,587

○ 공공기관 및 주요시설현황

(단위 : 개소)

공공기관	교육기관	금융기관	보육시설	병·의원	약 국	공 원	기 타
5	8	5	16	11	3	2	

3. 2013년도 주요업무 추진실적

가. 신속·정확한 민원처리로 대주민 행정서비스 제공

- 전 직원 업무연찬 및 민원발급 시간 단축
- 친절한 민원처리 및 전화응대 실시
- 민원처리 건수

(단위 : 건)

계	인감증명 발급	주민등록 등·초본	전입신고	가족관계증명서 (제적등본)	어디서나 민원
45,509	5,403	26,977	1,531	9,673	1,925

나. 저소득층 사회복지서비스 제공

1) 복지대상자 안부전화 및 방문상담 추진

가) 추진사항

- 관내 독거노인과 수급자 등 저소득계층 주민에 대한 안부 전화와 방문상담 실시
- 자원봉사센터와 연계하여 민관협력프로젝트로 진행

나) 추진실적

- 상 답 : 272건



2) 저소득 한부모가족 생일맞이 케익 증정('08년 2월부터 시행)

- 2013년도 생일케익 증정자 : 총 5명 (남 3명 , 여 2명)

다. 쾌적하고 안전한 청사관리

1) 엘리베이터 설치에 따른 청사 증축

가) 추진목적

- 동청사(지하1층 ~ 지상4층)에 엘리베이터를 설치하여 노약자 및 장애인도 주민자치센터를 이용할 수 있도록 불편 해소
- 문화 및 여가복지증진을 위한 양질의 행정서비스를 제공하고 가파른 계단 이용에 따른 위험 방지

나) 추진사항

- 사업기간 : 2013년 8월 27일 ~ 12월 10일
- 공사위치 : 연수구 원인재로 110(동춘3동주민센터) 후문
- 사업내용
 - 건축면적 : 386,1㎡
 - 장애인과 노약자의 이용편의를 위한 엘리베이터 설치
 - 내외벽 철거 시공 및 후문 이동설치, 4층 옥상 외벽공사

라. 주민자치센터 운영 활성화

1) 시설별 이용현황

구분	총계	다목적실 (지하)	다목적실 (2층)	주민 대화방	다목적실 (4층)	강의실 (3층)	인터넷	북카페
	54,595	6,825	4,037	2,300	20,381	13,664	1,165	6,223
초중고생	22,367	21	2,300	2,300	2,419	12,721	844	1762
대 학 생	37	0	0	0	0	0	25	12
주 부	27,295	4,658	1,732	0	15,948	940	136	3881
직 장 인	1,149	950	0	0	0	0	118	81
기 타	3,747	1,196	5	0	2,014	3	42	487

2) 프로그램별 운영 현황

〈성인 프로그램〉

총계	댄스 요가	에어 로빅	요가 I·II	기타 교실	댄스 스포츠	다이 아트 밸리	치매 예방	탁구 (초·중· 직장인)	라인 댄스	사교 댄스	민요 장구	탐댄스/ 째즈 댄스	다카 교실	다이 아트 댄스	직장인 탁구	미술 스케치	노래 교실
25,182	3,543	3,622	3,418	119	1,025	83	1,660	2,693	2,828	2,079	509	74	108	1,074	1,128	347	872

〈어린이 프로그램〉

총계	방송 댄스	한자 교실	주산 암산	열린 미술나라	클레이	미술 특강	교구 수학	생활 과학	어린이 요가	음악 즐넘기
8,330	715	1,858	674	1,060	305	321	848	773	169	1,607

마. 깨끗한 도시환경 조성

1) 『우리동네 청소의 날』 캠페인 실시

- 우리동네 청소의 날 실시 : 14회 364명

2) 관내 취약지역의 환경순찰 실시 : 1일 1회

- 대상지역 : 관내 주요 취약지역

3) 무단투기 지역 집중 관리

- 환경지킴이 및 공원지킴이를 통한 상시 관리

바. 함께 웃어요! 아빠와 함께 1박 2일

1) 사업개요

- 일 시 : 2013. 6. 1(토) ~ 6. 2(일)
- 장 소 : 청량초등학교 운동장 및 강당
- 참 여 : 30개 가족팀
- 내 용
 - 가족단합운동경기, 자녀와의 대화법 강의, 웃음치료&레크레이션 등



사. 우리동네 가꾸기 사업 실시

1) 사업개요

- 일 시 : 2013. 5월 ~ 11월
- 장 소 : 동춘동 주요간선도로
- 내 용 : 관내 보행자전용도로를 중심으로 가로등주 화분 꽃심기

아. 부수지 문화마당(동춘3동 문화한마당)

1) 추진개요

- 온 가족들이 함께 할 수 있는 체험프로그램과 영화상영을 통해 가정의 화목과 정서 도모
- 지역주민의 참여로 지역공동체형성 및 주민자치실현의 기반 마련

2) 추진내용

- 일 시 : 2013. 08. 24(토) 17:00 ~ 22:00
- 장 소 : 부수지공원 야외무대 주변
- 대 상 : 관내 인근 주민
 - (1) 추억의 봉숭아 꽃 물들이기
 - 아이들에게는 도심 속에서 쉽게 접할 수 없는 자연체험의 기회를 제공하고 어른들에게는 어린 시절의 추억을 떠올려주는 취지의 행사
 - (2) 1부 : 주민자치센터 프로그램 발표회 (17:00 ~ 19:00)
 - 대상 프로그램 : 센터에서 운영중인 프로그램 및 동아리
 - 성 인 프로그램 : 민요장구, 노래교실, 기타교실, 치매예방체조
 - 어린이 프로그램 : 방송댄스, 교구수학
 - 작품 전시회 : 킷트, 열린미술나라, 미술특강, 스케치
 - 참여 주민 : 350여명
 - (3) 2부 : 작은음악회 (18:30 ~ 20:00)
 - 도심속 소규모 음악 공연으로 정서함양 및 문화육구 충족
 - 내용 : 경기민요, 색소폰 연주, 부채춤 공연, 방송째즈댄스 공연, 합창단
 - (4) 3부 : 영화마당 (20:00 ~ 22:00)
 - 영화작품 : 완득이
 - 참여주민 : 250여명



4. 2014년 주요업무 추진계획

가. 섬김 민원행정서비스 및 주민생활지원서비스 제고

1) 신속하고 친절한 섬김행정 추진

- 섬김행정실현을 위한 민원안내도우미제도 실시
- 민원편의를 위한 각종 편의기기 등 설치
- 민원담당자 업무 연찬 월1회 이상 실시
- 직원친절 및 청렴 교육 월1회 이상 실시

2) 사랑의 안부전화와 방문상담 실시

- 관내 독거노인과 수급자등 저소득계층 주민에 대한 사랑의 전화와 방문상담 실시
- 대상자들에 대한 애로 및 불편사항 접수 후 개인별 욕구에 따른 다각적인 해결 노력과 적극적인 후원, 결연사업 실시

나. 계절별 문화행사 추진

1) 각 단체별 척사대회 개최 : 2월

2) 식목일 행사 : 4월

- 내 용 : 꽃모종 200주 무료 나눔 행사

3) 우리동네 가꾸기 사업 실시 : 5월~11월

- 식목일행사와 병행하여 관내 보행자전용도로를 중심으로 가로등주 화분에 꽃심기로 아름다운 거리 조성
- 2014 인천아시아게임 등 각종 행사맞이와 방문객의 인천이미지 상승

4) 부수지 문화마당 : 8월

- 체험프로그램과 영화감상을 통해 가정의 화목 도모, 이웃간의 정을 나눔
 - ▷ 추억의 봉숭아 꽃 물들이기
 - ▷ 주민자치센터 프로그램 발표회
 - ▷ 작은음악회 개최
 - ▷ 가족영화 상영



5) 모과청 나눠드리기 : 11월

- 어르신들에 대한 관심과 사랑의 뜻으로 모과청을 직접 담가 따뜻하고 건강한 겨울을 나시도록 경로당에 전달

다. 주민자치센터 분과위원회 구성 및 활성화

- 1) 기획분과(우리동네가꾸기, 주민화합행사 및 지역현안사항 등 구상)
- 2) 문화운영분과(주민자치센터 프로그램 운영 및 관리, 자원봉사관리)
- 3) 각 분과별 월 1회 이상 분과회의 실시를 통한 원활한 사업진행, 위원회 의견 상정 및 회의록 기록 유지
- 4) 주민자치센터 자원봉사자 확보방안
: 무급강사 및 자원봉사자 지속적 모집(인터넷 등)
- 5) 주민자치위원회 운영의 내실화
: 수시 및 정기회의 개최시 주민자치센터 운영 활성화에 관한 사항 논의
- 6) 주민자치관계자 세미나 참석 : 구 주관 세미나 및 교육 참여
- 7) 주민자치위원 워크숍 개최 : 연 2회(4월·10월)
- 8) 반기별 주민만족도 설문조사 실시 및 의견반영
- 9) 자매결연지의 주민자치위원회와의 활발한 교류로 도농간의 우호증진
: 각종 행사 참여 및 초청, 농·특산물 홍보

라. 「북카페」 운영

- 1) 개 소 일 : 2013. 1. 24(목)
- 2) 운영시간 : 연중(월~금 09:00~21:00 / 토 09:00~13:00)
- 3) 운영목적 : 책읽는 문화조성을 위한 도시 조성, 생활 속의 문화공간 제공
- 4) 운영내용
- 도서대출, 독서관련 프로그램 운영, 단체를 위한 영화상영
- 5) 시설현황
- 북카페, 커뮤니티홀, 영유아온돌마루, 인터넷공간, 영화상영스크린

제11절 송도1동

1. 연혁

송도1동은 연수구의 동춘동과 남동구의 논현·고잔동 지역과 이어지는 간석지를 매립하여 조성하고 있는 송도국제도시의 역동적인 중심지역으로 송도국제도시의 개발과 확장에 따라 인구와 면적이 계속 증가하고 있는 추세에 있어 우리 연수구의 성장과 발전 등 변화를 보여주는 대표적인 지역이라 할 수 있으며 국내·외적으로도 관심이 집중되고 있다. 또한 인천국제공항과 인천항, 서울이 가까운 국제비즈니스를 위한 계획도시로 수준 높은 삶의 질이 확보되도록 주거 및 문화, 예술, 자연환경 등의 인프라를 완벽하게 구축하고 있다.

2006년 3월 6일자로 「인천광역시연수구 동의 명칭과 구역에 관한 조례」 제485호에 의하여 법정동인 송도동이 설치되었고 2007년 1월 1일 행정동이 신설되어 송도동 주민센터가 개청되었으며 경제자유구역 개발에 따른 도시 기반 확충 및 인구 유입이 가속화되어 2012년 1월 1일 「지방자치법」 제4조에 따라 송도동에서 송도1동으로 분동되었다.

2. 일반현황

지역특성

- 지식정보·의료·바이오산업의 메카로 발돋움하고 있는 최첨단 국제도시
- 국제무역센터·컨벤시아·특급호텔 등 도시기반시설을 갖춘 경제도시
- 세계 유수의 대학·국내 주요대학이 함께 다국적 인재를 배출하는 교육도시
- 공원·녹지 30%이상으로 인간·자연·첨단이 조화롭게 공존하는 친환경 미래도시

가. 기본현황

(단위 : 명)

면적 (km)	세대수	인 구 수			행정구역		예비군	민방위
		계	남	여	통	반		
15.13	11,049	43,722	21,688	22,034	52	270	2,310	1,633



나. 공무원 현황

(단위 : 명)

구분	계	5급	6급	7급	8급	9급	기능
정원/현원	12 / 12	1 / 1	2 / 2	2 / 2	4 / 3	3 / 4	0 / 0

다. 자생단체현황

(단위 : 명)

주민자치 위원회	새마을 협의회	방위 협의회	새마을 부녀회	자율 방범대	통장 자율회	노인회원 (개소/명)
27	12	25	25	32	49	16/410

라. 사회복지현황

(세대/ 명)

국민기초생활 보장수급대상	모자가정	소년소녀 가장	장애인	노인 (65세이상)
42/53	28/79	3/4	1,155	2,511

마. 공공기관 및 주요시설현황

(단위 : 개소)

공공기관	교육기관	금융기관	보육시설	병·의원	약국	공원	기타
5	10	19	33	41	8	6	

3. 2013년도 주요업무 추진실적

가. 지역 특성을 반영한 무료강좌 확대 실시

- 1) 추진배경 : 교육열이 높은 지역특성을 반영하여 어린이들에게는 영어교실을 운영하여 글로벌 인재로 성장할 수 있는 기회 제공과 많은 공원이 있는 지리적 특성을 반영하여 생태교실을 운영함으로써 자연의 소중함을 일깨워 주며, 어르신들에게는 인터넷 기초 수업을 진행 하므로 자연스럽게 자녀들과 소통할 수 있고 무료 실버노래교실을 통해 삶이 즐겁고 행복 충전할 수 있는 기회 제공



- 2) 아동강좌 : 영어교실, 생태관찰
- 3) 성인강좌 : 컴퓨터(인터넷 기초), 실버노래교실

나. 차별화된 특성화 수업 실시

1) 녹색도시의 꿈 송도 철새 지킴이

- 어린이들에게 우리 지역에 서식하고 있는 천연기념물인 저어새를 탐구하도록 하여 관찰력을 향상하고, 자연 생태계의 순환을 이해하면서 내 고장에 대한 애정과 관심을 높일 수 있는 기회 제공

2) 시니어 기자단

- 전문화된 고령화 인구가 타지역에 비해 많고 경제수준 및 교육·문화 참여 이해도가 높은 특성을 가지고 있어 적극적이고 능동적인 활동에 적합한 시니어 기자단 활동을 지속함으로써 개인적으로는 삶의 질을 높일 뿐만 아니라 지역 사회와 주민들을 위해 원활한 소통 및 정보화로 이끄는 선두자 역할에 기여

3) 가족과 함께 하는 릴레이 영어 골든벨

- 5월 가정의 달을 맞이하여 가족과 함께하는 재미있는 영어 골든벨을 통해 가족이 하나 될 수 있고 기본적인 영어에 대한 의사소통 능력을 향상 시킬 뿐 아니라 주민과 화합할 수 있는 기회 제공

4) 마을 공동체 의식 고취를 위한 화분 나누기

- 주민자치센터 4주년 맞이 축하행사로 관심을 갖고 이용해 주신 주민들께 감사의 화분을 전해드리고 향후 더 많은 관심과 프로그램에 참여할 수 있도록 홍보

5) 가족공예(카드지갑) 만들기

- 직접 디자인하고 만들어서 성취감 및 물건의 소중함을 느낄 수 있고, 실생활에서 직접 사용할 수 있기 때문에 경제적이고 실용적인 1일 특강 실시

6) 살인진드기 기피제 만들기

- 최근 발생하고 있는 살인 진드기에 대한 위험성 인식 및 대처 방법을 바로 알고 위험으로부터 보호하기 위한 1일 특강 실시



다. 주민자치위원회 자체사업 추진

- 1) 제7회 어르신 효 잔치
- 2) 사랑의 김치 담그기 및 화분 나누기 행사
- 3) 자매결연도시(제주도 서귀포시 성산읍)와 상호우호증진 사업
- 4) 제6회 송도1동 해돋이 축제 개최
- 5) 주민자치센터 강좌 발표회

라. 찾아가는 복지사업 전개

- 1) 국민기초생활보장 수급자 세대 가정 방문 상담 실시
- 2) 사회복지서비스제공 대상 중 사례관리 대상 발굴 선정
- 3) 저소득 차상위계층 발굴 및 지원
- 4) 민간연계 복지 네트워크 사업 실시
 - 경로당 어르신 사랑의 밥상 차려주기(풍림아이원1단지 경로당과 연계 실시)
- 5) 사회복지업무의 효율적인 홍보 및 안내

4. 2014년도 주요업무 추진계획

가. 주민자치센터 이용객 편의 증진

- 1) 북 카페 도서 확충(신간 도서 구매)
- 2) 송도1동 소식지 발간(洞 시니어 기자단 취재·편집)
- 3) 매분기별 프로그램 강사 만족도 및 센터 운영에 대한 설문 조사를 실시하여 주민들의 희망사항 반영

나. 주민자치위원회 자체 추진 사업 실시

- 1) 제8회 어르신 효 잔치 개최(2014. 7월중)
- 2) 자매결연 도시와 우호증진 사업 실시(년중)
- 3) 화분 및 EM(썩뜨물을 이용한 유효 미생물 발효액) 용액을 관내 아파트 단지 별로 방문하여 나눔 행사 실시
- 4) 주민과 함께하는 작은 음악회 개최(2014. 7월중)



다. 가족과 함께 하는 프로그램 운영

- 1) 글로벌 시대를 맞아 가족과 함께하는 「영어 골든벨」 및 「독서 골든벨」 운영
- 2) 유치원 및 저학년 대상 영화 무료상영(만화영화 DVD)
- 3) 어린이와 부모가 함께 하는 체험학습(청와대 관람) 실시

라. 찾아가는 복지사업 전개

- 1) 국민기초생활보장 수급자 세대 가정 방문 상담 실시
- 2) 사회복지서비스제공 대상 중 사례관리 대상 발굴 선정
- 3) 저소득 차상위계층 발굴 및 지원
- 4) 민간연계 복지 네트워크 사업 실시
 - 경로당 어르신 사랑의 밥상 차려주기
- 5) 사회복지업무의 효율적인 홍보 및 안내



제12절 송도2동

1. 연혁

송도2동은 연수구의 동춘동과 남동구의 고잔·논현동 지역과 이어지는 간석지를 매립하여 조성하고 있는 송도국제도시의 역동적인 중심지역으로 송도국제도시의 개발과 확장에 따라 인구가 면적이 계속 증가하고 있는 추세에 있어 우리 연수구의 성장과 발전 등 변화를 보여주는 대표적인 지역이라 할 수 있으며 국내·외적으로 관심이 집중되고 있다. 2006년 3월 6일자로 인천광역시 연수구 조례 제485호에 의하여 법정동인 송도동이 설치되었으며 경제자유구역 지정에 따른 도시개발 및 인구 유입이 가속화됨에 따라 2012년 1월 1일 지방자치법 제4조에 따라 송도동에서 송도2동으로 분동되었다.

2. 일반현황

지역 특성

- 국제업무 및 첨단지식기반산업 중심도시
- 글로벌 교육도시 및 자연과 주거가 어우러진 녹지도시

가. 기본현황

(단위 : 명)

면적 (km ²)	세대수	인 구 수			행정구역		예비군	민방위
		계	남	여	통	반		
12.22	8,124	26,911	13,268	13,643	33	165	-	1,570

나. 공무원 현황

(단위 : 명)

구 분	계	5급	6급	7급	8급	9급
정원/현원	8 / 8	1 / 1	1 / 1	2 / 2	2 / 2	2 / 2



다. 자생단체현황

(단위 : 명)

주민자치 위원회	새마을 협의회	방위 협의회	새마을 부녀회	자율 방범대	부녀 방범대	통장 자율회	노인회원 (개소/명)
26	-	-	17	-	-	32	9/291

라. 사회복지현황

(세대/ 명)

국민기초생활 보장수급대상	한부모가정	차상위계층	영유아 복지대상	장애인	노인 (65세이상)
10/10	8/19	27/27	2,013/2,205	533	1,125

마. 공공기관 및 주요시설현황

(단위 : 개소)

공공기관	교육기관	금융기관	보육시설	병·의원	약국	공원	기타
2	5	6	17	2	1	6	

3. 2013년 주요업무 추진실적

가. 주민자치위원회 자체사업 추진

- 1) 주민자치 활성화를 위한 선진지 견학(성남 분당구 운중동, 서울 강남구 도곡동)
- 2) 화합과 소통을 위한 송도2동 주민자치위원 상·하반기 워크숍 개최
- 3) 주5일제 수업과 연계한 청소년 특강 추진
 - 요리로 떠나는 세계여행
 - 부모와 자녀가 함께 케익만들기
- 4) 주민자치센터 강사 및 자원활동가 분기별 간담회 실시
- 5) 어르신 경로잔치 개최

나. 고객만족 대주민 행정서비스 제공

(단위 : 건)

계	인감증명 발급	주민등록 등·초본	전입신고	가족관계증명서 (제적등본)	어디서나 민원
58,691	12,851	29,069	3,192	12,367	1,212



라. 찾아가는 복지사업 전개

- 1) 국민기초생활보장 수급자 세대 및 저소득 복지대상자 방문 상담 실시 : 222건
- 2) 저소득 노인 및 경로당 어르신들을 위한 이·미용 봉사활동 실시
: 매월 마지막주 목요일 실시(총10회)
- 3) 사회복지업무의 효율적인 홍보 및 안내 : 77건
- 4) 취약계층에 대한 복지급여 제공
 - 기초생활보장수급자 복지급여지원 : 13세대
 - 차상위 계층 복지 급여지원 : 27세대
 - 영유아 보육료 지원 : 2,205세대
 - 기초노령연금 지원 : 440명
 - 차상위 장애수당 지원 : 12명
 - 장애인 연금 지원 : 23명

4. 2014년 주요업무 추진계획

가. 내실있는 주민자치센터 운영

- 1) 각 분기별 정규 프로그램 운영
 - 어린이대상 10강좌, 성인대상 38강좌
- 2) 화합과 소통을 위한 송도2동 주민자치위원 상하반기 워크숍 개최
- 3) 주민자치위원 역량강화를 위한 교육실시
 - 인천의 역사 바로알기
 - 신규위원 역량교육
 - 심폐소생술과 위기대처법
 - 실생활과 연계된 범죄예방과 대처방안 등
- 4) 찾아가는 작은 음악회 개최
- 5) 주민자치 프로그램 발표회 개최
- 6) 송도2동 행복학습센터 프로그램 운영(4강좌)
- 7) 주5일제 수업과 연계한 청소년 특강 개최
- 8) 어르신 경로잔치 개최



- 9) 주민자치센터 강사 및 자원활동가 분기별 간담회 실시
- 10) 송도2동 작은도서관 운영
 - 월~금 도서관 개방으로 도서 대출 및 반납 실시
 - 관내 타 도서관과 상호대차 실시로 주민들의 편의 증진

나. 찾아가는 복지행정 실천 및 맞춤형 복지서비스 실시

- 1) 국민기초생활보장 수급자 세대 및 저소득 복지대상자 방문 상담 실시
- 2) 사회복지서비스제공 대상 중 사례관리 대상 발굴 선정
- 3) 저소득 차상위계층 발굴 및 지원
- 4) 저소득 노인 및 경로당 어르신들을 위한 이·미용 봉사활동 실시
- 5) 송도2동 장애인전용주차 구역 위반차량 계도 및 단속실시

다. 쾌적한 도시환경 조성

- 1) 매일 1회 이상 취약지역 순찰
- 2) 매월 우리 동네 청소의 날 행사 개최
 - 내 집 앞 내가 쓸기 등 주민 자율 참여 유도
- 3) 무단투기 지역 집중 관리
- 4) 기초질서지킴이 캠페인 실시
 - 고품격 인천 만들기, 선진시민의식, 선진 교통질서 확립

제 3 장

연수 구립공공도서관



제3장 연수구립공공도서관

연수구립공공도서관은 21C 지식정보화 시대에 발맞춘 도서관으로써 지식, 감성, 창의력 등 미래의 꿈을 키우는 공간으로 독서인구의 저변확대, 지역사회의 문화발전을 목표로 삼고 있으며, 지식정보 제공의 원천으로서 분야별 신간도서와 전자자료(E-Book, Audio-Book, E-Learning) 및 CD, DVD 등의 멀티미디어 자료를 구비하고, 독서 교육 프로그램(정기, 방학, 특별) 및 문화프로그램(초청 강연회, 연극, 뮤지컬 등) 운영으로 다양한 독서문화 체험의 기회를 제공하고 있다.

1. 연 혁

연수구립공공도서관은 지역 내 어린이들에게 지식과 정보를 제공하고 미래를 향한 희망을 키울 수 있도록 어린이 눈높이에 맞춘 시설을 갖추어 2006년 11월 1일 연수 어린이도서관이 개관한 이래 2008년 3월 20일에는 옥련2동 어린이작은도서관을 개관하였으며 2009년 3월 1일부터는 관내 원거리 이용자의 도서 대출반납의 편의를 제공하기 위하여 도서관간의 자료를 공유하는 지역 상호대차 서비스를 실시하고 있다. 2010년 1월 5일에는 연수어린이도서관의 증축공사를 통하여 이용자들에게 보다 편안한 독서환경을 조성하였다. 2010년 3월에는 국립어린이청소년도서관에서 선정하는 ‘2010 도서관과 함께 책읽기 운영도서관’으로 선정되었으며, 도서관리의 효율을 극대화하고 타도서관과의 협력 네트워크 체계구축을 위하여 공공도서관 표준자료관리시스템(KOLASⅢ)을 도입하였다. 또한 2011년 2월 1일에는 옥련1동 작은도서관, 같은 해 9월 30일에는 송도신도시 내에 송도국제어린이도서관을 개관하였으며 2012년 7월 27일에는 현재 연수구 대표도서관인 연수청학도서관을 개관하고 2012년 10월 19일에는 연수2동작은도서관, 2013년 6월 27일에는 송도2동작은도서관을 개관하여 공공도서관(총 3개소)과 공립 작은도서관(총 4개소)의 도서관 서비스체계 구축을 통해 연수구가 명실상부한 “책 읽는 도시”로서 자리매김 할 수 있도록 노력하고 있다.



2. 일반현황

가. 직원현황

(2013.12.31 현재, 명)

구 분	계	일 반 직				
		5급	6급	7급	8급	9급
정 원	13	1	3	5	3	1
현 원	13	1	3	4	4	1

나. 시설현황

1) 연수청학도서관

- 위 치 : 인천광역시 연수구 솔샘로146(청학동 100-14번지)
- 개 관 일 : 2012.07.27
- 건축면적 : 701.77㎡, 연면적 : 2,645.36㎡ (지하1층, 지상4층(옥상))
- 주요시설

층 별	주 요 시 설	비고
지하1층	기계실, 공연장, 세미나실	
지상1층	어린이자료실(엄마랑 아가랑, 수유실, 화장실)	
지상2층	종합자료실, 컴퓨터 및 휴게실	
지상3층	학습열람실, 디지털자료실, YCL갤러리, 컴퓨터 및 휴게실	
지상4층	사무실, 야외컴퓨터, 다용도실, 전산실, 문서고	
옥 상	옥상정원(하늘빛정원)	

2) 연수어린이도서관

- 위 치 : 인천광역시 연수구 먼우금로 164(동춘동 923-1,2번지)
- 개 관 일 : 2006.11.01
- 건축면적 : 666.35㎡, 연면적 : 1,775.01㎡ (지하1층, 지상3층)



○ 주요시설

층 별	주 요 시 설	비고
지하1층	문서고, 회의실, 자원봉사실, 전기실, 기계실	
지상1층	작업실, 열람실, 전시실, 디지털자료실, 아가방, 수면실	
지상2층	열람실, 소리방, 작은영화관, 다문화자료실, 사무실	
지상3층	열람실, 엄지배움터, 검지배움터, 공연장	

3) 송도국제어린이 도서관

- 위 치 : 인천광역시 연수구 켄벤티시아대로 43(송도1동 2-1번지 새아침공원 내)
- 개 관 일 : 2011.09.30
- 건축면적 : 908.29㎡, 연면적 : 1,702.61㎡ (돔형 지상2층)
- 주요시설

층 별	주 요 시 설	비고
지상1층	유아자료실, 아동자료실, 영어동화방, 이야기방, 독서교실, 사무실 휴게공간, 전기실, 통신실	
지상2층	외국어자료실, 강당, 글로벌 빌리지, 멀티미디어룸, 테마룸, 자료 보관 서고, 독서토론실, 자원봉사실, 통신실	

다. 자료현황

1) 도 서

(2013.12.31 현재, 단위 : 권)

구 분	총류	철학	종교	사회 과학	순수 과학	기술 과학	예술	언어	문학	역사	합계
연수청학 도서관	2,489	2,521	1,247	9,562	3,366	4,285	2,590	1,919	20,150	4,633	52,762
연수어린이 도서관	1,960	1,189	574	7,864	6,413	1,778	1,435	12,269	25,045	3,899	62,426
송도국제 어린이도서관	2,237	822	317	6,238	3,749	1,531	886	7,919	25,630	2,715	52,044
총 계	6,686	4,532	2,138	23,664	13,528	7,594	4,911	22,107	70,825	11,247	167,232



2) 비 도서

(2013.12.31 현재, 단위 : 종)

구 분	전자자료			시청각자료		합계
	이북	오디오북	이러닝	CD	DVD	
연수청학 도서관	528	131	8	-	707	1,374
연수어린이 도서관	5,321	411	138	145	2,733	8,748
송도국제 어린이도서관	3,397	384	-	-	1,232	5,013
총 계	9,246	926	146	145	4,672	15,135

3) 정기 간행물

(2013.12.31 현재, 단위 : 권)

구 분	어 린 이	성 인	해 외	합 계
연수청학 도서관	22	105	3	130
연수어린이 도서관	9	6	2	17
송도국제 어린이도서관	8	13	9	30
총 계	39	124	14	177

라. 독서회원 등록현황

(2013.12.31 현재, 권/명)

구 분	유 아	아동	청소년	성인	합계	총누계
연수청학 도서관	132	332	1,378	4,029	5,871	12,758
연수어린이 도서관	425	472	99	1,299	2,295	19,391
송도국제 어린이도서관	862	935	158	2,474	4,429	13,284
합 계	1,419	1,739	1,635	7,802	12,595	45,433



마. 도서관 이용자 및 이용권수 현황

1) 이용자 현황

(2013.12.31 현재, 명)

구 분	유 아	아동	청소년	성인	합계	일평균 이용자수
연수청학 도서관	13,342	40,780	71,007	178,567	303,696	1,022
연수어린이 도서관	30,224	81,520	11,930	74,745	198,419	668
송도국제 어린이도서관	68,923	146,859	16,540	187,629	419,951	1,423

2) 대출권수 현황

(2013.12.31 현재, 권)

구 분	유 아	아동	청소년	성인	합계	일평균 이용권수
연수청학 도서관	9,438	25,250	15,115	72,513	122,316	412
연수어린이 도서관	21,590	50,938	8,716	55,779	137,023	461
송도국제 어린이도서관	48,859	90,716	12,264	137,581	289,420	981

바. 지역 상호대차 『연수구 책두레』 제공현황

(2013.12.31 현재, 명)

구 분	유 아	아동	청소년	성인	합계
연수청학도서관	224	1,083	449	3,081	4,837
연수어린이도서관	205	701	101	1,063	2,070
송도국제어린이도서관	110	418	91	710	1,329
옥련1동 작은도서관	12	76	104	389	581
옥련2동 작은도서관	121	681	219	1,164	2,185
연수2동 작은도서관	14	181	66	361	622
송도2동 작은도서관	4	102	44	258	408
합 계	690	3,242	1,074	7,026	12,032



사. 위원회 현황

(2013.12.31 현재, 명)

위원회명	위원장	구성인원	임기	법적근거
인천광역시연수구 공공도서관 운영위원회	이풍우 (위촉직)	15명	2년	도서관법 제30조제2항
인천광역시연수구 도서행사 추진위원회	오용섭 (위촉직)	16명	2년	인천광역시연수구 공공도서관 설립 및 운영에 관한 조례 제34조

3. 2013년도 주요업무 추진실적

가. 장서개발 및 독서문화환경 조성

- 1) 지역 어린이 및 학부모의 지식경쟁력 강화를 위한 전략적인 자료구입과 도서
기증운동 전개, 상호대차 실시로 효과적인 도서관서비스 제공

2) 추진실적

【 연수청학도서관 】

- 연수청학도서관 도서 구입 : 총 11,403권
- 연수청학도서관 비도서 구입: 총 983종

【 연수어린이도서관 】

- 연수어린이도서관 도서 구입 : 총 3,292권
- 연수어린이도서관 비도서 구입: 총 87종

【 송도국제어린이도서관 】

- 송도국제어린이도서관 도서 구입 : 총 13,543권
- 송도국제어린이도서관 비도서 구입 : 총 2,136종

나. 참여형 도서관 교육 강화

- 1) 이용자의 연령과 수준을 고려한 다양한 독서교육 운영으로 책 읽는 즐거움과
독서 동기를 부여하여 도서관 이용활성화 도모
- 2) 독서활동가 중심의 도서관 동아리 육성 및 활용으로 교육·문화 중심지로서의
기반 마련



- 3) 다문화가정, 저소득층 어린이, 장애를 지닌 특수아동 등 도서관 접근이 어려운 소외계층 어린이들에게 찾아가는 독서교육 실시로 지식정보격차 해소
- 4) 원어민과 내국인을 통한 외국어 문화교육, 국제 협력 네트워크 구축, 창의력 체험 활동을 중심으로 다양한 외국어 특성화교육 프로그램 제공
- 5) 추진실적

프로그램명	내용	일시
겨울방학 프로그램	· 독서교실 : 29강좌 (참여:579명)	2013.1월
상반기 독서교육 프로그램	· 독서교육 : 26강좌 (참여:3,954명)	2013. 3~6월
	· 독서연계외국어교육 : 8강좌(참여:1,036명)	
도서관 견학 프로그램	· 도서관학교 : 221회(참여:6,299명)	2013. 3~11월
여름방학 프로그램	· 독서교실 : 36강좌 (참여:651명)	2013.08
하반기 독서교육 프로그램	· 독서교육 : 34강좌 (참여:4,200명)	2012. 9~12월
	· 독서연계외국어교육 : 12강좌(참여:1,182명)	
정보취약계층 독서교육 프로그램 운영	· (저소득층)도란도란 책 놀이터(참여:282명, 31차시)	2013. 4~7월 9~12월
	· (저소득층)책과 함께 자라는 아이들 (참여:276명, 31차시)	
	· (저소득층)꿈나무 독서클럽(참여:202명, 31차시)	
	· (다문화)동화로 배우는 한국어 독서교육 (참여:92명, 16차시)	
	· (특수아동)자존감 향상을 위한 독서치료 (참여:243명, 30차시)	

다. 독서문화 행사를 통한 독서진흥

- 1) 연수구민을 위한 도서관, 도서, 독서지도와 관련한 강연회 등의 행사 개최로 도서관과 친근해질 수 있는 계기를 마련하여 독서생활화를 권장하고
- 2) 독서문화 진흥과 함께 전시, 공연 등의 문화체험의 기회를 제공하여 어린이들의 문화욕구를 충족시키는 공공도서관의 역할 강화



3) 추진 실적

구분	프로그램명		내용	기간
독서 문화 행사	4월 도서관주관 행사	두근두근책으로 만나는세상 [책·만·세]	· 원화전시, 인형극, 책공연, 북콘서트 등 · 25개 프로그램(총 6,426명 참여)	2013.4.2.(화) ~4.30(화)
	5월 가정의 달 행사	책♡ 가족♡ 한마당	· 그림책 원화전시, 매직공연, 체험행사 등 온가족이 함께 참여하는 문화행사 운영 · 16개 프로그램(총 7,098명 참여)	2013.5.1.(수) ~5.31(금)
	9월 독서의 달 행사	보고 듣고 생각하고 만들고 나누는 오감독서	· 책관련체험, 전통문화체험, 공연, 도서나눔, 연극, 인형극, 전시회 등 · 36개 프로그램(총 47,790명 참여)	2013.9.3.(화) ~ 9.29(일)
	세계문화행사 (아프리카편)		· 아프리카 전통악기 체험, 전통목걸이 만들기 등 4개 프로그램 (총 1,600명 참여)	2013.4.13.(토) ~4.14(일)
	내 인생의 등불이 된 한 권의 책		· 각계각층의 주민이 추천하는 도서소개 · 3월, 9월 2회 실시	2013. 3 2013. 9
	그림책 콘서트 “책 읽어주는 음악회”		· 책 읽어주기와 풍부한 해설, 연주를 결합한 그림책 콘서트 · 년 4회 실시(총 460명 참여)	2013.3.23.(토) 2013.5.11.(토) 2013.7.27.(토) 2013.9.7.(토)
	이 달의 작가초대전 “책과 통(通)하다”		· 병영도서관, 지역아동센터, 관내 유관기관 등 · 5곳 운영(총 335명 참여)	2013. 7.~11.
	세계문화행사 (프랑스편)		· 프랑스 어린이 도서전시, 전통놀이 체험, 강연, 저글링 공연 등 · 10개 프로그램(총 2,221명 참여)	2013.10.8.(화) ~10.20(일)
	-방학특집- 『샌드아트&브레멘음악대』가 함께하는 Library English Playground		· 캐릭터밴드‘브레멘음악대’와 ‘샌드아트’ 협업 · 입체퍼즐 전시, 영어동요, 영어연극, 낭송 발표 · 7개 프로그램(총 155명)	2013.12.28.(토)
	어린이 독서문화 행사 “영화마당”		· 영화상영 : ‘팅커벨’외 다수 · 130회 운영(총 10,479여명)	[연수, 송도] 매주 일요일 [청학] 매주 토요일



라. 2013년 연수 어린이·청소년 북페스티벌 개최

- 1) ‘두근두근 책으로 만나는 세상’을 주제로 6개의 테마별 프로그램 구성하여 4월 13~14일 양일 간 연수구청 일원에서 개최
- 2) 독서문화진흥을 위해 개최된 본 행사에 관람객 약 22,000명, 독서 관련 기관 총 38개소 약 622명 참가, 자원봉사자 약 518명이 활동함으로써 성황
- 3) 인천시 최초의 북페스티벌로서 주민 주도형·주민 참여형 축제모델 정착의 성과를 이루었으며, 독서 관련 유관기관·단체 간 긴밀한 협력 네트워크 형성의 토양 구축
- 4) 제1회 행사로서 축제의 정체성 확보를 위하여 책을 소재로 프로그램을 개발 하였으며, 정적인 정신활동인 독서활동의 역동화를 통해 어린이·청소년에게 친근하고 재미있는 책의 이미지 형성

마. 지역 상호대차 「연수구 책두레」 구립 작은도서관 확대 실시

- 1) 이용자가 원하는 책이 가까운 도서관에 없을 경우, 다른 도서관에 신청하여 정기적인 차량운행(주2회)을 통해 도서를 서로 이용할 수있는 도서관 자료 공동 활용 서비스
- 2) 서비스 개요
 - 참여기관 : 연수구립공공도서관 7개관
 - 이용대상 : 연수구립공공도서관 통합회원
 - 신청방법 : 홈페이지 및 리브로피아
 - 대상자료 : 도서관 소장자료 중 관외대출가능 자료(연간물, DVD 제외)
 - 신청권수 : 1인 3권까지 신청가능
- 3) 추진경과 및 실적
 - 기 준(4개관) : 연수청학도서관, 연수어린이도서관,
송도국제어린이도서관, 옥련2동 작은도서관
 - 확대실시(3개관) : 옥련1동, 연수2동, 송도2동 작은도서관

바. 정보화서비스 확충을 통한 U-Library 구현

- 1) 스마트폰 이용 모바일서비스 확대 및 e-book 등 전자도서를 확충하여 사이버 도서관 활성화



- 2) 작은도서관 이용객들이 도서관내 어디에서나 무선인터넷에 접속할 수 있는 환경을 구축 및 디지털신무시스템 도입을 통해 이용자들의 정보접근성 향상
- 3) 개인정보유출 사건사고 및 해킹사고에 대비하여 이용자들의 개인정보를 안전하게 보호하기 위해 보안장비를 도입하여 신뢰할 수 있는 도서관 서비스 제공
- 4) 추진실적
 - 이용자 정보접근성 향상을 위한 디지털신문 도입 2013. 2월
 - 웹서비스 보안강화를 위한 웹방화벽 도입 2013. 2월
 - 네트워크 보안강화를 위한 기가방화벽 도입 2013. 3월
 - e-book, 오디오북 등 전자도서 확충 2013. 5월
 - e-book(1910종), 오디오북(92종)
 - 3개 작은도서관 무선인터넷 환경 구축 2013. 9월
 - 옥련1동작은도서관, 옥련2동작은도서관, 연수2동작은도서관

4. 2014년도 주요업무 추진계획

가. 최적의 독서환경 조성으로 책읽는 분위기 확산

- 1) 송도동 해돋이공원 내 도서관 조성으로 도서관 인프라 확충
- 2) 작가와의 만남 등 도서행사 초청을 통한 병영도서관 연계서비스 강화
- 3) 각계각층의 주민들로부터 인생의 전환점이 된 책을 추천받아 ‘내 인생의 등불이 된 한 권의 책’ 공모·전시 추진
- 4) ‘희망도서’ 구입확대 및 도서관 이용 만족도 및 요구조사를 실시하여 도서관 이용 서비스 및 환경 개선
- 5) 상호대차 서비스 확대, 신생아 독서회원 증 발급 등 다양한 도서관서비스 제공으로 책읽는 분위기 확산
- 6) 시각장애인 및 저시력이용자를 위한 큰글자도서 계속 확충 및 큰글자 서가 운영

나. 주민과 함께하는 다양한 독서문화 프로그램 운영

- 1) 특별강연, 시낭송회, 작가와 함께 하는 체험 등을 통해 작가와의 만남 기회 제공으로 책과 작가에 대한 친화력 증진



- 2) 도서관 학교, 직업체험 등 프로그램 발굴 및 체험활동 기회 부여
- 3) 프로그램 만족도 조사를 통해 개선방안을 도출하여 독서교육 프로그램 확대
- 4) 찾아가는 독서프로그램 운영을 통한 정보취약계층의 도서관 이용 기회 확대 및 지식정보격차 해소
- 5) 도서관 벽면을 활용해 예술인과 지역주민이 교감하는 열린 문화공간인 'YCL(Yeonsu Cheonghak Library) 갤러리' 운영

다. 작은도서관 운영 활성화 지원

- 1) 생활밀착형 작은도서관 조성을 통한 주민의 정보접근성 향상
- 2) 공·사립 작은도서관의 지속적인 확충
- 3) 운영실태조사 및 컨설팅, 장서 확충 및 도서관리프로그램 지원, 작은도서관 관계자 역량강화를 위한 교육·간담회 개최 등 공·사립작은도서관의 효율적인 운영체계 구축

라. 독서 자원활동 및 기부문화 확산

- 1) 청소년 스토리텔링, 동아리 자원활동 프로그램 발굴 및 활동기회 부여
- 2) 연수청학도서관 내 기증서가 코너 설치, 기증도서 중 도서관 미비치도서 재 나눔, '북크로싱'을 통한 책 나눔 운동 확산·활성화

마. 정보화서비스 개선·확충을 통한 U-Library 구현

- 1) 스마트폰 이용 모바일서비스 확대 및 e-book, 오디오북 등 전자도서를 확충하여 사이버도서관 활성화
- 2) 침입방지시스템 도입, 통합로그분석시스템 도입, 홈페이지 어플리케이션 서버 구축, RFID 무인반납기 설치 등 개인정보 침해사고 예방 및 이용자 편의 제공을 위한 정보화시스템 확충

<http://www.yeonsu.go.kr>

제 5 편 의 회





의 회

1. 연 혁

우리의 지방자치제의 역사의 시초는 1949년 7월4일 지방자치법이 제정되면서부터 라고 할 수 있다. 그러나 당시 극도로 불안정했던 국내치안과 6·25사변으로 인해 지방자치제도는 1952년에 이르러서야 실시되었으나 실제 운영상 자치단체장과 지방 의회간의 불화, 중앙정부와 지방간의 협조결여 등으로 인해 결점만 드러낸 채 지자체에 대한 국민의 불신만을 깊게 하고 1961년 5·16혁명을 계기로 지방자치제 실시가 중단 되었다. 그러나 국민들의 행정참여에 대한 욕구의 증가와 향상된 의식수준으로 인해 지방자치제도의 부활문제가 국민들의 공통된 정서로 자리잡게 되었고, 1990년 12월 마침내 제51회 정기국회에서 여·야의 합의 하에 1991년부터 지방자치제가 부활 되었다.

- ▶ 1995년 3월 1일 제1대 연수구 의회 개원
(4명 : 정환용, 최병석, 최범식, 황수호의원)
- ▶ 1995년 3월 2일 의장단 선거(의장-정환용, 부의장-최병석)
- ▶ 1995년 6월 27일 제2대 연수구 의회 개원(14명)
- ▶ 1995년 7월 12일 제2대(전반기) 의장단 선거(의장-정환용, 부의장-최병석)
- ▶ 1995년 7월 13일 제2대(전반기) 상임위원장 선거
(운영-허학우, 총무-안병길, 사회도시-김재경)
- ▶ 1997년 1월 7일 제2대(후반기) 의장단 선거(의장-정환용, 부의장-김재경)
- ▶ 1997년 1월 7일 제2대(후반기) 상임위원장 선거
(운영-이순광, 총무-최윤석, 사회도시-박윤석)
- ▶ 1998년 7월 1일 제3대 연수구 의회 개원(9명)
- ▶ 1998년 7월 7일 제3대(전반기) 의장단 선거(의장-정태민, 부의장-박광익)



- ▶ 1999년 9월 16일 구의원 재선거 실시
(선학동-김홍순, 연수3동-추연어, 청학동-한정택)
- ▶ 2000년 7월 7일 제3대(후반기) 의장단 선거(의장-김홍순, 부의장-정구모)
- ▶ 2002년 7월 1일 제4대 연수구 의회 개원(9명)
- ▶ 2002년 7월 8일 제4대(전반기) 의장단 선거(의장-정태민, 부의장-이재호)
- ▶ 2004년 7월 20일 제4대(후반기) 의장단 선거(의장-진원용, 부의장-최두환)
- ▶ 2006년 7월 1일 제5대 연수구 의회 개원(9명)
- ▶ 2006년 7월 10일 제5대(전반기) 의장단 선거(의장-정태민, 부의장-서석원)
- ▶ 2006년 12월 15일 상임위원장 선거
 - 운영위원회(위원장: 이창환, 간사: 정지열)
 - 자치도시위원회(위원장: 황용운, 간사: 진의범)
 - 기획주민위원회(위원장: 박동복, 간사: 곽종배)
- ▶ 2008년 6월 27일 제5대(후반기) 의장단 선거
 - 의장 : 곽종배, 부의장 : 황용운
 상임위원장 선거
 - 운영위원회(위원장: 정태민, 간사: 서연희)
 - 기획주민위원회(위원장: 진의범, 간사: 서석원)
 - 자치도시위원회(위원장: 박동복, 간사: 황용운)
- ▶ 2010년 7월 1일 제6대 연수구 의회 개원(9명)
- ▶ 2010년 7월 7일 제6대(전반기) 의장단 선거
 - 의장 : 정지열, 부의장 : 이창환
 상임위원장 선거
 - 운영위원회(위원장: 양해진, 간사: 장현희)
 - 기획주민위원회(위원장: 진의범, 간사: 양해진)
 - 자치도시위원회(위원장: 황용운, 간사: 박기주)
- ▶ 2012년 6월 29일 제6대(후반기) 의장단 선거
 - 의장 : 박기주, 부의장 : 황용운
 상임위원장 선거
 - 운영위원회(위원장: 김성해, 간사: 황용운)
 - 기획주민위원회(위원장: 장현희, 간사: 황용운)
 - 자치도시위원회(위원장: 이창환, 간사: 김성해)

2. 의회현황

가. 의회 및 의회사무과 기구

1) 의회

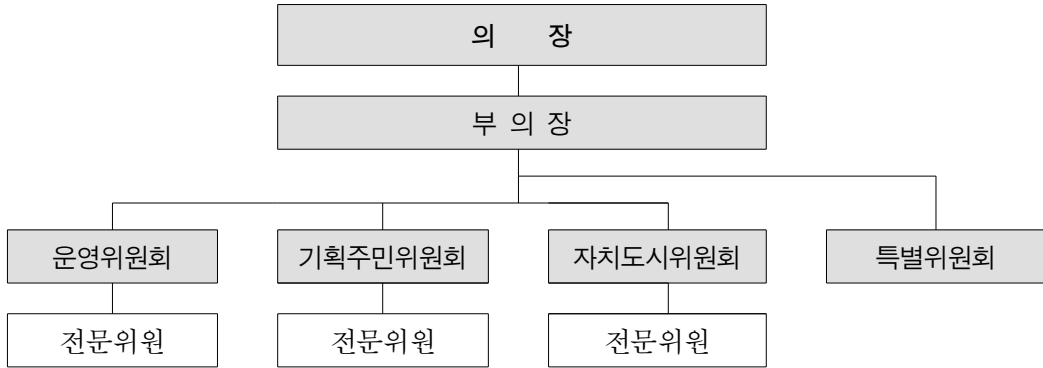

2) 의회사무과



나. 의장단 현황

직 위	성 명	생년월일	선거구	주 요 약 력	비고
의 장	박기주	1943.2.15	가선거구 (옥련1,2,송도)	<ul style="list-style-type: none"> • 연수구의회 제6대 후반기 의장 • 연수구의회 제6대 구의원 • 광주농업고등기술학교 졸업 • 명지대학교 사회교육대학원 예술학과 수료 • 연수구 민주평화통일자문회의 위원 • 前 (주)대광전기상사 전무이사 • 前 (주)대성목재 근무 • 前 연수구옥련동 주민자치위원회 위원 • 前 연수구 재향군인회 수석부회장 • 前 연수구체육회 이사 • 前 인천수산업협동조합 이사 • 前 전국장례문화 이사 • 前 발전소주변지역 지원사업 심의위원회 위원 • 前 장애인복지위원회 위원 • 前 사회단체보조금 지원심의위원회 위원 • 前 교통안전정책심의위원회 위원 	



직 위	성 명	생년월일	선거구	주 요 약 력	비고
부위원장	황용운	1959.6.19	가선거구 (옥련1,2,송도)	<ul style="list-style-type: none"> 연수구의회 제6대 후반기 부의장 연수구의회 제5대, 제6대 구의원 인하사대 부속고등학교 졸업 인천광역시 유네스코 남인천협회 조직국장 송림초등학교 총동문회 조직국장 동양화학폐석회적정처리방안모색을 위한 시민위원회 위원 연수구 자원봉사센터 운영위원회 위원 연수구 노인인력관리센터 운영위원회 위원 연수구 학교급식위원회 위원 연수구 사회적기업 육성위원회 위원 연수구 지역사회복지협의체 대표협의체 위원 연수구 공직자윤리위원회 위원 前 연수구의회 제5대 전반기 자치도시위원회 위원장 前 연수구의회 제5대 후반기 부의장 前 연수구의회 제6대 전반기 자치도시위원회 위원장 前 송도자원환경센터 주민지원협의체 위원 前 연수구 도시계획위원회 위원 	

다. 구의원 현황

직 위	성 명	생년월일	선거구	주 요 약 력	비고
의원	김성해	1961.6.9	나선거구 (동춘1,2,3)	<ul style="list-style-type: none"> 연수구의회 제6대 후반기 운영위원회 위원장 연수구의회 제6대 구의원 영광여자고등학교 졸업 동강대학교 세무회계과 졸업 연수구 부동산협회 자문위원 연수구 민주평화통일자문회의 위원 연수구 도시계획위원회 위원 연수구 여성발전위원회 위원 사회단체보조금 지원심의위원회 위원 교육경비보조금 심의위원회 위원 연수구 습지보호지역관리위원회 위원 연수구 건축위원회 위원 의원 공무국의심사위원회 위원 인천환경연대 자문위원 前 연수구자유총연맹 여성회 감사 前 연수여고, 인천여고 학부모회 회장 前 민주통합당 연수구지역위원회 여성위원장 前 규제개혁위원회 위원 前 연수의제21추진협의체 위원 	



직 위	성 명	생년월일	선거구	주 요 약 력	비고
의원	장현희	1953.1.16	비례대표	<ul style="list-style-type: none"> • 연구구의회 제6대 후반기 기획주민위원회 위원장 • 연구구의회제6대 구의원 • 통일민주협의회 여성위원장 • 인천환경연대 부위원장 • 연수구 민주통합당지역위원회 부위원장 • 송도자원환경센터 주민지원협의체 위원 • 연수구지역사회복지협의체 대표협의체 위원 • 연수구여성발전위원회 위원 • 자체평가위원회 위원 • 발전소주변지역 지원사업 심의위원회 위원 • 건강도시운영위원회 위원 • 주민참여예산제 연구회 위원 • 2010년 회계연도 결산감사위원회 위원장 • 제151회 정례회 예산결산특별위원회 위원장 • 민주통합당 인천시 학부모특위 위원장 • 세화복지관 푸드마켓 운영위원회 운영위원 • 前 인천시민주당 여성위원장 • 前 법무부 청소년심리상담사위원 • 前 연수구 민주평화통일자문회의 위원 	
의원	이창환	1960.3.28	다선거구 (선학,연수2,3)	<ul style="list-style-type: none"> • 연구구의회 제6대 후반기 자치도시위원회 위원장 • 연구구의회 제5대, 제6대 구의원 • 동국대학교 무역학과 졸업 • 인천광역시 장애인체육관 운영위원 • 선학종합복지관 운영위원회 운영위원 • 사할린 복지관 운영위원 • 연수구도시계획위원회 위원 • 연수구평생교육협의체 위원 • 연수구 청소년위원회 위원 • 연수구 건축위원회 위원 • 前 연수구 상가연합회 자문위원 • 前 연수구 자율방법 연합대장 • 前 선학중학교 운영위원회 운영위원 • 前 연수구 족구연합회장 • 前 연수중학교 운영위원장 • 前연수구 학교급식위원회 위원 • 前연수구 건강도시운영위원회 위원 • 前연수구 보육정책위원회 위원 • 前연수구 지역보건의료 심의위원회 위원 • 前송도자원환경센터 주민지원협의체 위원장 • 前 연구구의회 제6대 전반기 부의장 	



직 위	성 명	생년월일	선거구	주 요 약 력	비고
의원	이인자	1956.10.5	나선거구 (동춘1,2,3)	<ul style="list-style-type: none"> • 연수구의회 제6대 구의원 • 소명여자고등학교 졸업 • 방송통신대학 교육학과(재학) • 재능대학교 아동보육학과(휴학) • 선거연수원 제1기 정치아카데미 수료 • 연수구 지방재정계획 심의위원회 위원 • 학교폭력예방 지역대책협의회 위원 • 영락원 출연자 공모심의위원회 위원 • 송도자원환경센터 주민지원협의체 위원 • 발전소주변지역 지원사업 심의위원회 위원 • 학교폭력예방 지역대책협의회 위원 • 긴급지원심의위원회 위원 • 연수구 여성위원회 고문 • 연수구 교육위원회 사무국장 • 연수구 민주평화통일자문회의 위원 • 인천광역시 한일친선협회 이사 	
의원	정지열	1961m.5	다선거구 (선학,연수2,3)	<ul style="list-style-type: none"> • 연수구의회 제4대, 제5대, 제6대 구의원(현) • 연수구의회 제6대 전반기 의장 • 부평중학교, 동산고등학교 졸업 • 한양대학교 공과대학 기계공학과 4년 졸업 • 동산중·고등학교 총동창회 이사(현) • 2002년도 세입·세출결산심사 대표위원 • 2004년도 세입·세출예산안심사특별위원회 위원장 • 2005년도 조례·결산 및 행정사무감사특위 위원장 • 2007년도 동현장방문 특별위원회 위원장 • 2009년 연수구제3회추경세입·세출예산안심사 특별위원회위원장 • 연수구 구민상 심의위원회 위원 • 연수구노인복지회관 운영·인사위원(현) • 인천환경운동연합 회원 • 푸른소비자생활협동조합 조합원 • 인천참여자치연대 창립회원 • 인천광역시 지체장애인협회 연수구지회 자문위원(현) • 연수구 교육경비보조금심의위원회 위원 • 연수구 민주평화통일자문회의 위원 • 세화종합사회복지관 운영위원(현) • 연수구 상가번영연합회 자문위원(현) • 연수구 긴급지원심의위원회 위원(현) • 연수구 평생학습협의회 위원(현) • 인천연수지역자활센터 운영위원(현) • 재단법인 한샘문화장학재단 운영위원 • 인천광역시 인라인스케이트연맹 부회장 • 송도자원환경센터 주민지원협의체 위원 • 연수구새마을운동협의회 회원 • 연수축구회 고문(현) • 중앙초등학교 운영위원(현) 	



직 위	성 명	생년월일	선거구	주 요 약 력	비고
의원	양해진	1956.5.5	라선거구 (연수1,청학)	<ul style="list-style-type: none"> • 연수구의회 제6대 구의원 • 청운대학교 경영학과 4년 재학중 • 새누리당 연수구운영위원회 위원 • 사단법인 한국환경협회 상임고문 • 문남초등학교 학교운영위원회 위원 • 연수구 생활안전협의회 위원 • 송도자원환경센터 주민지원협의체 위원 • 사회단체보조금 지원심의위원회 위원 • 교통안전정책심의위원회 위원 • 前 생활체육연수구테니스연합회 회장 • 前 청학동 주민자치위원회 위원장 • 前 연수구 상가연합회 회장 • 前 연수구 민주평화통일자문회의 위원 • 前 새누리당 인천시당 대회협력위원회 연수구지회장 • 前 연수구의회 제6대 전반기 운영위원회 위원장 	
의원	진의범	1960.5.28	라선거구 (연수1,청학)	<ul style="list-style-type: none"> • 연수구의회 제4대, 제5대, 제6대 구의원 • 숭실대학교 법과대학 법학과 졸업 • 연세대학교 대학원 법학과 졸업(법학석사) • 경희대학교 대학원 법학박사과정 수료 • 한국노동법학회, 한국노사관계학회 회원 • 연수구 상가변영연합회 자문위원 • 민주통합당 인천시당 윤리위원회 위원 • 민주통합당 인천시당 영상개입특위 위원장 • 전국LNG주변지역 연대회의 정책위원 • 前 제5대연수구의회 후반기 기획주민주의회 위원장 • 前 제6대연수구의회 후반기 기획주민주의회 위원장 • 前 연수의제21 운영위원회 부위원장 • 前 연수구 민주당 부위원장 • 前 사회적기업육성위원회 위원 • 前 연수구 자체평가위원회 위원장 • 前 연수구 민주평화통일자문회의 위원 • 前 승기천살리기 네트워크 자문위원 • 前 인천시합기도연합회 회장 • 前 (주)진영정기 근무(진영정기 노조위원장) • 前 전국금속노련 인천본부 노사대책부장 • 前 민주개혁 국민회의 인천본부 상임운영위원 • 前 민주개혁 국민회의 인천본부 노동특별위원회 공동의장 • 前 남동공단 민주노조 연대회의 의장(23대) • 前 경희대학교대학원 총학생회 교육·환경국장 	



직 위	성 명	생년월일	선거구	주 요 약 력	비고
의원	진의범	1960.5.28	라선거구 (연수1,청학)	<ul style="list-style-type: none"> • 前 종로M(연수)학원 고등부 부장 • 前 청학동주민대책위 나눔의교실 운영위원 및 교사 • 前 민주노총 인천본부 정책위원 • 前 국제연맹 합기도 정도관 본관 지도위원 • 前 인천 참여자치연대 의정참여단 실행위원 • 前 경희대학교 비정규 교수 • 前 참여정치실천연대 동북아시아위원회 위원장 • 前 청학공고 학교운영위원회 지역위원 • 前 한국방송통신대학교 법학과 비정규 교수 • 前 한국비정규교수노조 교원특위위원 	

라. 특별위원회 - 필요시 별도구성

마. 구의회 의사당

- 1) 위 치 : 인천광역시 연수구 원인재로 115
- 2) 시설현황

구 분	계	본회의장	의장실	부의장실	의 원 사무실	상 임 위원회실	의 회 사무과	전문 위원	문서고	기타
면적(m ²)	1,326	371	88	46	168	225	109	168	62	89

바. 의회사무과 직원현황

구분	총계	일 반 직							기 능 직						비고	
		소계	5급	6급	7급	8급	9급	소계	운전 7급	사무 7급	사무 8급	조무 8급	사무 9급	조무 9급		
정원	16	16	3	4	5	4	-	-	-							
현원	16	15	3	4	3	5	-	1	1							

3. 의회의결 현황

가. 정례회 및 임시회 개최실적

구 분	계		정 려 회		임 시 회	
	회기수	일수	회기수	일수	회기수	일수
2013년	11	79	2	35	9	44



나. 안전처리 현황

구분	계	조 례 안			예산안	결산안	승인안	결의안	건의안	의견안	청원	재의안	규칙안			기타
		제정	개정	폐지									제정	개정	폐지	
2013년	115	28	20	1	5	1	11	15	1	1				3		29

4. 주요 의정활동

가. 예산결산심사

1) 2012회계연도 세입·세출 결산안 승인

구에서 처리한 2012회계연도 일반회계 및 특별회계 결산검사를 지방자치법 제134조 및 동법시행령 제82조, 지방재정법 시행령 제59조 규정에 의거 구재정 전반에 관한 사항을 해당 상임위원회 및 예산결산특별위원회에서 결산안을 심사하고 승인해준 내용은 다음과 같다.

- 결산검사기간 : 2013. 6. 5 ~ 6. 25(20일간)
- 결산검사위원 선임 : 5명(구의원 1명, 세무사 3명, 공인회계사 1명))
- 결산검사내용 : 세입세출의 결산, 계속비, 명시이월비 및 사고이월비의 결산, 채권 및 채무의 결산, 재산 및 기금의 결산, 금고의 결산 등
- 위원회 심사 : 2013. 7. 1 ~ 13. 7. 11 【제169회 연수구의회 정례회】
- 본회의 의결 : 2013. 7. 11 【제169회 연수구의회 정례회】

□ 2012회계연도 세입·세출 결산안 승인내역

2012년도 일반회계 및 각종 특별회계(공기업포함)의 결산총괄

- 예산현액 306,136,482,080원(전년도 이월금 13,082,304,080원을 포함)에 대하여 수납액은 309,955,111,027원이며 지출액은 259,824,886,794원이며
- 그 차인잔액은 50,130,224,233원으로서 지방재정법 제52조의 규정에 의거 기존 채무상환에 사용한 0원(원금 0원, 이자 0원)을 공제한 50,130,224,233원은 회계 별로 다음연도로 각각 이월한다.



- 다음연도 이월액 중에는
 - 명시이월 4,943,532,600원
 - 사고이월 1,744,070,880원
 - 계속비이월 16,856,502,595원
 - 보조금 집행잔액 3,237,524,441원이 포함되어 있으며 이를 공제한 순세계잉여금은 23,348,593,717원이다.

2) 2014회계연도 세입·세출예산안 승인

연수구청으로부터 2014년도 세입·세출예산안의 개요와 사업계획 등을 보고 받고 해당 사업의 문제점 및 대안 등을 제시하는 등 심도 있는 질의·답변을 거쳐 예산안을 심사·승인하였다.

- 위원회 심사 : 2013. 11. 25 ~ 12. 18 【제175회 연수구의회 정례회】
- 본회의 의결 : 2013. 12. 18 【제175회 연수구의회 정례회】
- 검토내용
 - 세입분야 : 국·시·비보조금, 재원조정 교부금, 세외수입 등 변동내역 정리
 - 세출분야 : 사업 시기의 적정성 및 타당성 여부 등

□ 2014회계연도 세입·세출 예산안 승인내역

(단위 : 천원,%)

구 분	예산액	전년도 예산액	비교증감	증감률	비고
총 계	315,713,141	275,451,478	40,261,663	14.62	
일 반 회 계	301,708,568	263,730,876	37,977,692	14.40	
특 별 회 계	14,004,573	11,720,602	2,283,971	19.49	

나. 행정사무감사

구정업무 전반에 대한 감사를 통하여 구정운영 실태와 행정집행에서 나타난 문제점을 파악하여 시정토록 요구하고 정책대안을 제시하여 능률적이고 합리적인 구정을 유도함으로써 지방의회의 효과적인 행정 감시·통제 기능을 수행하기 위하여 행정사무감사를 실시하였다.

- 감사기간 : 2012. 12. 04 ~ 12. 10 (5일간)
- 감사대상 : 26개부서(3실, 21과, 1사업소, 1보건소)



- 대상사무
 - 지방자치법 제9조에 규정된 지방자치단체사무범위내의 사무와 동법 제41조 제3항의 규정에 의한 사무
 - 인천광역시연수구행정사무감사및조사에관한조례 제6조
- 감사범위 : 2012. 11. 1 ~ 2013. 10. 31까지 시행한 사업
- 감사결과

구분	지 적 사 항(건)				비고
	계	시정 요구사항	처리 요구사항	건의사항	
계	109	31	38	40	
기획주민위원회	52	16	22	14	
자치도시위원회	57	15	16	26	

5. 2013년도 안건처리 현황

가. 회기별 안건처리현황

회 기	계	조 례 안			예산안	결산안	승인안	결의안	건의안	의견안	청 원	재의안	규 칙 안			기 타
		제정	개정	폐지									제정	개정	폐지	
제165회 입사회	10	3	4			1										2
제166회 입사회	7		2	1	1		2									1
제167회 입사회	2						1									1
제168회 입사회	7	3	2										1			1
제169회 정례회	19	4	2		1	1	1	3		1				2		4
제170회 입사회	13					4	5									4
제171회 입사회	15	7	4		1		1									2
제172회 입사회	1															1
제173회 입사회	16	3	4			3	1									5
제174회 입사회	1															1
제175회 정례회	24	8	2		2		2	1								7
총 계	115	28	20	1	5	1	11	15	1	1	0	0	0	3	0	29



나. 2013년 조례안 심사현황

연번	회 기	조 례 안	처리 결과	비고
1	제165회 임사회	인천광역시연수구 제증명 등 수수료 징수조례 일부개정조례안	원안 가결	
2		인천광역시연수구 행정기구설치 조례 일부개정조례안	수정 가결	
3		인천광역시연수구 지방공무원 정원조례 일부개정조례안	원안 가결	
4		인천광역시연수구 지적재조사위원회 구성 및 운영에 관한 조례안	수정 가결	
5		인천광역시연수구 경계결정위원회 구성 및 운영에 관한 조례안	원안 가결	
6		인천광역시연수구 작은도서관 진흥에 관한 조례안	수정 가결	
7		인천광역시연수구 행정기구설치조례 일부개정조례안에 대한 수정안	부결	의원 발의
8	제166회 임사회	인천광역시연수구 지방고용직공무원임용등에관한조례 폐지 조례안	원안 가결	
9		인천광역시연수구 청소년보호 및 육성에 관한조례 일부개정 조례안	원안 가결	
10		인천광역시연수구 청소년수련관설치 및 운영에 관한조례 일부개정조례안	원안 가결	
11	제168회 임사회	인천광역시연수구의회의원 행동강령 조례안	부결	의원 발의
12		인천광역시연수구 주민자치 기본 조례안	부결	의원 발의
13		인천광역시연수구 청소정책운영에 관한 조례안	부결	의원 발의
14		인천광역시연수구세 조례 일부개정조례안	원안 가결	
15		인천광역시연수구세 감면조례 일부개정조례안	원안 가결	



연번	회 기	조 례 안	처리 결과	비고
16	제169회 정례회	인천광역시연수구 새마을운동조직지원 조례안	보류	의원 발의
17		인천광역시연수구 일자리창출 지원에 관한 조례안	부결	
18		인천광역시연수구 저소득층 아동 치과주치의 지원에 관한 조례안	부결	
19		인천광역시연수구 헌혈권장에 관한 조례안	원안 가결	의원 발의
20	제170회 임사회	인천광역시연수구 행정기구 설치조례 일부개정조례안	원안 가결	
21		인천광역시연수구 지방공무원 정원조례 일부개정조례안	부결	
22	제171회 임사회	인천광역시연수구 인권증진 조례안	부결	의원 발의
23		인천광역시연수구의회 의원 행동강령 조례안	보류	의원 발의
24		인천광역시연수구 청소정책위원회 운영에 관한 조례안	보류	의원 발의
25		인천광역시연수구 에너지기본 조례안	원안 가결	의원 발의
26		인천광역시연수구 통·반설치조례 일부개정 조례안	원안 가결	
27		인천광역시연수구 주민자치회 시범실시 및 설치운영에 관한 조례안	수정 가결	
28		인천광역시연수구 문화의 집 설치 및 운영조례안	부결	
29		인천광역시연수구 공유재산관리조례 일부개정 조례안	수정 가결	
30		인천광역시연수구 자활기관협의체 구성 및 운영에 관한 조례 일부개정 조례안	원안 가결	
31		인천광역시연수구 공동주택 관리지원조례 일부개정 조례안	수정 가결	
32		인천광역시연수구의회 운영 및 입법 고문 조례안	수정 가결	의원 발의



연번	회 기	조 례 안	처리 결과	비고
33	제173회 임사회	인천광역시 연수구 경력단절 여성등의 경제활동 촉진에 관한 조례안	원안 가결	의원 발의
34		인천광역시연수구 지방공무원정원조례 일부개정 조례안	원안 가결	
35		인천광역시연수구 문화의 집 설치 및 운영 조례안	부결	
36		인천광역시연수구 금고지정 및 운영에 관한 조례 일부개정 조례안	수정 가결	
37		인천광역시연수구 여성발전기본조례 일부개정 조례안	원안 가결	
38		인천광역시연수구 일자리창출지원에 관한 조례안	수정 가결	
39		인천광역시연수구 식품진흥기금설치 및 운용조례 일부개정 조례안	수정 가결	
40	제175회 정례회	인천광역시연수구 보조금관리조례 일부개정 조례안	원안 가결	
41		인천광역시연수구 지역치안협의회 설치 및 운영에 관한 조례안	수정 가결	
42		인천광역시연수구 분뇨수집운반 및 설치에 관한 조례 일부 개정 조례안	원안 가결	
43		인천광역시연수구 저소득층아동 치과주치의 지원에 관한 조례안	부결	
44		인천광역시연수구 문화의집 설치 및 운영 조례안	부결	
45		인천광역시연수구 새마을운동조직육성 및 지원에 관한 조례안	원안 가결	의원 발의
46		인천광역시연수구 자유총연맹육성 및 지원에 관한 조례안	철회	의원 발의
47		인천광역시연수구 바르게살기운동조직 육성 및 지원에 관한 조례안	철회	의원 발의
48		인천광역시연수구 인권증진 조례안	부결	의원 발의
49		인천광역시연수구의회 의원 행동강령 조례안	부결	의원 발의

제 6 편 부 록

- 역대 구청장
- 역대 부구청장
- 구의회 의원
- 공공기관 현황
- 교육기관 현황





역대 구청장

구 분	성 명	생년월일	재 임 기 간	비 고
초 대	백승철	37.10.10	'95. 3. 1 ~ '95. 6. 30	'95.3.1 연수구청 개청
2,3대	신원철	41.12.15	'95. 7. 1 ~ '02. 6. 30	민선1,2기
4 대	정구운	44. 5.15	'02. 7. 1 ~ '06. 6. 30	민선3기
5 대	남무교	41. 9.15	'06. 7. 1 ~ '10. 6. 30	민선4기
6 대	고남석	58. 1.15	'10. 7. 1 ~ '14. 6. 30	민선5기
7 대	이재호	59. 3.11	'14. 7. 1 ~ 현 재	민선6기

역대 부구청장

구 분	성 명	생년월일	재 임 기 간	비 고
초 대	김부근	35. 2. 9	'95. 3. 1 ~ '95. 7. 28	
2 대	백세열	40. 3. 4	'95. 7. 29 ~ '97. 2. 11	
3 대	박상웅	40. 12. 30	'97. 2. 12 ~ '97. 11. 13	
4 대	이근식	38. 4. 4	'97. 11. 14 ~ '98. 7. 6	
5 대	박부식	39. 12. 12	'98. 7. 7 ~ '98. 9. 30	
6 대	김익오	49. 12. 16	'98. 10. 1 ~ '00. 1. 21	
7 대	고홍승	46. 9. 3	'00. 1. 22 ~ '01. 1. 5	
8 대	권기일	45. 3. 30	'01. 1. 6 ~ '02. 1. 28	
9 대	정용준	55. 10. 27	'02. 1. 29 ~ '03. 6. 4	
10 대	김우철	49. 3. 13	'03. 6. 5 ~ '04. 6. 22	
11 대	남기두	48. 2. 2	'04. 6. 23 ~ '05. 1. 31	
12 대	장사규	47. 4. 28	'05. 2. 1 ~ '06. 7. 2	
13 대	임경환	50. 7. 7	'06. 7. 3 ~ '06. 12. 27	
14 대	김인규	50. 6. 10	'06. 12. 28 ~ '07. 12. 27	
15 대	윤시덕	52. 10. 25	'07. 12. 28 ~ '09. 1. 2	
16 대	김진희	52. 9. 10	'09. 1. 2 ~ '10. 1. 4	
17 대	백은기	55. 1. 25	'10. 1. 4 ~ '10. 7. 28	
18 대	조명조	57. 10. 28	'10. 7. 28 ~ '11. 7. 13	
19 대	홍준호	59. 3. 25	'11. 7. 13 ~ '11. 12. 23	
20 대	김기완	55. 2. 2	'11. 12. 23 ~ '12. 11. 2	
21 대	황의용	55. 4. 3	'12. 11. 12 ~ '13. 12. 31	
22 대	박덕순	56. 5. 20	'13. 12. 31 ~ 현 재	



구의회 의원

가. 제1대 연수구 의회 의원

선거구	성 명	비고
옥련동	황 수 호	
선학동	최 병 석	부의장
청학동	최 범 석	
동춘동	정 환 용	의장

나. 제2대 연수구 의회 의원

선거구	성 명	생년월일	비고
옥련동	김 태 호	42. 3. 31	
	이 희 락	60. 3. 5	
선학동	최 병 석	47. 7. 24	전반기 부의장
연수1동	정 환 용	32. 10. 2	전·후반기 의장
연수2동	윤 진 영	61. 1. 25	
	김 재 경	44. 7. 17	후반기 부의장
연수3동	허 학 우		
	안 병 길	44. 11.19	
청학동	최 윤 석	52. 7. 1	
동춘1동	박 윤 석	58. 2. 3	
	박 남 수	62. 8. 12	
동춘2동	정 태 민	53. 8. 10	
	이 순 광	50. 8. 10	



다. 제3대 연수구 의회 의원

선거구	성명	생년월일	비고
옥련동	박 광 익	55. 2. 10	전반기 부의장
선학동	김 흥 순	42. 9. 10	후반기 의장
연수1동	최 병 철	53. 7. 5	
연수2동	최 인 순	62. 8. 19	
연수3동	추 연 어	58. 8. 17	
청학동	한 정 택	45. 3. 10	
동춘1동	정 구 모	52. 9. 29	후반기 부의장
동춘2동	이 성 옥	66. 6. 14	
청량동	정 태 민	53. 8. 10	전반기 의장

라. 제4대 연수구 의회 의원

선거구	성명	생년월일	비고
옥련동	진 원 용	43. 9. 7	후반기 의장
선학동	최 두 환	69. 1. 3	후반기 부의장
연수1동	서 석 원	54. 6. 9	
연수2동	홍 인 선	55. 1. 13	
연수3동	정 지 열	61. 4. 5	
청학동	진 의 범	60. 5. 28	
동춘1동	이 재 호	59. 3. 11	전반기 부의장
동춘2동	곽 중 배	62. 9. 9	
동춘3동	정 태 민	53. 8. 10	전반기 의장

**마. 제5대 연수구 의회 의원**

선거구	성명	생년월일	비고
옥련 1·2동	박동복	46. 4. 16	
옥련 1·2동	황용운	59. 6. 19	후반기 부의장
동춘1·2·3·송도	곽종배	62. 9. 9	후반기 의장
동춘1·2·3·송도	정태민	53. 8. 10	전반기 의장
선학·연수2·3동	이창환	60. 3. 28	
선학·연수2·3동	정지열	61. 4. 5	
연수1·청학동	서석원	54. 6. 9	전반기 부의장
연수1·청학동	진의범	60. 5. 28	
비례대표	서연희	63. 5. 2	

바. 제6대 연수구 의회 의원

선거구	성명	생년월일	비고
옥련 1·2동, 송도동	박기주	43. 2. 15	후반기 의장
옥련 1·2동, 송도동	황용운	59. 6. 19	후반기 부의장
동춘1·2·3	김성해	61. 6. 9	
동춘1·2·3	이인자	56.10. 5	
선학·연수2·3동	이창환	60. 3. 28	전반기 부의장
선학·연수2·3동	정지열	61. 4. 5	전반기 의장
연수1·청학동	양해진	56. 5. 5	
연수1·청학동	진의범	60. 5. 28	
비례대표	장현희	53. 1. 16	



사. 제7대 연수구 의회 의원

선거구	성명	생년월일	비고
선학동, 연수1·2·3동, 청학동	이창환	1960-03-28	의장
선학동, 연수1·2·3동, 청학동	양해진	1956-05-05	부의장
선학동, 연수1·2·3동, 청학동	정지열	1961-04-05	
옥련1·2동, 동춘1·2·3동	이인자	1956-10-05	
옥련1·2동, 동춘1·2·3동	곽종배	1962-09-09	
옥련1·2동, 동춘1·2·3동	김준식	1958-12-15	
송도1·2동	이강구	1973-02-28	
송도1·2동	이재정	1950-09-21	
선학동, 연수1·2·3동, 청학동	정현배	1960-07-19	
비례대표	박현주	1963-09-18	



공공기관 현황

기 관 명	소 재 지	전화번호
인천광역시 연수구청	원인재로 115(동춘동)	749-7114
인천광역시 연수구 의회	원인재로 115(동춘동)	749-8373
연수구 보건소	함박피로 13(청학동)	749-8000
옥련 1동 주민센터	비류대로 186번길14	749-6000
옥련 2동 주민센터	옥련로 82 (옥련동)	749-6050
옥련우체국	한진로 38번길9	834-2105
선 학 동 주민센터	선학로 54 (선학동)	749-6100
연수 1동 주민센터	함박피로129(연수동)	749-6150
연수 2동 주민센터	원인재로158(연수동)	749-6200
연수 3동 주민센터	원인재로283(연수동)	749-6250
청 학 동 주민센터	비류대로 294번길26	749-6300
동춘 1동 주민센터	먼우금로117(동춘동)	749-6350
동춘 2동 주민센터	먼우금로 41(동춘동)	749-6400
동춘 3동 주민센터	원인재로110(동춘동)	749-6450
송도 1동 주민센터	하모니로35번길(송도동)	749-6500
송도 2동 주민센터	신송로 248(송도동)	749-6550
인천환경공단	능허대로 484	899-0100
인천시립박물관	청량로 160번길26	832-2151
인천광역시 장애인종합복지관	앵고개로 130	833-3051
연수구 청소년수련관	앵고개로 132	833-2010
인천상이군경 복지회관	앵고개로 148	833-2212
사할린동포 복지회관	원인재로263(연수동)	812-7111
세화 종합복지관	원인재로315(연수동)	813-2790
연수경찰서	원인재로 183	821-3336



기 관 명	소 재 지	전화번호
연수지구대	함박피로 40490	818-0112
동춘지구대	먼우금로45번길5	814-0112
송도국제도시 파출소	해돋이로 96	822-1112
송도 치안센터	능허대로 200	832-0112
동춘 119안전센터	앵고개로 241	813-2119
연수구 선거관리위원회	용담로 99번길 4	817-5727
연수동 우체국	비류대로 436	812-2105
KT 연수지점	청릉대로 145	816-0060
KT 송도지점	능허대로 136	831-0007
국립농산물 품질관리원 인천출장소	넘말로47번길30	819-6059
한국가스공사 인천생산기지	인천신히대로 960	810-4502
대한적십자인천광역시지사(혈액원)	함박피로 220	815-0632
인천적십자 병원	원인재로 263	815-0632
연수구 노인복지회관	함박피로 194	811-2660
연수문화원	원인재로 115	821-6229
연수도서관	함박피로152번길 96	899-7500
연수어린이도서관	먼우금로 164	811-7812
인천여성의광장	앵고개로 183	815-7101
인천우체국	함박피로 226	821-2170
경제자유구역청	갯벌로 12	453-7114
해양경찰청	해돋이로 130	835-3000
송도동 우체국	하모니로35번길2	858-6442
옥련 119안전센터	청량로155번길7	832-0119
연수구 자원봉사센터	한나루로 143	833-1365
송도 119안전센터	해돋이로 92	831-7119
연수1동 치안센터	먼우금로 289	819-0112



교육기관 현황

가. 초등학교

학 교 명	소 재 지	전화번호
24개교		
능허대초등학교	한진로 12	833-9133
동막초등학교	원인재로 36	814-2149
동춘초등학교	앵고개로 224	812-5561
먼우금초등학교	해돋이로84번길 33	851-0532
명선초등학교	컨벤시아대로 42번길 64	851-7302
문남초등학교	먼우금로 273	815-2078
박문초등학교(사립)	봉재산로 138-22	810-8502
서면초등학교	먼우금로 54	819-0291
선학초등학교	선학로 67	814-2571
송도초등학교	비류대로214번길 21	832-0467
송명초등학교	송도교육로 19	830-7500
송원초등학교	송도과학로 51번길 60	830-7321
신송초등학교	해돋이로56번길 28	858-0938
신정초등학교	아트센터대로 97번길 72	851-9050
연성초등학교	원인재로 116	815-2169
연수초등학교	원인재로 324	816-7111
연화초등학교	원인재로 150	817-2168
옥련초등학교	한진로 30	833-6092
중앙초등학교	새말로 153	817-8278
청량초등학교	먼우금로 158	817-6038
청학초등학교	함박피로 25	817-6057
축현초등학교	청량로 176	834-8492
함박초등학교	함박피로 87	821-0432
해송초등학교	인천타워대로54번길 46	833-0875



나. 중 학교

학 교 명	소 재 지	전 화 번 호
16개교		
능허대중학교	옥골5가 77	833-2247
박문중학교(사립)	송도과학로 51번길	890-1965
선학중학교	선학로 19	814-2908
신송중학교	해돋이로56번길 12	851-0561
신정중학교	컨벤시아대로 42번길 80	858-9123
연성중학교	원인재로 105	815-4128
연수중학교	원인재로 231	815-4039
연화중학교	용담로 156	822-5581
옥련중학교	청량로 222	834-5700
인송중학교	능허대로79번길 55	832-8511
인천중학교	함박피로 203	811-3621
인천여자중학교	원인재로 47	821-9900
청량중학교	먼우금로 138	819-8149
청학중학교	함박피로 5	817-4039
함박중학교	솔샘로 143	831-1463
해송중학교	해송로 148	833-0946

다. 고등학교

학 교 명	소 재 지	전화번호
13개교		
송도고등학교(사립)	독배로 91	832-3413
신송고등학교	신송로6번길 56	851-1613
연수고등학교	원인재로 145	817-0052
연송고등학교	컨벤시아대로42번길 72	858-7260
연수여자고등학교	먼우금로141번길 9	816-4498
옥련여자고등학교	옥골5가 81	834-5482
인천대건고등학교(사립)	능허대로 437	822-0451
인천생활과학고등학교	함박피로 103	822-9252
인천여자고등학교	비류대로506번길 14	810-6305
인천여자공업고등학교	원인재로 21	813-9143
인천해양과학고등학교	능허대로 71	832-4655
청학공업고등학교	용담로 12	817-0124
해송고등학교	해송로 20	831-0321

**라. 대학교**

학 교 명	소 재 지	전화번호
가천의과학대학교	함박피로 191	820-4000
인천대학교	아카데미로 119	835-8114
연세대 국제캠퍼스	송도과학로 85	1599-1885
인천가톨릭대학교 (조형예술대학)	해송로 12	830-7000
조지메이슨대	송도문화로 119	626-5000
한국뉴욕주립대 (SUNY Korea)	송도문화로 119	626-1114

마. 특수학교

학 교 명	소 재 지	전화번호
연일학교	함박피로 204	816-6473

바. 외국교육기관

학 교 명	소 재 지	전화번호
채드워 송도국제학교	아트센터대로 97번길 45	250-5000

2014 구정백서

- 인쇄일 2014년 12월
- 발행일 2014년 12월
- 참여자 기획예산실장 김 규 호
기 획 담 당 장 태 은
- 편 집 실 무 관 김 민 아
- 발행처 인천광역시 연수구 기획예산실
TEL. (032) 749-7085
FAX. (032) 749-7079
- 주 소 인천광역시 연수구 원인재로 115
- 인 쇄 예일문화사(032-881-7171~3)

이 책의 내용에 관한 건의 또는 문의사항에 대하여는
연수구 기획예산실로 연락하시면 됩니다.

새로운연수, 튼튼한연수, 따뜻한연수

together yeonsu



인천광역시 연수구
INCHEON METROPOLITAN YEONSU-GU

406-723 인천광역시 연수구 원인재로 115
TEL. (032)749-7114 <http://www.yeonsu.go.kr>